

남해안 거점도시
미항여수



남해안 거점도시
미항여수



목 차

I. 『남해안 거점도시 미항여수』 성공을 기대하며	004
II. 도시비전과 시정방침	006
III. 인수위원회 운영 사항	008
IV. 민선8기 20대 중점과제	012
V. 시장 공약사항(85개-83개)	013
1. 기획행정분과	021
2. 문화관광교육분과	059
3. 환경복지보건분과	103
4. 도시건설해양수산분과	139
VI. 인수위 제안사항(75개)	189
VII. 기타 시민(사회단체) 제안사항	279
VIII. 인수위원회 명단(인수위원, 자문위원)	294
IX. 예산사용 내역	296



I 『남해안 거점도시 미항여수』 성공을 기대하며

민선8기 시정의 디딤돌이 되기 위해 최선을 다했습니다.

우리 인수위원회는 지난 6월 10일부터, 7월 19일 까지 39일 동안 막중한 소명과 무거운 책임감을 갖고, 소통·화합·행복을 바라는 시민들의 희망을 모아 민선8기 여수시정의 밑그림을 그리는 일에 매진해 왔습니다.

위원회 업무를 내실 있게 추진하기 위해 기획행정분과, 문화관광교육분과, 환경복지보건분과, 도시건설해양수산분과로 나누어 시정을 분야별로 세심하게 검토하고 대안을 제시하는데 주력했습니다.

맨 먼저 인수위원과 자문위원, 정기명 당선인이 함께 4일 동안 온종일 여수시 국단위 주요업무를 보고 받았습니다. 이어서 당선인의 공약사항과 인수위에 접수된 시민제안사항을 분과별로 심도있게 논의하고 문제점을 분석하여 의견을 제시했습니다.

민선8기 여수시의 미래 청사진을 제시하는 도시비전 및 시정방침은 7월 1일 시장 취임식에 맞춰 시민들께 먼저 보고 드렸습니다.

시장이 지난 지방선거 기간에 시민들께 약속했던 85개 공약은 인수위원회에서 자문위원들과 시청 담당 부서의 의견을 충분히 수렴해 관광세·입도세 신세원 발굴과 국립현대미술관 분관 여수유치 2건을 '추진불가'로 평가해 철회 의견을 내고, 채택된 83개의 공약에 대한 실행방안을 제시했습니다.

83개 시장공약과 인수위 제안, 시민제안 중에서 중요하다고 생각되는 것을 '20대 중점과제'로 선정했습니다.

중점과제들 중 몇 가지를 소개하면, 민선8기 시정의 최대 화두인 소통에 중점을 두고 자치분권형 시민참여 플랫폼 구축(소통·참여·화합 부문)을 선정했습니다. 그 내용은 (가칭) 시장이 간다, 여수통통(시장과 시민이 소통하고 통로로 연결), (가칭) 주간 시민 브리핑 운영, 시민·국민 시정 아이디어 공모입니다.

여수만 르네상스 실현(여자만, 장수만, 여수해만, 가막만, 광양만)은 환경보전을 전제로 만별 특성을 살려서 중·장기 종합계획(용역)을 수립할 것을 제안했습니다.

2026 여수세계섬박람회 성공개최는 주 행사장인 돌산 진모지구의 지리적 문제점(교통·우수기 침수)과 교량 건설 지연에 따른 섬지역의 방문객 수송대책, 종합기본계획 수립시 박람회장 활용방안을 마련할 것을 제안했습니다.

각 분야에서 전문성을 가진 인수위원과 자문위원들은 토론과정을 거쳐 75건의 제안을 채택해 시정에 반영해 줄 것을 제안했습니다.

또한 196개의 시민제안사항을 세밀히 살펴 일부를 반영했고, 지난 민선 7기에서 지역의 이슈가 됐던 주요사업 및 민원현장도 방문해 문제점을 파악하여 대안을 제시했습니다.

인수위 활동 보고서는 인수위원들과 자문위원들의 고민과 노력이 담겨있는 활동 결과이므로 민선8기 여수시정부의 시정 수행에 소중한 밑거름이 될 것으로 기대합니다.

정기명 여수시장과 여수시 공직자 여러분께서는 인수위가 고심 끝에 내놓은 결과물을 “시민의 뜻”이라 생각하고, 성실하게 검토·추진해 주시기를 당부합니다.

이 백서가 민선8기 여수시 도시비전인 '남해안 거점도시 미항여수'의 성공을 위한 소중한 자료가 되기를 기대합니다. 감사합니다.

2022년 7월 19일

민선8기 여수시장직 인수위원회

II 도시비전과 시정방침

1. 당선자 시정 철학

- 민선 8기 여수시정은 그동안 여수시의 발전을 가로막아온 것은 소통부족, 지역이기주의, 지역갈등·분열에 있다는 문제의식에서 출발하여 '소통과 화합'을 시정의 중심에 두고 '시민 행복 시대'를 지향하며 '시민의 뜻이 시정'이 되는 「시민주권 시정 구현」을 철학으로 함

2. 비 전 「남해안 거점도시 미항여수」

- 여수의 발전 방향을 제시한 것으로 여수가 남해안과 남중권을 대표하는 중심도시로 성장하겠다는 강한 포부와 남해안 발전을 선도하겠다는 의지를 표현

3. 시정구호 「아름다운 여수 행복한 시민」

- 아름다운 여수시의 특징을 표현하면서 '시민중심의 시민행복 시대' 시정 운영방향을 함축하며, 시정의 연속성을 중요시 한다는 의미에서 민선6기와 민선7기에 이어 계속 사용

4. 시정방침

▶ 소통화합 열린도시

- 안으로는 소통과 화합 시정을 통해 여수시민들의 에너지를 지역발전 동력으로 모으고, 밖으로는 남해안의 거점 도시로써 남해안 시·군간 협력을 통해 남해안 상생발전을 선도하는 개방형 열린도시 지향

▶ 인재육성 산업도시

해양관광산업, 해운업, 수산업, 석유화학산업을 더욱 고도화하고, 해양바이오·첨단소재산업 등 신성장 미래산업 육성을 통해 기술인재 양성과 일자리를 창출하며, 항공·우주산업 등 첨단산업기술을 선도하는 남해안의 중심 산업도시로 성장

▶ 문화예술 복지도시

복지사각지대 해소를 통해 일상을 풍요롭게 하고, 21세기 문화 예술의 시대를 맞아 시민의 문화예술 진흥 및 문화복지 구현을 도시전략으로 앞세워 남해안 거점도시로서 품격있는 문화예술 선도도시로 성장하겠다는 미래상 제시

▶ 해양관광 휴양도시

여수는 대한민국을 대표하는 해양관광도시로 자리매김하였기 때문에 이제는 여수가 마이스(MICE), 해양치유, 헬스케어 등 장기체류형 고급 휴양도시로 재도약을 통해 남해안은 물론 동북아의 국제해양관광 거점도시로 성장하겠다는 미래상을 표현

▶ 기후변화 선도도시

'살아있는 바다 숨 쉬는 연안'을 주제로 2012여수세계박람회를 성공적으로 개최한 바 있고, COP 28 유치운동 선도, COP 33 유치를 추진하는 도시로서 산업과 자연이 공존하는 탄소중립 도시모델을 제시하며 지속 가능한 기후변화 대응을 선도하는 도시 비전을 제시

■ 비전체계

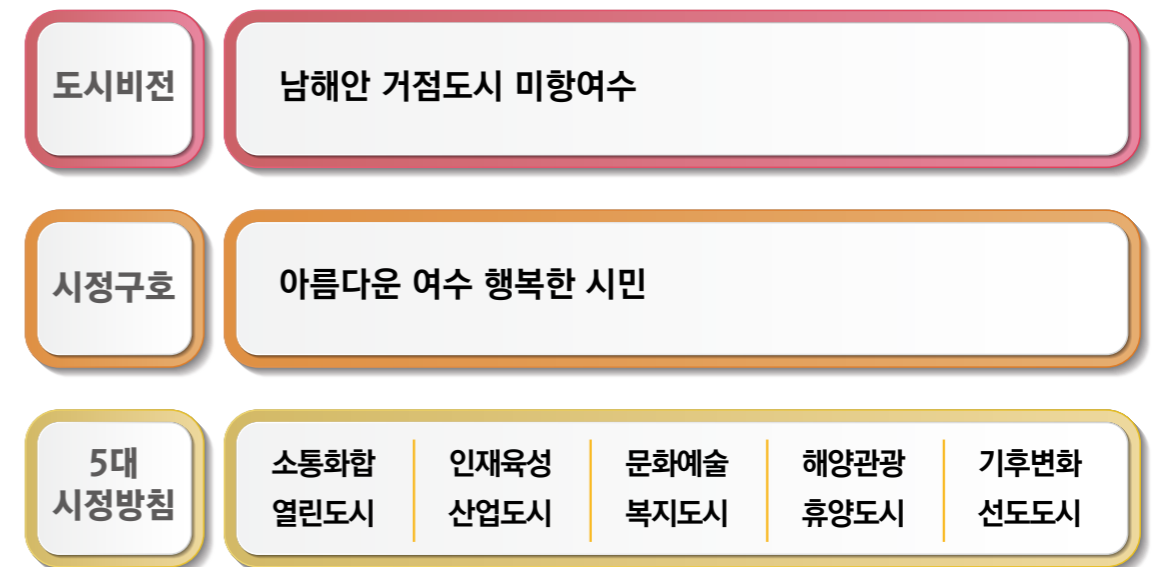

III 인수위원회 운영 사항

1. 인수위원회 운영 개요

- 운영기간 : 2022. 6. 10. ~ 7. 19.(39일간)
- 장 소 : 진남스포츠허브(3층)
- 위원회 구성 : 4개 분과 15명
 - ▶ 위 원 장 : 서완석
 - ▶ 부 위원장 : 김유화
 - ▶ 분과위원회 위원
 - 기획 행정 분 과(3명) : 분과위원장 김동석, 위원 정승호, 김태성
 - 문화관광교육분과(4명) : 분과위원장 박계성, 위원 안간내, 변수미, 심보민
 - 환경복지보건분과(3명) : 분과위원장 신미경, 위원 조천래, 박덕화
 - 도시건설해양수산(3명) : 분과위원장 최창호, 위원 우성주, 조애숙
 - ▶ 자문위원(11명)
 - 송병구, 고희권, 문영수, 신병은, 성동범, 김유삼, 김영복, 최충영, 임영빈, 강동규, 고병규
- 주요 활동사항
 - ▶ 『남해안 거점도시 미항여수』로의 성장을 위한 부서별 당면 현안사항 및 공약사항 이행계획 검토, 의견청취, 토의, 대안제시, 위원회 정책제안 및 시민제안 검토 등 활동

2. 그 동안 활동사항

- 민선8기 여수시장직 인수위원회 현판식
 - 일 시 : 2022. 6. 10.(금) 15:00
 - 장 소 : 진남스포츠허브 1층
 - 참 석 자 : 시장당선인, 인수위원회 위원
 - 주요내용 : 민선8기 여수시장직 인수위원회 현판 제막식
- 인수위원회 일일 활동 대책회의
 - 장 소 : 인수위원회사무실(진남스포츠허브 3층)
 - 내 용 : 분과위원회별 일일 활동사항 보고 등 현안업무 대책 논의
 - ※ 전체 위원 대책회의 8회, 분과위원회별 현안업무 집중 토의(매일)

■ 시민소통창구 운영

- 취 지 : '시정의 주인인 시민의 의견이 정책이 된다'
- 기 간 : 6. 13(월) ~ 6. 30(목)
- 운영방법 : 팩스(☎061. 659-2231), 이메일(dskim1632@daum.net)
- 제안접수결과 : 196건

■ 도시비전 및 시정구호 결정을 위한 회의 : 2022. 6. 21.

- 비 전 : "남해안 거점도시 미항여수"
- 시정구호 : "아름다운 여수 행복한 시민"(민선6기, 7기에 이어 계속 사용)

■ 시정방침 선정 토의 : 2022. 6. 23.

- 시정방침 선정을 위한 인수위원회 전체회의 개최
- 소통통합 열린도시, 인재육성 산업도시, 문화예술 복지도시, 해양관광휴양도시, 기후변화 선도도시 선정

■ 시정 당면·현안사항 주요업무 보고 청취

- 일 시 : 2022. 6. 14. ~ 6. 17.(4일간)
- 장 소 : 인수위원회 회의실(진남스포츠허브 2층)
- 참 석 자 : 시장 당선인, 인수위원회 위원 및 자문위원
- 주요내용 : 국·소·단별 2022년 하반기 당면·현안 업무보고 및 이행계획 청취, 질의·답변, 당선인 당부말씀 등

■ 관과소 민선8기 시장 공약사항 보고

- 일 시 : 2022. 6. 20. ~ 6. 24.(5일간) 10:00~17:00
- 장 소 : 분과위 회의실(진남스포츠허브 3층)
- 참 석 자 : 분과위원회 위원, 해당부서 과장, 팀장, 담당자 등
- 주요내용 : 공약사항 이행계획, 현안업무에 대한 의견 청취 및 질의 답변

■ 민선8기 여수시장직 인수위원회 현장 활동

- 일 시 : 2022. 6. 27.(월) 10:00~18:00
- 장 소 : 2026여수세계섬박람회후보지 등
- 참 석 자 : 인수위원회 위원, 해당부서 과장, 팀장, 담당자 등
- 주요내용 : 현안업무에 대한 현장설명 및 질의 답변

■ 시장 공약사항·위원회 제안, 시민(단체) 제안사항 집중 토의

- 일 시 : 2022. 6. 28. ~ 2022. 7. 12.(15일간)
- 장 소 : 분과위 회의실(진남스포츠센터 3층)
- 참 석 자 : 분과위원회 위원, 해당부서 과장, 팀장, 담당자 등
- 주요내용 : 공약사항, 인수위 제안사항 및 시민(단체) 제안사항 토의, 대안제시 등

■ 인수위원 전체 회의(인수위원회 보고서, 1차 토의)

- 일 시 : 2022. 7. 13. 14:00 ~ 19:00
- 참 석 자 : 인수위원 및 자문위원
- 주요내용 : 각 분과위원회에서 검토·작성한 공약사항 이행계획 등 “인수위원회 보고서” 검토·토의

■ 인수위원 전체 회의(인수위원회 보고서, 2차 토의)

- 일 시 : 2022. 7. 14. 14:00 ~ 17:00
- 참 석 자 : 인수위원 및 자문위원
- 주요내용 : 1차 토론회 시 거론된 토의사항 점검 및 “인수위원회 보고서” 검토·토의

■ 민선8기 여수시장직 인수위원회 보고서 최종 보고 회의

- 일 시 : 2022. 7. 15. 16:00 ~ 19:00
- 참 석 자 : 시장, 인수위원
- 주요내용 : 공약·제안사항 등 보고 및 인수위원회 보고서 채택, 시장의견 제시 및 당부 말씀

활동사진



IV 민선8기 20대 중점과제

연번	공 약 명
1	자치분권형 시민참여 플랫폼 구축
2	중소기업 및 소상공인·자영업 지원 강화
3	박람회 정신 계승 '박람회장 공공개발' 조속 추진
4	2026여수세계섬박람회 성공 개최
5	청년 창업 지원 확대
6	여수만 르네상스 실현(가막만, 여자만, 여수해만, 장수만, 광양만)
7	여수문화예술재단 설립
8	여수 맞춤형 미래 스마트팜 조성
9	울촌산단 조기 개발 및 지방산단 확충 추진
10	제33차 UN기후변화협약당사국총회(COP33) 유치
11	여수국가산단 환경안전플랫폼 구축 및 감시센터 설립
12	야간 영유아 응급의료센터(달빛어린이병원) 운영
13	공공산후조리원 설치
14	24시 돌봄 플랫폼 구축
15	울촌명품도시 조성 추진
16	여문지구~시전동~봉계동~여수산단 교통축 건설
17	여서·문수지구 활성화 및 도시관리계획 정비
18	여수공항 국제선 취항 추진 및 연안크루즈 모항 유치
19	수산업진흥센터 설립
20	어선건조 진흥단지 지원센터 유치

| 시장 공약사항 |

V 시장 공약사항 목록

연번	공 약 명	담당부서	페이지
기획행정분과			
1	시민참여형 플랫폼 구축(공감·소통 부문)	시민공감 담당관	028
1-1	자치분권형 시민참여 플랫폼 구축(자치분권협의회 구성)	총무과	029
2	전남시청자미디어센터 건립	공보담당관	030
3	여순사건 평화공원 여수 유치	총무과	031
4	중소기업 및 소상공인·자영업 지원 강화	회계과	033
4-1	중소기업 및 소상공인·자영업 지원 강화	지역경제과	034
5	미평동 행정복지센터 신축 이전	회계과	036
6	여수시민 복지카드 지급(관광세, 입도세 등 신세원 발굴)	세정과	037
7	전통시장 쇼핑 환경 개선(모바일 상점 구축 등)	지역경제과	038
8	도시가스 미공급지역 조기 공급	지역경제과	039
9	지역사회·수산업계 대타협을 통한 남면·삼산면권 해상풍력 단지 조성	지역경제과	040
10	농어촌 자연마을 태양광 설치 지원	지역경제과	041
11	에너지 자급자족형 인프라 구축	산업지원과	042
12	여수산단 지역민(청년) 우선 채용 확대	산업지원과	043
13	여수국가산단 생태산업단지화 사업 추진	산업지원과	044
14	여수만 르네상스 실현(신성장 녹색산업복합산업물류 거점)	산업지원과	045
15	여수산단 근로자 산단 내 주차환경 개선 (산단 근로자 출퇴근 교통편의(통근버스) 제공)	산업지원과	046
16	묘도 에코 에너지 허브 조성	산업지원과	047

연번	공 약 명	담당부서	페이지
17	박람회 정신 계승 '박람회장 공공개발' 조속 추진	투자박람회과	048
18	MICE(마이스)산업 육성, 국제회의도시 지정 추진	투자박람회과	051
19	청년 창업 지원 확대	인구일자리과	053
20	신혼부부 및 다자녀가정 주택구입 및 임대료 대출금이자지원 확대	인구일자리과	054
21	스마트 시티 조성(종합개발계획 수립)	정보통신과	055
22	여주시 전역 공공 와이파이 구축	정보통신과	056
23	지능형 민원담당 챗봇 서비스 활성화	정보통신과	057

문화관광교육분과

1	여수만 르네상스 실현(여자만, 장수만, 여수해만)	관광과	065
2	관광콘텐츠 개발	관광과	070
3	지역축제 발굴 및 지원	관광과	074
4	금오도 비렁길 국가생태탐방로 지정	기후생태과	076
5	국립현대미술관 분관 여수 유치	문화예술과	077
6	전라좌수영 겸 최초 삼도수군통제영 국가문화재 사적 지정 추진	문화예술과	078
7	군내리 방담진성 국가사적 지정 및 복원 추진	문화예술과	080
8	여수문화복지재단 설립	문화예술과	082
9	e스포츠센터 설립 등 기반 구축	문화예술과	084
10	거리문화공연 지원 확대	문화예술과	086
11	남산공원 문화예술 여수 랜드마크 추진	문화예술과	088

연번	공 약 명	담당부서	페이지
12	대학신입생 학자금 대출이자 지원	교육지원과	090
13	여주시 교육경비 보조금 확대 지원	교육지원과	092
14	초등 저학년 돌봄서비스 개선(돌봄교실 운영)	교육지원과	094
15	반려동물 놀이공원 조성	농업정책과	096
16	소형 농기계 임대사업소 설치 지원	농촌진흥과	099
17	여수형 스마트팜 혁신밸리 조성	미래농업과	101

환경복지보건분과

1	지역맞춤형 노인일자리 지원 확대	노인장애인과	109
2	오손도손 보금자리 사업 확대	노인장애인과	111
3	저소득층 노인급식사업 확대	노인장애인과	113
4	장애인 커뮤니티센터 설치	노인장애인과	115
5	노인취업 교육센터 설치	노인장애인과	116
6	초등 저학년 돌봄서비스 개선	여성가족과	118
7	생존수영 교육 유아까지 확대	여성가족과	119
8	24시 돌봄 플랫폼 구축	여성가족과	120
9	경력단절 여성 취업 및 사회활동 지원	여성가족과	121
10	제33차 UN기후변화협약당사국총회(COP33) 유치	기후생태과	122
11	기후변화 대응 민·관·산·학 협의체 구성 운영	기후생태과	124
12	생활쓰레기 처리 기본계획 재정비	도시미화과	126

연번	공 약 명	담당부서	페이지
13	여수국가산단 환경안전감시센터 설립	산단환경 관리사업소	128
14	여수국가산단 환경안전 플랫폼 구축	산단환경 관리사업소	128
15	야간 영·유아 응급의료센터 유치	보건행정과	129
16	공공산후조리원 설립 및 산후조리원 확대	건강증진과	131
17	출산장려금 지원 확대	건강증진과	133
18	친환경 테마파크 조성(하수종말처리장내)	하수도과	134
19	도서지역 소규모 공공하수처리시설 확대	하수도과	136
20	원도심 오수관 미분리지역 분리 추진	하수도과	137

도시건설해양수산분과			
1	해양수산 종합 빅데이터 센터 설립(남해안 중심 선도형)	수산경영과	146
2	낙시환경 개선	수산경영과	147
3	해양쓰레기 수거사업 추진체계 확대 지원	총무과	148
4	수산부산물(굴패각 등)친환경 처리시설 설치	어업생산과	149
5	ICT융합 스마트 외해 양식단지 조성(삼산면·남면 일원)	어업생산과	150
6	여수만 르네상스 실현(가막만 양식시설물 정비)	해양항만 레저과	151
7	여수만 르네상스 실현(가막만 해양레저·마리나 활성화)	해양항만 레저과	152
8	여수항 재개발(개항 100년)	섬자원개발과	153
9	2026여수세계섬박람회 성공 개최	섬자원개발과	154
10	도서지역 여객선 공영화 단계적 추진	섬자원개발과	157

연번	공 약 명	담당부서	페이지
11	거문도 대형여객선 접안부두 구축 추진	섬자원개발과	159
12	국동 다가능항 재정비 및 확장	섬자원개발과	160
13	명품 가로수길 조성(죽림, 화양일원)	산림과	162
14	여천 역세권 개발(광역교통 전략적 거점화)	도시계획과	163
15	여서·문수지구 활성화 및 도시관리계획 정비	도시계획과	164
15-1	여서·문수지구 활성화(여서동로타리 공영주차장 조성)	교통과	165
16	연등천 친환경 정비 및 친환경 주차장 조성	건설과	166
17	일상회복지원금 1인당 30만원 지급	재난안전과	167
18	월호~남면(금오도), 안도~연도 연도교 건립 추진	도로과	168
19	여문지구 교통환경 개선(미평~여문~웅천 연결도로 건설)	도로과	170
20	돌산 우두~도실 구간(국도 17호선) 확장	도로과	172
21	만75세 이상 어르신 택시요금 지원	교통과	174
22	원도심 공영주차장 확대	교통과	176
23	택시 운수종사자 편익·휴게 공간 조성	교통과	178
24	원도심 빈집 활용방안 모색(청년창업·주민편익 공간 등)	허가민원과	180
25	웅천 하자보수 조기추진 및 부영아파트 분양가 적극 해결	허가민원과	181
26	낭만포차 확대 추진	도시재생과	182
27	울촌산단 조기 개발 및 지방산단 확충 추진	공영개발과	184
28	울촌명품도시 조성 추진	공영개발과	186
29	여서·문수지구 활성화를 위한 체험형 놀이터 조성	공원과	187

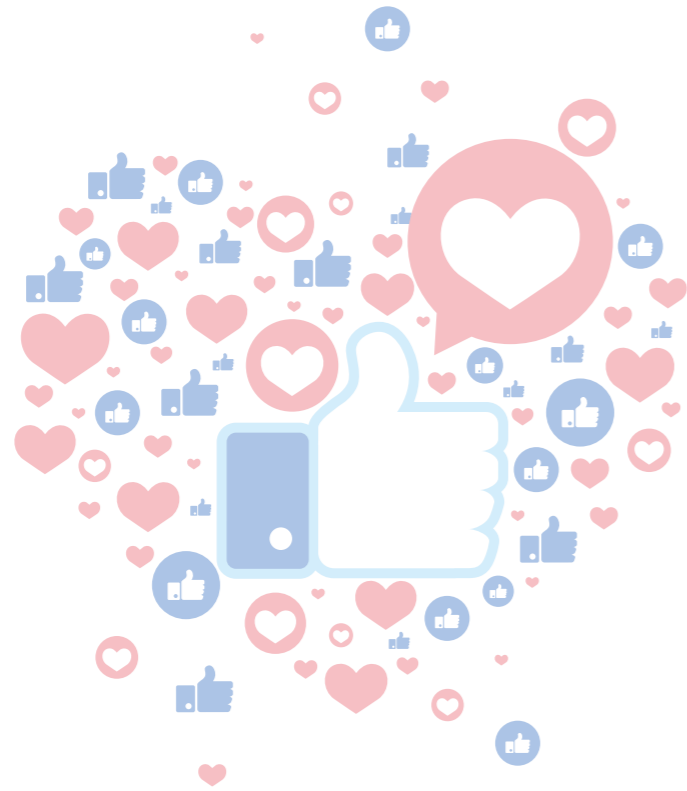

1. 기획행정분과

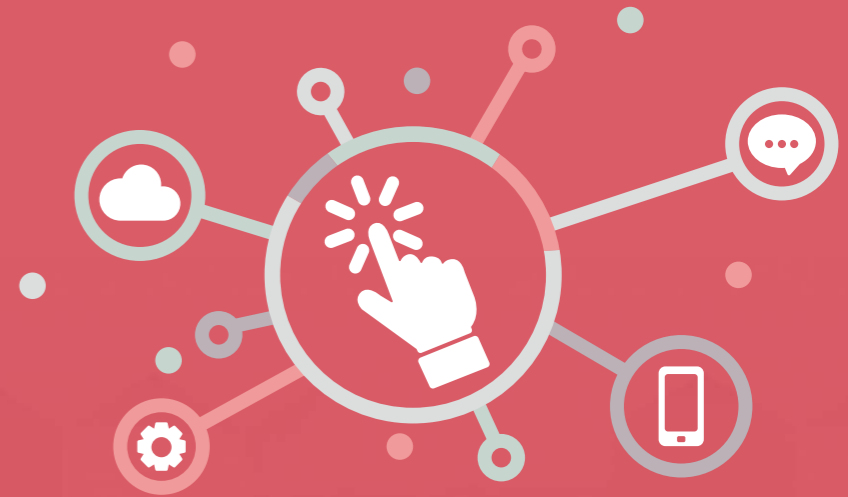

가 기획행정분과위원회 활동 보고서

일시	장소	참석인원	내 용
6.10.(금) 15:00~	2층 대회의실	26명	<ul style="list-style-type: none"> ▶ 민선8기 여수시장직 인수위원회 현판식 참석 ▶ 제1차 민선8기 여수시장직 전체인수위원회 개최 <ul style="list-style-type: none"> • 인수위원회 운영 방향 설정
6.13.(월) 10:00~	2층 대회의실	23명	<ul style="list-style-type: none"> ▶ 제2차 민선8기 여수시장직 인수위원회 전체회의 개최 <ul style="list-style-type: none"> • 공약사항 자료 배포 및 검토 • 시정구호, 도시비전, BI, 시정방침 의견 제시 • 소통창구 운영 의견 제시
6.14.(화) ~17.(금) (4일간)	2층 대회의실	26명	<ul style="list-style-type: none"> ▶ 민선8기 여수시장 당선인 업무보고 <ul style="list-style-type: none"> • 국별 국·과장 소개 후 당면·현안사항 보고 • 보좌기관 → 행정지원국 → 기획경제국 → 여수시 도시관리공단 순으로 보고
6.20.(월) ~23.(목) (4일간)	3층 소회의실	6명	<ul style="list-style-type: none"> ▶ 민선8기 여수시장 당선인 공약사항 보고 <ul style="list-style-type: none"> • 부서 검토한 공약사항 이행계획 및 질의 답변 • 보좌기관 → 행정지원국 → 기획경제국 순으로 보고
6.21.(화) 10:00~	3층 소회의실	8명	<ul style="list-style-type: none"> ▶ 시정구호 및 도시비전 결정 회의 <ul style="list-style-type: none"> • 시정구호 : 아름다운 여수 행복한 시민 • 도시비전 : 남해안 거점도시 미항여수 ▶ 민선8기 여수시장 당선인 공약사항 보고 <ul style="list-style-type: none"> • 과별 당선인 공약사항 보고 및 질의 응답-시민공감담당관실 → 공보담당관 → 총무과 → 회계과 → 총무과 순으로 보고
6.23.(목) 14:30~	3층 대회의실	14명	<ul style="list-style-type: none"> ▶ 제4차 민선8기 여수시장직 인수위원회 전체 회의 개최 <ul style="list-style-type: none"> • 시정방침 결정(소통화합 열린도시, 인재육성 산업도시, 문화예술복지도시, 해양관광 휴양도시, 기후변화 선도도시)
6.24.(금)	3층 소회의실	6명	<ul style="list-style-type: none"> ▶ 당선인 공약사항, 위원 건의사항, 시민(사회단체) 건의사항 검토 정리
6.27.(월) 09:30~	시립박물관 후보지 등 7개소	30명	<ul style="list-style-type: none"> ▶ 민선8기 여수시장직 인수위원회 현장 활동 <ul style="list-style-type: none"> • 참석 : 인수위원, 해당과장, 팀장, 담당자 • 주요내용 : 현안사항 현장설명 및 질의답변

일시	장소	참석인원	내 용
6.29.(수) 10:00~	소회의실 시청상황실	6명	<ul style="list-style-type: none"> ▶ 민선8기 여수시장 당선인 회견 준비 및 참석 • 여수시장 당선인 기자회견 - 일시 : 2022. 6. 29.(수) 14:00 - 장소 : 여수시청 상황실(2층)
6.30.(목) 10:00~	인수위 사무실	5명	<ul style="list-style-type: none"> ▶ 민선8기 여수시장 당선인 취임사 수정 및 공약사항 정리 • 민선8기 여수시장 취임식 - 일시 : 2022. 7. 1.(금) - 장소 : 시민회관
7.2.(토) 15:00~	2층 대회의실	8명	<ul style="list-style-type: none"> ▶ 여수시장 당선인 공약사항 중간보고 - 일시 : 2022. 7. 2.(토) 15:00 - 참석 : 여수시장, 인수위원(분과위원장) - 내용 : 공약사항 진행사항 보고
7.12.(월) 14:00~	3층 소회의실	7명	<ul style="list-style-type: none"> ▶ 여수시장 당선인 공약사항 검토 ▶ 인수위 분과위 제안사항 정리 ▶ 시민(단체) 제안사항 검토
7.14.(목) 14:00~	2층 대회의실	22명	<ul style="list-style-type: none"> ▶ 제6차 민선8기 여수시장직 인수위원회 전체회의 개최 • 민선8기 여수시장 당선인 공약사항, 인수위원 제안사항, 시민(단체)제안 사항 최종정리
7.15.(금) 16:00~	2층 대회의실	15명	<ul style="list-style-type: none"> ▶ 제7차 민선8기 여수시장직 인수위원회 전체회의 개최 • 민선8기 여수시장 당선인 공약사항, 인수위원 제안사항, 시민(단체)제안 사항 최종보고 (분과위원장 → 여수시장)

활동사진



나 공약사항 검토의견 및 제안사항

연번	공약명	담당부서
1	시민참여형 플랫폼 구축(공감·소통 부문) → 자치분권형 시민참여 플랫폼 구축(소통·화합·참여)	시민공감담당관
1-1	자치분권형 시민참여 플랫폼 구축(자치분권협의회 구성) → 자치분권협의회 구성·운영(자치분권형 시민참여 플랫폼 구축)	총무과
2	전남시청자미디어센터 건립	공보담당관
3	여순사건 평화공원 여수 유치	총무과
4	중소기업 및 소상공인·지역업 지원 강화	회계과
4-1	중소기업 및 소상공인·지역업 지원 강화	지역경제과
5	미평동 행정복지센터 신축 이전	회계과
6	여수시민 복지카드 지급(관광세, 입도세 등 신세원 발굴)	세정과
7	전통시장 쇼핑 환경 개선(모바일 상점 구축 등) → 전통시장 스마트 쇼핑 환경 개선(모바일 상점 구축 등)	지역경제과
8	도시가스 미공급지역 조기 공급	지역경제과
9	지역사회·수산업계 대타협을 통한 남면·삼산면권 해상풍력 단지 조성	지역경제과
10	농어촌 자연마을 태양광 설치 지원	지역경제과
11	에너지 자급자족형 인프라 구축 → 여수산단 에너지 자급자족형 인프라 구축	산업지원과

연번	공약명	담당부서
12	여수산단 지역민(청년) 우선 채용 확대	산업지원과
13	여수국가산단 생태산업단지화 사업 추진 → 여수국가산단 생태산업개발 기반 사업 추진	산업지원과
14	여수만 르네상스 실현(신성장 녹색산업복합산업물류 거점)	산업지원과
15	여수산단 근로자 산단 내 주차환경 개선 (산단 근로자 출퇴근 교통편의(통근버스) 제공) → 산업단지 근로자 주차여건 개선을 위한 기반시설 정비	산업지원과
16	묘도 에코 에너지 허브 조성	산업지원과
17	박람회 정신 계승 '박람회장 공공개발' 조속 추진	투자박람회과
18	MICE(마이스)산업 육성, 국제회의도시 지정 추진	투자박람회과
19	청년 창업 지원 확대	인구일자리과
20	신혼부부 및 다자녀가정 주택구입 및 임대료 대출금이자지원 확대	인구일자리과
21	스마트 시티 조성(종합개발계획 수립)	정보통신과
22	여수시 전역 공공 와이파이 구축	정보통신과
23	지능형 민원담당 챗봇 서비스 활성화 → 지능형 민원담당로봇(챗봇) 서비스 활성화	정보통신과

1 시민참여형 플랫폼 구축(공감·소통 부문) → 자치분권형 시민참여 플랫폼 구축(소통·화합·참여)

공약 | 중장기
시민공감담당관

■ 검토배경

- 민선 자치시대 시정의 최대 과제는 시민 중심 열린시정을 통한 시민의 민원해소와 시민 제안이 시정에 반영되는 직접소통 및 경로 확대 중요
- 민선 7기까지 시정부가 시민과 소통을 강조하며 시민 중심 시정을 내세웠지만 시민들의 평가는 부정적이었음
- 민선 8기 시정부는 현장에서 시민과 격의 없는 소통과 시민 참여 열린시정 구현을 통해 시민주권 시정 모델을 창출할 필요가 있음

■ 제안사항

- [소통] ‘(가칭)시장이 간다! 여수통통’, 현장에서 시민과 직접 소통시정 구현
 - 매주 특정 요일에 집단민원 및 시급을 요하는 시정 현장을 직접 방문해 시민과 격의 없는 소통 추진
 - ※ 통통: 여수시와 시민이 소통하고, 연결하는 통로
- [소통] ‘(가칭)주간 시민 브리핑’으로 온라인 소통시정 강화
 - 매주 한 주간 시정운영(주요 시정, 현장 소통 내용, 특이사항, 다음주 시정 등)을 여수시(시장 개인) 운영 SNS채널·청내 방송을 활용해 시장이 직접 브리핑, 현재 운영중인 주간업무 보고는 간부회의로 간소화, 주간업무 보고자료는 기존처럼 활용※ 기획예산과·공보담당관·시민공감담당관 협업으로 추진, 선거법 저촉 여부 검토 필요.
- [참여] ‘시민·국민 시정 아이디어 공모’로 시민참여 시정구현
 - 일상생활 속에서 개선이 필요한 시정 아이디어를 시민공모 후 제안자·전문가·공무원이 숙의토론을 통해 제안 아이디어의 실행력을 높이고, 완성된 시민아이디어는 온라인 시민투표로 채택해 시정에 반영
 - ‘관광·환경·도시 디자인·보육’ 등 도시 이미지 향상과 관련이 있는 시정 분야에 전 국민 대상 아이디어 공모, 이를 통해 시정 아이디어 확보 및 도시 브랜드 개선
- [화합] ‘여수시 갈등 예방과 해결에 관한 조례’의 ‘공론화’ 기능을 확대하기 위한 조례로 보완해 시민화합 시정구현.
 - 시책 추진 및 공공정책 수립, 지역현안 해결과정에서 발생하는 ‘공공갈등’에 대해 이해관계 시민과 행정, 전문가 집단의 공론화를 통한 합의점 도출로 화합 시정 구현(별도 위원회 제안 참조)

■ 기대효과

- 시민 소통·시민 시정 참여 확대·시민 갈등 해소를 통한 화합 시정으로 시민 중심 시정을 넘어, 시민 주권 시정 구현
- 시장의 직접 소통 확대에만 그치지 않고, 시정 소통 결과를 시민들에게 주기적으로 공유해 쌍방향 열린 시정 구현으로 시민의 시정 만족도 향상

1-1 자치분권형 시민참여 플랫폼 구축(자치분권협의회구성) → 자치분권협의회 구성·운영(자치분권형 시민참여 플랫폼 구축)

공약 | 중장기
총무과

■ 추진방향

- 자치분권 정책개발 및 시민운동 촉진활동 등이 가능하고 자치역량과 열의가 있는 인물로 위원 위촉
- 시의회, 학계, 언론계, 법조계, 시민단체 등 다양한 분야의 대표성 확보, 내실 있는 지방자치와 분권 체계를 구축, 주민의 삶의 질 향상

자치분권 협의회 기능 및 구성

- 기능(심의): 국가 및 전라남도과 여수시 간 권한과 책임을 합리적으로 배분하여 여수시의 자율성을 보장하고 책임성 강화
 - 1) 자치분권 추진계획 수립, 시행 사항
 - 2) 자치분권 촉진 및 지원활동 관련 사업 협의 및 조정
 - 3) 그 밖에 자치분권 촉진 및 지원 필요 사항
- 구성
 - 인 원: 20명 이내 (위원장, 부위원장 포함)
 - 위촉대상: 시의원 2명, 학계, 언론계, 법조계, 시민단체, 자치분권 공무원, 자치분권에 식견이 있는 자
 - 임 기: 2년 (1회에 한해 연임가능)

■ 추진계획

- 「여수시 자치분권 촉진 및 지원 조례」 제정 : 2018. 3. 6.
- 자치분권협의회 구성 : 2022. 8. ~ 9.
- 자치분권 추진계획 수립 : 2022. 10. ~ 11.
- 자치분권 촉진사업 추진 : 2022. 12.

■ 검토사항

- 지방자치단체 정책 결정과정에서 주민참여 기회를 확대하여 지방자치의 민주성 강화를 위한 실질적인 여수시형 자치분권협의회 구성 및 운영 필요

■ 제안사항

- 「여수시 자치분권 촉진 및 지원 조례」에 근거해 자치분권 협의회 구성·운영 적극 추진으로 ‘여수형’ 자치분권 활성화

2 전남시청자미디어센터 건립

공약 | 중장기
공보담당관

■ 사업개요

- 위 치 : 전남 여수시 문수동 640-2, 전)문수청사
- (규 모) 대지면적 4,691㎡, 건축연면적 4,100㎡(지하 1층, 지상 4층)
- 총사업비 : 170억 원(국비 5030%, 도비 3621%, 시비 8449%)
※ 건축비 : 120억 원(도·시비), 시설장비비 : 50억 원(국비)
- 사업기간 : 2022. 8. ~ 2024. 6. (2년간)
※ (당초) 2020. 8. ~ 2023. 6.
- 운영주체 : 방송통신위원회(시청자미디어재단)

■ 추진계획

- 시의회 부지매입 공유재산관리 계획 재심의 요청(회계과) : 2022. 8.
- 설계공모 및 기본설계 설계 : 2022. 9. ~ 2023. 6.
- 시청자미디어센터 공사 발주 및 준공 : 2023. 7. ~ 2024. 6.
- 시청자미디어센터 개관 : 2024. 8.

■ 검토사항

- 시청사 별관청사 증축 사업과 별도 사업으로 방향설정 및 추진 필요

■ 제안사항

- 사업 추진의 시급성과 해당 사업지역인 여문지구 활성화 기여, 균형발전 등을 고려해 조속한 검토 추진 필요

3 여순사건 평화공원 여수 유치

공약 | 중장기
총무과

■ 사업개요

- 위 치 : 여수시 율촌면 도성마을 / (규모) 346,907㎡
- 설치시설 : 전시관, 평화·역사 체험 교육장, 아카이브, 치유 시설 등
* <건축개요> 여순사건 기념관(6,000㎡, 지상1층), 추모관(2,000㎡, 지상2층)
- 총사업비 : 1,417억 원 (공사비 690억, 용역비 58억, 보상비 594억, 예비비 75억)

공원 조성방향 연구용역 개요

- 용역명 : 여순사건 기념공원 조성방향 구상 연구용역
- 용역기간 : '21. 3. 2. ~ '21. 12. 28. (착수일로부터 180일간)
- 과업범위 : 기초현황 조사·분석, 건립 적정 예정지 선정, 공원 조성 기본계획 수립 등
- 용역비 : 44,528천원 * (수행업체) (재)한국자치경제연구원(제주도)

■ 추진일정 (예상)

- ▶ 전남도, 용역 및 공청회 통한 입지 후보지 선정 : 2022. 5. ~ 2024. 4.
- ▶ 여순사건 명예회복 실무위원회 심의·의결 : 2024. 5.
- ▶ 여순사건 명예회복 위원회 심의·의결 : 2024. 8.
- ▶ 예타(KDI), 타당성, 투자심사 등 행정절차 이행 : 2024. 9. ~ 2026. 8.
- ▶ 기념공원 조성(기본 및 실시설계) 국비 확보 : 2026. 12.
- ▶ 기본 및 실시 설계 현상 공모, 기념공원 설계 착수 : 2027. 5.
- ▶ 여순사건 기념공원 건설공사, 보상비 등 국비 확보 : 2027. 12.
- ▶ 여순사건 기념공원 조성공사 발주 및 착공 : 2028. 1.

■ 문제점 및 대책

- 공원 조성(위치)은 전남도 '실무위원회'를 거쳐 국무총리 소속 위원회에서 결정
- 도 실무위원회에서 연구용역비 2억 원을 국비지원 건의하였으나 행정안전부에서 전액 삭감
- 행정안전부 의견 : 평화공원 조성은 진상규명 이후 추진 입장
- 여수시가 여순사건 최초 발발지, 가장 많은 피해, 중요 사적지 다수 분포, 남해안 정중앙 접근성 등을 활용하여 지역사회, 정치권 등이 힘을 합쳐 유치활동에 총력을 기울여야 할 필요가 있음

4 중소기업 및 소상공인 · 자영업 지원 강화

■ 유사사례

- 제주4·3평화공원은 역사적 가치에 스토리텔링을 적용하여 단순 관람시설이 아닌 복합 문화시설로 다양한 체험 및 편의시설을 마련함으로써 평화의 도시 브랜드 확보

■ 검토사항

- 여순사건 특별법 제정(2021년 6월 29일 국회 본회의 통과) 이전에 시작된 평화공원 조성방향 용역은 시기성, 후보지 선정 기준의 적절성, 의견 수렴 등에 대해 지역사회의 우려의 목소리가 있었음.

■ 제안사항

- 지역 내 여순사건 연구 시민단체 등은 평화공원 유치에 있어 역사성 중심(사건 최초 발생지, 가장 많은 피해, 사적지 다수분포)이 되어야 관련 타 시·군과 경쟁에서 우위를 점할 수 있다는 의견을 제시함. 아울러 지역사회에서는 향후 평화공원이 평화·인권 실현 및 피해유가족의 트라우마 치유의 장이자 관광 활성화에 도움을 줄 수 있도록 검토해야 한다는 목소리가 있음.
- 여순사건의 피해를 입은 여수를 포함해 전남 동부지역 7개 시·군 모두가 평화공원 유치를 원하고 있고, 여순사건 관련 중앙부처의 여순사건에 대한 온전한 진상규명 이후 명예회복 사업추진을 예정하고 있다는 점을 공원유치에 고려할 필요가 있음.
- 여순사건 평화공원 유치의 필요성과 여수 유치를 위한 지역사회의 충분한 의견 수렴을 통한 유치 경쟁력을 확보하는 것이 바람직함.
- 또한 울촌 도성마을의 오랜 숙원인 노후 폐축사 문제해결, 주거환경 개선은 평화공원 조성과 관련이 없으므로 별도 추진하는 것이 바람직함.

■ 사업개요

- 「여수시 지역상품 우선구매에 관한 조례」(2021.10.01. 제정)에 따라 관내업체와 지역상품 우선계약을 통해 지역경제 활성화에 이바지
- 수의계약의 공정성과 투명성확보를 위한 수의계약 순번제 철저 이행

■ 추진계획

- 지역민 우선계약
 - 1인 수의계약 및 2인 견적공고** 대상사업에 대해 관내업체와 우선 계약을 원칙으로 추진
 - **대상사업 : 종합공사 2억 원 이하, 전문공사 1억 원 이하, 전기소방 8천만 원 이하, 물품·용역 5천만 원 이하
- 수의계약금액 상향 조정
 - 지방계약법 시행령 제1항 제2호 단서규정에 의거 여성기업 및 장애인기업, 사회적 기업 등 5천만 원의 범위에서 수의계약 추진
- 관내 중소기업인과 소상공인이 직접생산 또는 판매하는 물품, 용역, 공사에 필요한 제품 우선 구매 확대
 - 관내 여러 업체의 수주기회 확대를 위해 자체 시행중인 ‘소액수의계약 순번제’ 확대 운영 (현행 1천5백만 원초과~2천만 원 이하 ⇒ 확대 1천만 원 초과~2천만 원 이하)
 - 입찰공고 시 고용인력 및 자재를 우리시 자원으로 활용 권고 상생발전 유도

■ 문제점 및 대책

- 금액기준별 계약 방법은 「지방자치단체를 당사자로 하는 계약에 관한 법률」등 법률로 규정되어 있어, 법률에서 규정한 범위 내에서 최대한 관내 업체가 균등하게 혜택을 보도록 계약업무 추진

■ 검토사항

- 관내업체 공공발주사업 수주기회 확대를 통한 지역경제 활성화 기여 방안 및 소액수의계약의 공정성과 투명성 확보를 통한 적극적인 행정의 신뢰성 확보 방안 마련 필요

■ 제안사항

- 공약명 “중소기업 및 소상공인 · 자영업 지원강화”→“중소기업 및 소상공인 · 자영업 지원강화(지역상품 우선구매 적극 추진)” 으로 수정
- 수의계약 순번제 운영의 공정성과 투명성 확보 및 분기별 실태파악, 참여업체 지속적인 현장관리 강화

4-1 중소기업 및 소상공인 · 자영업 지원 강화

공약 | 단기
지역경제과

■ 사업개요

- 여주시 공공배달앱 「쌍쌍여수 먹깨비」 운영 강화
 - 운영현황
 - 사업비: 60백만 원
 - 지원내용: 공공배달앱을 통한 주문 시 소비자에게 일정비용 지원
 - 운영실적(2022. 3. ~ 5.)

(단위: 건, 백만 원)

구분	가맹점 수	회원 수	주문건수	지원금액	매출(지역화폐)
계	653	4,062	8,166	41	205(36)

- 확대계획: 이벤트 행사비 지원 확대(연 6회 → 10회/ 60백만 원 → 1억 원)

• 소기업 · 소상공인 노란우산공제 가입장려금 지원 확대

- 사업현황
 - 지원대상: 관내 연매출 3억 원 이하 소상공인 중 노란우산공제 신규가입자
 - 사업비: 134백만 원(도 40, 시 94)
 - 지원내용: 노란우산공제 신규가입자 560명에 가입장려금 2만 원/ 12개월 적립
- 확대계획: 장려금 지원 확대(월 2만 원 → 3만 원/ 1.3억 원 → 2억 원)

• 섬섬여수페이 추가 할인 지역 확대

- 사업현황
 - 사업비: 100백만 원 * 관광객 - 타 지역 주소지 카드수령자
 - 지원내용: 관광객이 대상지 내 가맹점에서 결제 시 5% 추가 현장 할인
 - 실적: '22년 여문지구 내 가맹점(641개소), 관광객 사용금액(43백만 원)
- 확대내용: 기존 여문지구에서 진남상가로 확대

■ 추진계획

- 진남상가 추가할인 한국조폐공사 시스템 반영 협의 : 2022. 7.
- 진남상가 내 상품권 가맹점 가입 추진 및 홍보 : 2022. 7. ~ 12.
- '23년 본예산 편성(공공배달앱 이벤트 예산 확보) : 2022. 8.
- 소기업 · 소상공인 노란우산공제 가입 장려금 지원 확대 : 2023. 1. ~ 12.

- 공공배달앱, 노란우산공제, 섬섬여수페이 확대 방안 재검토
- 소상공인은 물론 창업기업, 중소기업에 대한 지원 체계 구축 필요

■ 제안사항

- 시 공공배달앱 활성화를 위한 가맹점 활성화 방안 마련
 - 공공배달앱 이용률이 늘어나고 있어, 시민들의 불편 해소와 이용률 촉진 위해 가맹점 확대 추진 (배달의민족 가맹점 대비 70% 이상)
- 중소기업 역량강화 위한 지원체계 효율성 방안 마련
 - 전남테크노파크에 시비 지원으로 실시하고 있는 여주시 스타기업 육성사업, 맞춤형 단계별 기업지원 프로그램 등의 추진성과에 대한 검토 후 개선방안 마련
 - 중소기업 수시 애로사항 자문, 컨설팅이 가능한 상시 지원체계 마련
- 소상공인, 창업중소기업들이 상시 자문, 컨설팅을 받을 수 있는 제도적 방안 마련
- 신생 창업기업 지원 확대를 위한 별도 프로그램 마련



5 미평동 행정복지센터 신축 이전

공약 | 단기
회계과

- 추진방법 : 구)미평역사 도시재생인정사업 + 미평동 행정복지센터(660㎡)
- 사업비 : 30억 원(시비) 추가 * 총사업비 : 당초 83.3억 원(국비 50억, 시비 33.3억) +시비 30억

미평동 행정복지센터 현황(현재)

- 준공년도 : 1995. 7. 13.(27년 경과)
 - 근무인원 : 현원 18명(기간제, 공익요원 제외)
 - 면적 : 부지 1,139.2㎡ / 연면적 925.61㎡
 - 인구수 : 11,299명(5,836세대)
- ※ 지하 81.9㎡(중대본부), 1층 317.87㎡(주민센터), 2층 299.31㎡(주민자치센터), 3층 174.55㎡(주민자치센터)

[미평역사 도시재생 인정사업 공모(당초)]

- ▶ 위치 : 여주시 미평동 598번지 외 11필지(구 미평역사)
- ▶ 규모 : 지상 3층 1,980㎡
※ 1층(660㎡) 자전거문화센터, 마을카페, 공유 라운지, 2층(660㎡) 문화·예술·휴식 공간, 노인교실 및 돌봄공간, 3층(660㎡) 지역소통방, 지역문제해결 플랫폼, 열린도서관
- ▶ 사업비 : 83.3억 원(국비 50억, 시비 33.3억)
- ▶ 사업기간 : 2022. ~ 2024.(3년간)

■ 문제점 및 대책

- ▶ 문제점 : 구)미평역사 도시재생인정사업 공모계획(도시재생과)과 행정복지센터 신축 이전을 연계 추진할 경우 공모사업 미 선정 시 추진 어려움
- ▶ 대책 : 읍·면·동 청사 신축 순기(순서)에 따라 향후 미평동 주민자치위원회 등과 협의하여 대체 부지 선정 후 추진

■ 제안사항

- 미평동 행정복지센터 신축사업은 공모사업 선정을 위해 3차 추경에 설계비를 반영하고, 추후 공모사업 선정 결과에 따라 추진
- 노후 주민센터 신축사업 추진 시 공정한 행정의 기준에 근거해 추진
- 행정복지센터는 설계 과정에서 디자인·편의성을 고려하시기 바람

6 여주시민 복지카드 지급(관광세, 입도세 등 신세원 발굴)

공약철회
회계과

■ 폐기 사유

- 여주시민 복지카드 지급을 위해서는 재원 마련이 우선되어야 함.
 - ▶ 관광세, 입도세 등 신세원 지방세법 개정 추진이 선행되어야 함.
 - ▶ 기존 관광세 도입을 위한 지방정부간 협의 과정에서도 지역 실정에 따른 상반된 입장으로 추진 담보
 - ▶ 기초 지방정부의 재원확보 위한 신세원 발굴 등에 대해 중앙정부 관련 부처의 부정적 입장 등
 - ※ 관광세 도입방안 연구의뢰 및 결과 보고(한국지방세연구원) : '17. 9. 4.
 - ▶ 관광객 증가로 사회적 비용 증가 및 지속가능한 관광산업 육성재원마련 위한 방안 검토, 지방정부 간 상반된 입장으로 추진 동력 상실
 - ※ 기초 지방정부에서 단독으로 추진하기에는 적절하지 않음

■ 참고사례(화력발전분 지역자원시설세 세율 인상)

- 화력발전의 지역자원시설세 과세대상 포함 '11. 3. 29. 개정
- 세율 kW/h당 0.3원→0.6원으로 '21. 12. 28. 개정, '24. 1. 1. 시행
 - ※ 시행 이후 여주시 17억여 원 추가 세원 확보 가능

■ 제안사항

- 여주시민 복지카드 공약은 철회, 입도세 등 자주재원 확충을 위한 신세원 발굴은 현재와 같이 시정 중·장기 과제로 관리 필요
- 자주재원확충 위한 지역자원 시설세 등 과세대상 추가 세원 발굴을 위한 적극적인 국회 입법 활동 전개
 - 국회 석유류 정제·저장시설('20. 6. 15), 유해화학물질('20. 8. 5) 입법 발의

7 전통시장 쇼핑 환경 개선(모바일 상점 구축 등) → 전통시장 스마트 쇼핑 환경 개선(모바일 상점 구축 등)

공약 | 중장기
지역경제과

■ 사업개요

- 사업명 : 스마트 상점가 지원사업
- 사업기간 : 2022. ~ 2026.
- 사업내용 : 스마트기술, 스마트오더 도입, 디지털사이니지 등 설치
- 총사업량 : 300개 점포 스마트기술 등 설치
- 총사업비 : 802,500천 원(시비 802,500)/ 연 160,500천 원

■ 추진계획

- 스마트 상점가 지원사업 방침 결재 : 2022. 7월 중
- 스마트 기술 도입 상점 발굴 및 지원 : 2022. 7. ~ 12.

■ 문제점 및 대책

- 전통시장은 상인의 고령화 및 노점 등으로 스마트 기술도입 어려움.
- 상점가 2곳(흥국·진남상가)은 2020~2021년에 중소벤처기업부 공모사업에 선정되어 스마트 상점가 지원사업 완료됨

■ 검토사항

- 전통시장 쇼핑환경 개선은
 - ① 주차장 문제
 - ② 스마트 상점가 지원사업
 - ③ 전통시장 배달시스템 도입
 - ④ 전기·가스·소방시설·CCTV 시설점검으로 구분되며, 각 사업의 순차 추진 필요

■ 제안사항

- 공약명 “전통시장 쇼핑 환경 개선”→“전통시장 스마트 쇼핑 환경 개선”으로 변경
- 전통시장 쇼핑환경 개선은 주차 문제 해결이 핵심 과제이므로 원도심 공영주차장 확대 사업(교통과)에 전통시장 주변 공영주차장 우선 확보
- 스마트 상점가 지원사업은 도입의지가 높은 우리시 소상공인을 대상으로 공모하고, 사업비는 자부담을 10% 이상 조건의 활성화 방안 수립
- 전통시장 배달시스템은 관련 앱(놀장, 배달특급, 제로배달 유니온 등)의 확산과 활성화 추이에 따라 도입 여부 장기적으로 검토

8 도시가스 미공급지역 조기 공급

공약 | 중장기
회계과

■ 사업개요

- 사업명 : 도시가스 공급배관 건설 지원사업
- 사업기간 : 2022. ~ 2026.
- 사업비 : 25억 원(매년 5억 원)
- 사업량 : 약 2,000세대(매년 400세대)
- 사업내용 : 경제성 미달지역*의 공급배관 설치비 일부 지원
* 공급배관 연장 100m당 수요자가 30가구 미만인 지역

■ 추진계획

- 경제성 미달지역의 공급배관 설치비 지원으로 보급률 향상(90% 이상)
- 원도심권 및 사유지 토지사용 승낙 여부를 종합하여 공급계획 수립
※ (대화도시가스) 도시가스 공급계획에 따라 2개년 공사계획 수립

■ 문제점 및 대책

- 도시가스 공급계획 수립 시 우선순위에 대한 민원 발생 대책 수립 필요
- 사유지 토지사용 승낙 등 사업여건을 고려하여 순차적으로 지원
- 공급사업자의 경제성 미달지역에 대한 지원방안 강구

■ 검토사항

- 현재 87.8%의 도시가스 보급률을 높이기 위해서는 아파트(보급률 98%)지역 보다는 주택(보급률 72%) 지역에 대한 공급 대책 마련 필요
- 주요 원인인 배관망 설치에 필요한 사유지의 토지사용 승낙과 경제성 미달지역은 사업자(대화도시가스)에게 설치비 지원 필요

■ 제안사항

- 원도심 주택지역의 도시가스 공급배관 조기 공급을 위한 단계별(연차별) 추진계획을 수립하고, 경제성 미달지역에 대한 공급배관공사비 지원 기준 마련 필요

9 지역사회·수산업계 대타협을 통한 남면·삼산면권 해상풍력 단지 조성

공약 | 중장기
지역경제과

■ 사업개요

- 사업량 : 해상풍력 집적화단지 총 5.3GW(1차 2.8GW / 2차 2.5GW)
- 추진기간 : 2022. ~ 2030.(8년간) * 5.3GW ☞ 여수시 에너지자립 가능
 ※ 발전사업 허가(산업부) : 7개소, 2.8GW * 허가진행 중 : 8개소, 2.5GW

■ 추진계획

- 1단계 : 해상풍력 사업자 협의체 구성 및 단지개발 계획 수립 : 2022. ~ 2023.
- 2단계 : 산업부, 집적화단지 신청(1차 2.8GW / 2차 2.5GW) : 2024. ~ 2025.
- 3단계 : 환경영향평가, 이익 공유, 보상 협의, 개발행위허가 등 : 2023. ~ 2026.
- 4단계 : 착공 및 준공(송전선로, 풍력단지 등) : 2027. ~ 2030.

■ 문제점 및 대책

- 무분별한 풍향계측기 허가신청으로 어장 잠식 등 어업인의 우려 많음
 ☞ 수산인 단체의 의견수렴, 민관협의회 자문을 통한 허가조건 부여 계획 수립
- 발전사업자 협의체 구성 지연에 따른 집적화단지 추진 지연
 ☞ 공동 송전선로 경과지(고흥군, 보성군 등) 계획수립 및 이익분배 협의

■ 검토사항

- 「여수시 지속가능한 해상풍력에너지 체계적 개발 등에 관한 조례」에 의거 여수해상발전민관협의회 및 수산인 단체(여수수협, 거문도수협 등)와 협의체제 구축
 - 이해관계자와의 협의를 통한 주민 이익 공유 및 상생 방안 마련
- 최적의 사업대상지를 선정하여 '지자체 주도 집적화단지'로 조성
 - 산업부, 지자체 REC(공급인증서) 지원금을 통해 단지 조성 유도

■ 제안사항

- 이해관계자와 대타협을 통해 체계적이고 신속한 해상풍력 단지 조성을 위해 지자체의 적극적인 관심과 지원 대책 수립 필요

10 농어촌 자연마을 태양광 설치 지원

공약 | 단기
지역경제과

■ 사업개요

- 사업대상 : 농어촌 자연마을(읍·면 지역) 주택 소유자
- 사업기간 : 2023. ~ 2026.
- 사업량 : 400세대(매년 100세대)
- 사업비 : 총 629,600천 원(기본지원금 355,200, 추가지원금 274,400)
 - 농어촌 태양광 설치(태양광 3kW) : 5,163천 원(국 2,580, 도 309, 시 1,574, 자부담 700)
 - 신재생에너지 주택지원사업에 시비 추가지원(세대 당 686천원)
- 사업내용 : 농어촌(읍·면 지역) 주택에 신재생에너지원(태양광, 태양열 등)의 설비 설치 우선지원
 ※ '22년 주택지원사업(태양광 3kW) : 5,163천 원(국 2,580, 도 309, 시 888, 자부담 1,386)

■ 추진계획

- 신재생에너지 주택지원사업에 승인된 세대 중 에너지 이용 접근성이 떨어지는 농어촌 자연마을 주택 소유자를 선정하여 보조금 추가지원
 - 지원세대수 보다 초과신청 시, 연륙교가 없는 도서지역을 우선 선정

■ 문제점 및 대책

- 기 설치된 농어촌 주택 태양광 시설에 대한 유지보수 문제 해결 필요
 - 농어촌 주택의 고장 난 태양광 시설 수리비 지원 방안 마련

■ 검토사항

- 농어촌 자연마을 태양광 설치사업이 매년 꾸준히 추진될 수 있도록 사업비(국, 도, 시비) 확보에 중점을 기울여야 할 것임.

■ 제안사항

- 여수형 에너지자립마을을 매년 1개소씩 지정하여 중점 지원함으로써 사업 성공 모델을 마련하는 것이 필요함.
- 자연마을 태양광 설치 지원과정에서 자연경관을 훼손하지 않도록 사전대책을 세워야 함.

11 에너지 자급자족형 인프라 구축 → 여수산단 에너지 자급자족형 인프라 구축

공약 | 단기
산업지원과

■ 사업개요

- 사업기간 : 2023. ~ 2025.
- 위 치 : 여수국가산업단지 일원
- 사 업 비 : 300억 원(국비 200, 지방비 50, 민자 50)
- 주체/주관 : 산업통상자원부/ 미정
- 내 용 : 여수국가산단 맞춤형 청정에너지 자급자족 생태계 조성

■ 세부내용

- 저탄소 친환경 발전 인프라 구축
 - 수소전소발전(5MW), 초임계이산화탄소 발전(2MW) 등
- 에너지 통합관리 시스템 구축
 - 수요반응형 전력공급, 에너지 소비현황 수집 및 관리
- 에너지 전환 생태계 조성
 - 신·재생에너지 전환 서비스 및 기술 생태계 조성

■ 추진계획

- 관계기관 및 사업 참여자 업무 협의 : 2022. ~
- '23년 공모사업 신청 : 2023. 3.
- 여수국가산단 에너지 자급자족 사업 추진 : 2023. ~

■ 검토사항

- '22년 공모사업에 한화에너지를 주관사로 하여 추진하였으나, 선정되지 못해 '23년 공모사업에 재 도전할 계획임

■ 제안사항

- 공약명 “에너지 자급자족형 인프라 구축” → “여수산단 에너지 자급자족형 인프라 구축”으로 변경
- '22년 공모사업 미 선정 사유 분석 후 대처 방안 마련하여 추진

12 여수산단 지역민(청년) 우선 채용 확대

공약 | 중장기
산업지원과

■ 사업개요

- 사 업 명 : 「여수산단 지역민(청년) 우선 채용 확대」 협약
- 대상기업 : 37개사(국가산단 공장장협의회 회원사)
- 협약내용
 - 여수시 : 근로자 주소 이전 시 다양한 인센티브 제공 및 산단 내 기반시설(도로, 하천, 교통시설 등) 개선·정비 지원
 - 기업체 : 기업인력 채용 시 지역민(청년) 우선 채용, 근무인력의 여수시 주소이전 및 안정적 근무여건 조성을 위한 인센티브 제공 노력

■ 추진계획

- 기업체 방문 면담·독려 및 협약 체결 협조 : 수시(연중)
- 공발합 지역경제·환경안전분과위원회 안건 상정 : 매월

■ 문제점 및 대책

- 문제점 : 협약서 변경 요청 및 「고용정책기본법」제7조(취업기회의 균등한 보장)에 따른 지역민 우선채용 기업 발생
- 대 책 : 기존 협약서(여수시민 가점제) 문구 변경 검토
 - 지역 주민 우선 채용 관련하여 우리시 고문변호사 자문 및 타지자체 협약체결 사례와 연계하여 산단 기업체 설득 등 적극 대응
 - ※ 「산업입지 및 개발에 관한법률」제36조(이주대책 등) 2항 : 산단개발 인근 지역주민 우선 고용

■ 검토사항

- 현재 : 17개 기업 협약 체결 ⇒ 목표 : 37개 회원사로 확대

■ 제안사항

- 사업 추진 시 여수시·여수산단공동발전협의회(공발합), 여수산단공장장협의회 등과 주기적으로 회의를 개최하여, 지역민 우선 채용 확대 성과를 높여야 함

13 여수국가산단 생태산업단지화 사업 추진 → 여수국가산단 생태산업개발 기반 사업 추진

공약 | 중장기
산업지원과

■ 사업개요

- 사업기간 : 2023. ~ 계속사업
- 사업내용 : 생태산업개발 재자원화 네트워크 구축 및 사업화
- 주관/참여 : 한국산업단지공단 / 여수시, (재)전남테크노파크, (사)전남생태산업개발센터, 산업단지 내 중소·중견기업

■ 추진계획

- 생태산업개발 기반 구축 대상사업 발굴을 위한 업무 협약: 2022. 6. ~
- 여수시, 한국산업단지공단, 전남테크노파크, (사)전남생태산업개발센터
- 공모사업 평가 대비 사전 준비(선정평가 기준, 가점 충족) : 2022. 7. ~
- 생태산업개발 기반 구축사업 선정 및 사업 추진 : 2023. 3. ~

■ 유사사례

- 생태산업개발을 통한 미세먼지 및 온실가스 감축사업(지역거점형 기반 구축)
- (여수) 수산가공공장에서 발생하는 굴 껍데기 표면 개질을 통한 모려생산시스템 구축 : 2022, (주)드림라인
- (여수) 발전 폐기물을 활용한 시멘트 원료 대체사업 : 2019, (주)대웅
- (청주) 폐황산(반도체 생산공정에서 발생) 활용한 폐수처리 응집제 개발사업
- (울산) 소각열원을 활용한 공정열원(합성수지 및 플라스틱 제조) 공급사업

■ 문제점 및 대책

- 「환경친화적 산업구조로의 전환촉진에 관한 법률」개정 및 2016년 ‘생태산업단지 구축사업’의 일몰 확정으로 국가산단의 생태산업단지화 추진 한계
- 2017년부터 국비보조사업으로 추진하고 있는 「지역거점형 생태산업개발 기반 구축사업」으로 대체 추진

■ 검토사항

- 여수국가산단 산업단지대개조사사업과 연계 추진

■ 제안사항

- 공약명 “여수국가산단 생태산업 단지화 사업 추진”→“여수국가산단 생태산업개발 기반 사업 추진”으로 변경
- 공모사업 선정을 위해 시정부의 적극적인 지원 대책 수립

14 여수만 르네상스 실현(신성장 녹색산업복합산업물류 거점)

공약 | 중장기
산업지원과

■ 사업개요

- 사업명 : 스마트그린 물류 관리 플랫폼 구축(스마트그린산단 사업)
- 대상 : 여수국가산단 입주기업
- 사업비 : 100억 원(국비 50, 민자 50)
- 추진기관 : 여수스마트그린산단사업단(공모사업 추진)
- 사업내용
- ICT가 적용된 첨단장비를 도입한 공동물류센터 건립
- 산단 입주기업이 보유한 유휴 물류자원의 공동활용을 통해 제조기업 물류비용 절감 및 부대수입 창출

■ 추진계획

- 스마트 물류플랫폼 구축사업 공고 : 2022. 5.
- 사업자 선정 및 협약체결 : 2022. 6.
※ 우선협상 대상자 선정 : 한국로지스플(서울시 마포구 소재)
- 물류센터 구축 및 물류 플랫폼 개발 완료 : 2022. 7. ~ 2023.
- 물류센터 및 물류 플랫폼 운영 : 2024.

■ 제안사항

- 우리시 소재 기업들의 공동물류센터 활용 방안 마련

15 여수산단 근로자 산단 내 주차환경 개선 → 산업단지 근로자 주차여건 개선을 위한 기반시설 정비

공약 | 단기
산업지원과

■ 사업개요

[국가산단 재생사업 지구계획 수립 용역]

- 기 간 : 2021. 12. ~ 2023. 4.
- 사업비 : 2,000백만 원(국비 50%, 시비 50%)
- 주요내용 : 도로 확장 및 개설, 주차장 및 공원 조성 등 계획

[오천일반산업단지 재생사업]

- 기 간 : 2018. 1. ~ 2025. 12.
- 사업비 : 18,650백만 원(국비 8,933, 시비 9,717)
- 주요내용 : 도로 확장 등 3개소, 주차장 조성 3개소(73면), 공원·녹지 조성 3개소

■ 추진계획

[국가산단 재생사업 지구계획 수립 용역]

- 용역 2차분(재생시행계획) 계약 및 제영향평가 용역 시행 : 2022. 8. ~
- 용역 준공 : 2023. 3.

[오천일반산업단지 재생사업]

- 재생사업지구계획 승인 고시 : 2022. 5. 26.
- 보상 및 공사 추진 : 2022. 6. ~ 2025. 12.

■ 문제점 및 대책

- 산업단지 내 주차시설 등 기반시설 설치를 위한 유희부지 부족
→ 복합용지 지정 등을 통한 주차장 용지 확보 및 도로변 노상주차 구역 확대 설치

■ 제안사항

- 공약명 “여수산단 근로자 산단 내 주차환경 개선”
→ “산업단지 근로자 주차여건 개선을 위한 기반시설 정비”로 변경
- 여수국가산업단지와 오천일반산업단지의 재생사업을 통해 산업단지 내 주차장 등 기반시설을 확충하여 근로자 근로여건 개선 및 산업단지 경쟁력 확보
- ‘국가산단 재생사업 지구계획 수립 용역’을 통해 여수국가산단 내 중흥지구와 삼동지구의 주차장 활용 방안 검토 및 추가 주차장 용지 확보 방안 마련
- 산단 근로자 출퇴근 통근버스 지원사업은 이용률이 높은 오천산업단지의 경우 계속 지원

16 묘도 에코 에너지 허브 조성

공약 | 중장기
산업지원과

■ 사업개요

- 사업기간 : 2022. ~ 2030.
- 위 치 : 여수시 묘도동 2016번지 일원(312만㎡- 약 94만평)
- 사업비 : 15조 5,000억 원
- 사업자 : (주)한양, GS에너지(주) 등 민간기업 및 발전공기업
- 내용 : 탄소중립 생태계를 갖춘 에너지 생산·유통·활용 거점 구축
「묘도 에코 에너지 허브 조성」 신정부 ‘균형발전 지역공약’ 과제 반영(22. 4. 27.)

■ 세부내용

- 탄소중립 에너지 클러스터 구축(4조 원)
- 수소·암모니아 터미널 및 CCUS 터미널 구축, 수소 전용 항만 조성 등
- 그린 에너지 사업(8조 원)
- LNG 터미널 구축, 천연가스 발전단지, 수소 연료전지 등
- 글로벌 에너지 신사업 Hub 조성(3.5조 원)
- LNG 금융 Hub 조성(LNG 거래소), 데이터 센터, 냉열이용사업 등

■ 추진계획

- 수소·암모니아 사업추진을 위한 타당성 조사(사업자) : 2022. 하반기
- LNG 터미널 및 발전소 상업운전 실시 : 2025. ~
- 탄소중립 에너지 클러스터 등 사업 추진 : 2023. ~ 2030.

■ 제안사항

- 사업 추진에 차질 없도록 지자체 차원의 적극적 협력 및 지역업체 참여기회 확보 방안 마련 필요
- 사업 추진 과정에서 주민 민원, 자연환경 훼손이 발생하지 않도록 사전대책 마련

■ 추진개요

- 운영주체 변경 : 박람회재단 → 여수광양항만공사(YGPA) 여수박람회법 개정 추진
- 주요 내용 : 남해안남중권 관광거점 육성, 국제회의복합지구 지정, 국제전시컨벤션센터 건립, 크루즈 항만 개발 등
- ※ 「여수박람회법」 일부개정 추진 중 : 2021. 4. 28. 발의, 2022. 6. 현재 법제사법 위원회 계류 중

■ 추진계획

- 여수박람회법 일부개정 국회 통과 : 2022. 8.
- 여수세계박람회 사후활용위원회 구성 : 2022. 12.
- 박람회장 사후활용 마스터플랜 수립 : 2023. 12.

■ 유사사례(부산 북항재개발사업)

- 상업(복합쇼핑몰 등), 전시, 휴양, 주상복합 등 복합개발을 통한 국제해양 관광 거점 육성 및 친환경 워터프론트 조성

■ 문제점 및 대책

- 박람회장 운영주체에 대한 지역사회 의견 불일치로 여수박람회사후활용법 개정안 국회 법사위 계류 중
 - 공공개발촉진시민연대(여수광양항만공사)와 미래공론화추진위원회(여수시운영)의 의견 불일치에 따른 여수 시정부 해소 대책 강구
- 여수박람회사후활용법 개정후 박람회장 사후활용 추진위원회 구성
 - 우리시와 전라남도가 추천한 위원과 전문가 등이 포함될 수 있도록 노력
 - 여수광양항만공사의 마스터플랜 수립 시 우리시 및 시민단체 의견 반영 노력

■ 검토사항

- 여수박람회법의 개정으로 운영주체가 변경될 것이 예상됨에 따라 여수시의 적극적인 대응방안 강구 필요
- 박람회장 관리운영 적자 누적으로 여수시에서 자체 운영하는 것은 재정 부담 등으로 어려울 것으로 판단
 - 여수박람회장의 관리운영비는 약 120억 원 이상 소요되고 있는데 정부의 지원이 없으므로 자체수입만으로 운영해야 하는 상황
 - 매년 20억 원 이상의 적자가 발생하여 전남도와 여수시의 지원 예산으로 일부 시설보수비에 사용되고 있는 실정, 시설 노후화 현상 가속

- 공공개발이 가능할 수 있도록 운영주체를 변경하는 박람회법 개정안이 법사위 계류 중
 - 만약 이 개정 법률안이 국회에서 통과가 계속 지연될 경우 윤석열 정부의 공공기관 구조조정 정책으로 민간 매각 전환될 우려, 공공개발은 물거품
 - 이명박정부하의 민간매각 시도 재연 우려
 - 2022년이 박람회장 공공개발 운명을 가르는 중요한 시기이므로, 여수시정부의 법안통과를 위한 적극대응 필요
- 박람회장 미래 공론화 추진위의 의견
 - 박람회장은 여수시 중심으로 공공개발 요구
 - 여수 시민의 자산인 박람회장의 미래를 결정짓는 것은 시민주권의 문제이므로 시민 전체의 집합된 의견을 묻는 공론화 과정을 거쳐 박람회장 사후활용 방안 모색 주장
 - 공론화위원회에는 공론화 전문가, 지역 사회 원로, 시민사회, 언론인, 일반시민 등 20여명으로 구성할 계획이며, 4회 TV 토론회 개최, 2개의 여론조사 기관의 여론조사 추진 계획
- 박람회장 미래 공론화 추진위 의견에 대한 검토
 - 박람회장사후활용을 위한 여수선언실천위(37개 시민단체참여), 시민사회연대회의, 지역정치권, 여수시정부 등은 10년 전 부터 박람회장 사후 활용대응활동으로 토론회, 세미나 등을 전개하여 관리운영주체를 여수 광양항만공사로 합의
 - 전남도지사, 여수시장, 여수시의회도 “여수 · 광양항만공사가 박람회장 공공개발의 주체가 돼야 한다”는데 동의함
 - 기재부 선투자비 3,600억 변제, 박람회장 부지 매입비, 시설보수 · 리모델링비, 콘텐츠 개발비 등 약 2조원, 관리운영비 연 100억 이상, 여수시 재원 마련 불가
 - 여수시가 박람회장을 인수하여 운영하겠다고 정부에 요청한다고 해도 지방재정법에 따른 지방채발행, 투자비용대비 수익평가예비타당성 등 행자부와 기재부의 승인가능성이 낮고 재정타당성용역, 마스터플랜용역, 사후활용 실시설계용역 등 수년이 걸려 박람회장 노후화 가속 초래
- 공공개발 촉진 여수선언실천위원회, 여수시민사회연대회의 의견
 - 재정여력, 공공성, 지역성을 갖춘 여수광양항만공사가 운영주체 적임
 - 해수부의 항만공사 인수운영 타당성조사 용역 결과에서도 “양호하다”는 결론
 - 항만공사 인수시 당장 매년 100~200억 투자 가능하고, 박람회장 운영 활력을 회복할 수 있음
 - 항만공사의 항만재개발법, 해양산업클러스터 특별법 등의 적용에 따라 추가로 재원조달이 가능함
 - 항만공사의 해양관광 해외마케팅 전담조직을 구성하고, 법률 통과시 즉시 가동을 준비해야 함
 - 공론화 지연으로 중요한 시기를 놓치면 현정부의 공공기관 민간 매각 정책에 따라 박람회장 사후활용 공공 개발은 물거품, 따라서 여수광양항만공사가 인수 운영하는 것이 대안임

■ 제안사항

- 박람회장 사후활용 공공개발의 목적을 달성하기 위해 박람회장 관리 및 운영기관으로 여수광양항만공사(YGPA)를 대안으로 제안하고, 여수박람회법 개정 후 박람회장 사후활용 추진위원회 구성시 우리시와 전남도가 추천한 민간위원과 전문가 등이 포함되도록 노력
- 항만공사의 마스터 플랜 수립 시 여수시 및 시민단체의 의견 반영 노력
- 공공개발에 따른 적극적인 투자유치 노력 필요
 - 국제전시컨벤션센터, 해양관련 공공기관 투자유치
 - 크루즈항만 개발, 국제여객선터미널 건립, 면세점 등 글로벌 복합명소 도입
 - 여수항과 연계한 해안길 조성 등 해양문화지구 개발
- 박람회장 관리 및 운영기관으로 여수광양항만공사의 필요성 및 역할에 대한 적극적인 대 시민 홍보 필요



■ 개요

- 정 의 : 국제회의산업의 육성·진흥을 위하여 문화체육관광부장관이 지정한 특별시·광역시·시
- 지정현황 : 11개 도시
 - 서울, 대구, 부산, 제주(2005)/ 광주(2007) / 대전, 창원(2009)/ 인천(2011) / 평창, 경주, 고양(2014)
- 지정요건 * 근 거 : 국제회의산업 육성에 관한 법률 제14조
 - 국제회의시설*(전담조직 확보 현황 포함)이 있고, 국제회의산업 육성에 관한 계획을 수립할 것
 - 국제회의의 참가자를 위한 편의시설이 갖추어져 있을 것
 - 지정대상 도시 또는 그 주변에 풍부한 관광자원이 있을 것

▶국제회의시설(같은법 시행령 제3조) 4가지 시설을 모두 충족할 것

가. 전문회의시설

- 2천명 이상 수용 가능한 대회의실 보유
- 30명 이상 수용 가능한 중·소 회의실 10실 이상 보유
- 옥내와 옥외 전시면적 합쳐서 2천㎡이상 확보

나. 준회의시설(회의실로 활용 가능한 호텔연회장·공연장·체육관 등)

- 200명 이상 수용 가능한 대회의실 보유
- 30명 이상 수용 가능한 중·소 회의실 3실 이상 보유

다. 전시시설

- 옥내와 옥외 전시면적 합쳐서 2천㎡이상 확보
- 30명 이상 수용 가능한 중·소 회의실 5실 이상 확보

라. 부대시설

- 부속된 숙박시설·주차시설·음식점·휴식시설·판매시설 등 확보

■ 추진계획

- 여수MICE산업 육성 중장기발전 계획 연구용역 추진 : 2022. 8.
- 국제회의산업 육성에 관한 용역 추진 : 2023.
- 국제전시컨벤션센터 건립 : 미정
- 국제회의 전담조직 지정 및 설치 추진
〈국제전시컨벤션센터 건립주체 확정 이후〉
- 국제회의도시 지정 신청 * 문화체육부장관 지정

■ 문제점 및 대책

- 현재 국제회의도시 지정요건 중 2천석 이상 수용가능한 대회의실 및 전시실을 보유한 국제회의 시설 부재
→ 박람회장 개발주체 확정되면 전시컨벤션센터 건립시기를 앞당기기 위해 여수시 등 지역사회의 노력 필요

■ 검토사항

- 국제회의도시 지정에 필요한 국제 전시컨벤션센터 건립을 위한 주체, 시기, 실현 가능성 등 검토

■ 제안사항

- 국제회의도시 지정을 위한 ‘전시컨벤션센터 건립’ 투자 유치 및 박람회장 공공개발 사후활용 사업 계획 수립 시 전시컨벤션센터 투자 계획에 적극 반영 필요
- 여수MICE 산업 육성(인력양성 등), 도시브랜드 이미지 구축을 위해 지자체의 적극적 노력 필요

■ 사업개요

- 사업기간 : 2023. ~ 2026.
- 세부내용
 - 청년도전 창업지원사업 : 10명/ 190백만 원(시비)
 - 청년소상공인 맞춤형 컨설팅 : 10명/ 60백만 원(시비)

■ 추진계획

(단위: 백만 원)

연번	사업명	사업내용	기존		확대(2023년 이후)	
			사업량	사업비	사업량	사업비
1	청년도전 창업지원사업	창업 지원금 최대 2천만 원 지급 및 전문 멘토링	10명	190	20명	380
2	청년소상공인 맞춤형 컨설팅	맞춤형 컨설팅(2.5백만 원) 및 사업화 지원(5백만 원)	10명	60	15명	90

■ 검토사항

- 「여수시 청년창업지원조례」(2021.8.10. 제정)에 의거 청년창업 지원사업 적극 추진

■ 제안사항

- 청년도전창업지원사업과 청년소상공인 맞춤형 컨설팅 지원사업을 통합하여 세대 맞춤형 창업 지원 사업으로 추진
- 총 사업비 중 70%는 청년, 30% 중장년 세대에게 지원
 - 시제품 제작, 창업교육, 인증 및 인허가, 지식재산권, 마케팅 등 다양한 지원 프로그램으로 구성
 - 사업 추진 효율성을 위해 전남창조경제혁신센터에 모든 사업을 위탁하는 것보다, 전남대(여수), 한영대, 여성인력개발센터 등 다양한 기관이 공동으로 추진할 수 있도록 방안 마련 필요함

20 신혼부부 및 다자녀가정 주택구입 및 임대료 대출금이자지원 확대

공약 | 중장기
인구일자리과

■ 사업개요

- 사업기간 : 연중

(단위: 백만 원)

구분	지원대상	사업량	사업비	지원내용 (금액/기간)	비고
신혼부부 다자녀가정 보금자리 지원사업	신혼부부 (혼인신고 7년 이내), 다자녀가정 (미성년자녀 2명 이상)	278가구 (기선정 212, 신규 66)	407백만 원 (도비 163, 시비 244)	실제 이자 납부액 기준 월 최대 15만 원 / 최장 36개월	최초시행 2019년
신혼부부 주택 전세자금 대출이자 지원사업	신혼부부 (혼인신고 5년 이내)	350가구 (기선정 219, 신규 131)	350백만 원 (시비)	대출잔액 기준 월 최대 15만 원 / 최장 36개월	최초시행 2020년

■ 추진계획

- 「신혼부부 주택 전세자금 대출이자 지원 사업」 대상자 자격 확대 검토 : 2022. 7.
→ 전세자금 지원자격 확대 : 혼인신고일로부터 5년 이내 → 7년 이내
- 사회보장제도 변경 협의 요청(시-보건복지부) : 2022. 8.
- 변경 협의 요청 결과를 반영하여 '23년 사업 추진 시 개선사항 적용
- 보급자리 및 전세자금 이차지원 대상자 모집 · 지원 : 2022. 7. ~ 12.

■ 검토사항

- 보건복지부와의 사회보장제도 변경 협의를 통해 개선사업 추진

■ 제안사항

- 우리시 추진사업의 「인구영향평가제」 도입에 대한 타당성 검토를 통해 인구감소에 대비할 수 있는 정책 마련 필요
- 청년, 신혼부부, 다자녀가정의 주거여건 개선을 위한 종합 계획 마련
- 신혼부부 주택 전세자금 대출이자 지원사업 신청 대비 추가예산 확보필요

21 스마트 시티 조성(종합개발계획 수립)

공약 | 단기
정보통신과

■ 사업개요

- 용역명 : 여수시 스마트시티 종합 개발 계획 수립
- 기 간 : 2023. 2. 8.
- 범 위 : 여수시 전 지역
- 사업비 : 200백만 원
- 주요내용
 - 우리시에 특화된 스마트시티 중장기 로드맵 수립
 - 분야별 세부사업 발굴 및 추진계획 수립
 - 중앙부처와 연계한 연차별, 단계별 실행계획 및 효율적 운영전략 수립 등

■ 추진계획

- 스마트시티 종합 계획 수립을 위한 타 시군 사례 조사 : 2022. 7. 9.
- 스마트시티사업 추진위원회 구성 : 2023. 1.
- 종합개발계획 수립 용역 시행 : 2023. 2. 8.
- 용역결과에 따른 각계 의견수렴 및 사업 구체화 : 2023. 9. 10.
- 분야별 세부 추진사업 시행 : 2024. 1. ~

■ 검토사항

- 스마트 시티 조성사업은 신규사업으로 예산이 많이 소요되므로 중앙부처 공모사업과 연계하여 추진 필요

■ 제안사항

- 지역특색 · 안전망에 맞는 여수형 스마트 도시 추진을 위한 종합계획 수립 필요
- 시정 전반에 적용 가능한 도시지표 및 스마트시티 모델 설계
- 향후 새롭게 추진할 택지지구 등에 택지개발 계획수립, 설계단계에서 스마트 시티 기능이 반영될 수 있도록 설계 필요

20 여수시 전역 공공 와이파이 구축

공약 | 중장기
정보통신과

■ 구축현황 (2013. 2. ~ '2022. 1.)

• 사업기간 : 연중

(단위: 개소)

합계	관광지	공공기관	전통시장·상가	경로당	시내버스	버스정류장
1,158	48	116	6	400	185	403

※ 전액 국비(과기정통부 주관)사업으로 진행되었으며 회선료는 시 부담

■ 사업개요

• 사업기간 : 2023. ~ (연차사업)

• 구축비 : 100억 원

• 대상지 : 여수시 전역(1,110개소)

(단위: 개소)

계	공공기관	관광·문화 시설	공원	체육시설	특화거리	버스정류장	주차장	기타(개선)
1,110	27	20	170	400	20	44	321	108

※ 산출내역 : 1,110개소 × 3AP(중계기) × 3백만 원 = 약 100억 원

■ 문제점 및 대책

• 전국 지자체 수요 증가로 지자체 할당량은 점차 감소될 것으로 예상

→ 여수시 전역 서비스를 위해서 자체사업 편성 구축 필요(전체소요액 : 100억 원)

■ 검토의견

• 공공 와이파이를 구축함에 있어 우선대상지를 어디로 할 것인가에 대한 고민이 필요함

• 지속적 공공와이파이 구축을 위한 총사업비 100억원 자체확보에 노력 필요

■ 제안사항

• 정보이용 격차 해소와 주민 삶의 질 향상, ICT(정보통신기술) 도시이미지구축을 위해 **지속적 서비스 지역 확대 필요**

• 여수시 공공와이파이는 다수 이용이 예상되는 관광지, 도서지역(경로당, 마을회관)을 우선 구축, 서비스가 제공되는 것이 바람직함

23 지능형 민원담당 챗봇 서비스 활성화 → 지능형 민원안내로봇(챗봇)서비스 활성화

공약 | 단기
정보통신과

■ 사업개요

• 사업기간 : 2023. 1. ~ 6.

• 사업비 : 500백만 원

• 사업내용 : 여권, 주정차, 차량등록, 축제안내, 시정일반 등

■ 추진계획

• 중앙부처(행안부) 및 타 지자체 사례조사 : 2022. 7. ~ 9.

• 지능형 챗봇 도입 계획 수립 : 2022. 10.

• 민원 상담 챗봇 도입 및 서비스 : 2023. 1. ~ 6.

■ 문제점 및 대책

• 행정안전부 주관「법정부 민원상담 365(챗봇 공통기반)」구축사업이 진행 중이며, 향후 지자체 확대 가능성이 있어 자체 구축 시 중복투자 우려

■ 제안사항

• 공약명 “지능형 민원담당 챗봇 서비스 활성화”

→ “지능형 민원 안내로봇(챗봇) 서비스 활성화”로 변경

• ICT(정보통신기술) 활용으로 행정 효율성 향상

• 행정안전부에서 추진 중인 사업과 연계하여 우리시 사업(자체사업/지원사업) 추진 검토 필요

2. 문화관광교육분과



가 문화관광교육분과위원회 활동 보고서

일시	장소	참석인원	내 용
6. 14 ~ 6. 16 (3일간)	인수위원회 회의실 (2층)	28명	<ul style="list-style-type: none"> ▶ 민선8기 시장 당선인 업무보고회 개최 • 참 석 자 : 28명 (시장당선인, 인수위원장, 인수위원) • 주요내용 <ul style="list-style-type: none"> - 국·소·단별 주요업무보고 청취 - 시장당선인·인수위원 질의·답변 - 민선8기 시정구호, 시정지표 논의
6. 20 ~ 6. 21	인수위원회 소회의실	7명 (자문위원 포함)	<ul style="list-style-type: none"> ▶ 문화관광교육분과 공약사항 이행 계획 토의 • 참 석 자 : 7명(분과위원장 등 7명) • 주요내용 <ul style="list-style-type: none"> - 공약사항 이행 사항 검토 - 공약사항에 대한 의견 청취·토의·대안 제시 등
6. 22	인수위원회 소회의실	7명 (자문위원 포함)	<ul style="list-style-type: none"> ▶ 문화관광교육분과 공약사항 검토 부서 업무보고 • 소관부서 : 관광과, 문화예술과 ▶ 시민사회단체·시민 제안사항 검토 : 10건 • 제안사항에 대한 의견 청취·토의·대안 제시 등 ▶ 인수위원회 제안사항 검토 : 10건 • 제안사항에 대한 의견 청취·토의·대안 제시 등
6. 23	인수위원회 소회의실	7명 (자문위원 포함)	<ul style="list-style-type: none"> ▶ 문화관광교육분과 공약사항 검토 부서 업무보고 • 공약사항 소관부서 : 교육지원과, 시립도서관 ▶ 시민사회단체·시민 제안사항 검토 : 15건 • 제안사항에 대한 의견 청취·토의·대안 제시 등 ▶ 인수위원회 제안사항 검토 : 20건 • 제안사항에 대한 의견 청취·토의·대안 제시 등
6. 24	인수위원회 소회의실	7명 (자문위원 포함)	<ul style="list-style-type: none"> ▶ 문화관광교육분과 공약사항 검토 부서 업무보고 • 공약사항 소관부서 : 농업기술센터 ▶ 시민사회단체·시민 제안사항 검토 : 8건 • 제안사항에 대한 의견 청취·토의·대안 제시 등 ▶ 인수위원회 제안사항 검토 : 25건 • 제안사항에 대한 의견 청취·토의·대안 제시 등

일시	장소	참석인원	내 용
6. 25 ~ 6. 29	인수위원회 소회의실	7명 (자문위원 포함)	<ul style="list-style-type: none"> ▶ 문화관광교육분과 소관 공약사항 검토 보고 - 검토 및 제안사항 작성(17건) ▶ 시민사회단체 · 시민 제안사항 검토 : 54건 • 제안사항에 대한 의견 청취 · 토의 · 대안 제시 등 ▶ 인수위원회 제안사항 검토 : 17건 채택 • 제안사항에 대한 의견 청취 · 토의 · 대안 제시 등
6. 30	주요현안 사항현장 방문	7명 (자문위원 포함)	<ul style="list-style-type: none"> ▶ 주요현안사항 현장 방문 : 7건 1. 시립미술관 2. 시립박물관 3. 만흥동 택지개발 사업 부지 4. 자산공원 5. 수산물특화 수산시장 6. 남산공원 7. 진모지구 영화촬영 세트장 등 ▶ 주요현안사항 부서 의견 청취 및 토의
7. 4 ~ 7. 18	인수위원회 소회의실 · 대회의실	7명 (자문위원 포함)	<ul style="list-style-type: none"> ▶ 민선8기 공약사항 검토사항 및 제안사항 전체회의 보고(7.13.~7.15.) : 17건 - 공약사항 철회 : 1건 선정 ▶ 인수위원회 제안사항 보고(7.13~7.15) : 17건 • 제안사항에 대한 인수위 위원 의견 청취 · 토의 · 대안 제시, 보고서 작성 • 제안사항 채택 : 16건(1건 철회) ▶ 시민사회단체 · 시민 제안사항 54건 목록 작성

활동사진



나 공약사항 검토의견 및 제안사항

연번	공약명	담당부서
1	여수만 르네상스 실현(여자만, 장수만, 여수해만) • 여자만 갯벌 생태 맞춤형 특화 마을 조성 • 장수만 웰니스 융·복합 산업 육성 • 여수해만 한려해상 관광 거점	관광과
2	관광콘텐츠 개발 • 도서(섬)관광 활성화 • 메타버스 관광 콘텐츠 구축·운영 • 국제크루즈 관광 활성화	관광과
3	지역축제 발굴 및 지원	관광과
4	금오도 비렁길 국가생태탐방로 지정	기후생태과/관광과
5	국립현대미술관 분관 여수 유치	문화예술과
6	전라좌수영 겸 최초 삼도수군통제영 국가문화재 사적 지정 추진	문화예술과
7	군내리 방담진성 국가사적 지정 및 복원 추진 → 군내리 방담진성 국가사적 지정 추진	문화예술과
8	여수문화복지재단 설립 → 여수문화예술재단 설립	문화예술과
9	e스포츠센터 설립 등 기반 구축	문화예술과
10	거리문화공연 지원 확대	문화예술과
11	남산공원 문화예술 여수 랜드마크 추진	문화예술과
12	대학신입생 학자금 대출이자 지원 → 대학생 학자금 대출이자 지원	교육지원과
13	여수시 교육경비 보조금 확대 지원	교육지원과
14	초등 저학년 돌봄서비스 개선(돌봄교실 운영)	교육지원과
15	반려동물 놀이공원 조성	농업정책과
16	소형 농기계 임대사업소 설치 지원	농촌진흥과
17	여수형 스마트팜 혁신밸리 조성 → 여수 맞춤형 미래 스마트팜 조성	미래농업과

1 여수만 르네상스 실현 (여자만, 장수만, 여수해만)

공약 | 중장기
관광과

1 여자만 갯벌 생태 맞춤형 특화 마을 조성

■ 사업개요

- 위 치 : 여자만 장척마을 일원
- 사업기간 : 2022. 7. ~ 2023. 12.
- 사업비 : 4,341백만 원(국비 2,146, 시비 2,195)
- 사업내용 : 전망대, 갯벌체험시설, 편의시설, 마을연계사업, 갯벌노을 체험행사 등
※ 남해안 명품 전망 공간 조성 사업(2021. ~ 2023.) 연계 시행

■ 추진계획

- 남해안 명품 전망 공간 조성 사업 실시설계 : 2022. 6. ~ 2022. 11.
- 남해안 명품 전망 공간 조성 사업 추진 : 2022. 11. ~ 2023. 12.
- 갯벌노을 체험행사 추진 : 연 1회
- 사업 완료 후 마을연계사업 추진 : 2024. 1. ~

■ 문제점 및 대책

- 갯벌체험시설 설치 및 마을연계사업 시행을 위한 주민 협의 필요
- 마을연계사업 추진을 위한 사전 전문가 인력양성 프로그램 운영 필요

■ 기대효과

- 해양자원을 활용한 친환경 관광 개발로 지속가능한 관광발전에 기여
- 지역 특화 마을연계사업으로 주민 일자리 및 소득 창출

■ 검토사항

- 문화재청에 의하여 여자만 갯벌 세계자연유산 등재 추진을 위해 우선 여수시 의지가 매우 중요하며, 여자만이 철새의 주요 기착지라는 데이터 확보 등 자료 보완 후 2025년 7월 등재 가능 여부 검토 필요
- 보성, 순천은 등재, 고흥은 2022년 등재 추진중이며 고흥 갯벌까지 세계유산으로 등재되면 보성, 고흥, 순천까지 연결되고 여수 여자만에서 중단됨.
- 여자만 갯벌 세계자연유산 등재, 사도 일원 국가지질 공원 지정, 공룡 화석지 세계자연유산 등재를 위해 지정의 효용성, 주민의 재산권 침해(맨손어업, 기타)등 전반적인 사항 검토 후 주민 설명회, 주민의견 청취 포함한 타당성 조사 용역 검토

- 세계문화유산 등재 및 보존 관리에 관한 조례, 습지 보호 지역 지정 및 습지 보호 관련 조례 제정 필요
- 지역특화 마을 연계사업 추진시 주민 일자리 및 소득창출을 이끌어 내기 위해 활용 및 응용 가능한 해당 지역 내 해양 자원을 파악하고 상품화 할 수 있는 전문가 등의 연계 프로그램 필요, 타 지역별 갯벌 특화마을 프로그램 검토 필요
- 낭도리 일대가 국가지질공원으로 인증이 되면 지역주민 주도의 지오푸드, 교육프로그램, 지오후스, 지오액티비티, 지오편티발 등을 통한 화정면권 관광객 증가 기대 및 지역경제 활성화 가능 여부 판단
- 여자만 갯벌 세계자연 유산 등재, 국가지질공원 인증은 문화예술과 업무.

■ 제안사항

- 여자만, 장수만, 가막만, 여수해만, 광양만 등 만별 특징(색)을 살릴 수 있도록 환경보전을 전제로 한 중·장기 종합계획(용역)수립 필요(도시계획과, 섬자원개발과 등 주무부서 협업 필요)

② 장수만 웰니스 융·복합산업 육성

■ 사업개요

- 위치 : 장수만 화양면 일원
- 사업기간 : 2023. 1. ~ 2025. 12.
- 사업비 : 100백만 원 (시비)
- 사업내용 : 뷰티·스파 리조트 유치(민자), 해양향노화 체험시설 설치, 웰니스 관광 협력 네트워크 구축, 웰니스 전문 산업인력 양성 등

■ 추진계획

- 웰니스 시설 민자 유치(투자유치과 협업추진) : 2023. 1.~
- 웰니스 관광 협력 네트워크 구축 : 2023. 1. ~ 2024. 12.
 - 네트워크 구성, 지역 대학 관련학과 협업, 전문기관 협약체결, 간담회, 포럼 개최 등
- 웰니스 전문 산업인력 양성(교육지원과 협업추진) : 2024. 1. ~ 2025. 12.
 - 웰니스 관광 교육과정 개발, 인력양성 프로그램 운영, 교육생 배출 및 일자리 창출

■ 문제점 및 대책

- 웰니스 융·복합 산업 육성을 위해 최소 5년 이상의 계획이 필요, 또한국비 확보(문체부 웰니스 관광지 선정)를 위해 민자 유치가 필수
 - 해양 뷰티·스파 웰니스를 테마로 한 신규 숙박형 체험시설 유치, 조성 중인 챌린지 파크 관광단지(여수시 화양면) 내 숙박시설 활용 공모 신청

- 민자 유치 및 공모선정을 위한 네트워크 구축, 인력양성 프로그램 운영

■ 유사사례

- 제주 한화리조트 스파테라피센터
- 충북 리솜포레스트 해브나인 힐링스파
- 신안 태평염전 해양힐링스파

■ 기대효과

- 웰니스 관광 활성화를 통한 신규 관광객 유치 증대

■ 검토사항

- 웰니스 산업은 의료 기반시설이 부족한 우리시의 경우 웰니스 융·복합산업 육성을 위한 종합계획을 수립하고, 대도시 의료기관 및 기존 관광호텔, 챌린지파크 등 민간시설을 활용하여 부가가치가 높은 헬스케어, 바다와 섬 자원을 활용한 치유 관광 프로그램에 초점을 맞춘 해수스파·사우나·테라피, 해양치유(회복·요양), 헬스케어 관광자원 인프라 확대
- 웰니스 산업은 완도 등 웰니스 관련 산업 육성 시·군의 유사 사례를 조사하여 365 섬과 해양자원을 기반으로 지역의 다양한 웰니스 관광 자원을 발굴하고, 섬 박람회, 귀어·귀촌 정책 등과 연계된 우리시에 적합한 휴양관광 특화사업을 발굴
- 웰니스 산업 전문인력 양성을 위해 타지역 및 여수지역 내 네트워크(대학, 기관)를 활용하여 교육과정 및 인력양성 프로그램을 진행하고, 지역대학에 관련학과 개설도 검토, 양성된 인력의 관련업체에 우선 채용 등 일자리 창출 방안 병행 모색
- 천혜의 자연 조건을 갖추고 있는 금오도 비렁길, 하화도, 여자도 등 힐링 순례길(꽃섬 조성, 숲길, 맨발로드 등 조성)과 섬 특유의 식자재를 이용하여 섬 전통음식으로 힐링 음식 연계 추진

■ 제안사항

- 타 지자체 성공사례 분석을 통해 여수형 웰니스 산업 육성과 해양 치유 자원 발굴·활용을 위해 해양 치유 자원 관리 및 활용 조례 제정, 해양치유지구 지정 등 선제적 대응
- 웰니스 융·복합산업 콘텐츠 개발, 전문기업·R&D 연구기관 유치, 전문인력 및 지역기업육성을 위한 산학 클러스트 구축, 지속가능한 사업추진을 위한 지역 민관학 네트워크 활성화 등이 포함되는 중·장기 종합계획(용역) 추진

③ 여수해만 한려해상 관광 거점

■ 사업개요

- 위치 : 여수해만 일원(엑스포역 ~ 종포해양공원)
- 사업기간 : 2023. 1. ~ 2025. 12.
- 사업내용 : 밤바다 콘텐츠 확대, 테마형 도보여행코스 운영, 크루즈 관광 활성화, 무장애 관광환경 조성, 관광수용태세 개선 등

■ 추진계획

- 관광수용태세 개선(교통, 위생, 환경, 요금 등) : 2023. 1. ~ 연중
- 밤바다 콘텐츠 확대운영 : 2023. 1. ~ 연중
- 스마트 관광도시 '밤디블' 거리 운영, 미디어 파사드 이벤트, 낭만포차~오동도 야경
- 크루즈 유치 및 크루즈 관광 활성화 : 2023. 1. ~ 연중
- 크루즈항 교통연계 시스템 구축, 테마 크루즈 유치, 크루즈 전문인력 양성
- 테마형 도보여행 코스 운영 : 2024. 1. ~ 연중
- 테마별 도보여행 코스 정비 및 조성
- 무장애 관광환경 조성 : 2023. 1. ~ 2024. 12.

■ 문제점 및 대책

- 관광객 유입에 따른 교통불편, 소음, 쓰레기 문제 등 주민불편 급증 우려
- 주민 주도형 관광상품 개발로 주민에게 혜택이 돌아가는 관광상품 개발 필요 (플로깅, 로컬여행 상품 등)

■ 기대효과

- 기존 관광콘텐츠를 발전시킨 새로운 관광콘텐츠 개발로 한려해상 관광 거점 도시 구축
- 주민주도형 관광상품 개발로 지속가능한 관광 도시 기반 마련

■ 검토사항

- 낭만포차 등 먹거리 중심의 종포 해양공원에 대한 시민, 관광객 불만사항을 개선하고 친환경을 고려한 쾌적한 관광거리 조성을 위한 노력 필요

- 개발이 더딘 자산공원, 종화동 일원 등에 남아 있는 옛집을 원형으로 보수하여 추억의 체험 관광지 환경 조성(마을공동체에서 운영)
- MICE 산업, 크루즈 산업(관광) 활성화 가능성 검토
- 타 지역 주민 주도형 관광상품 개발된 사항 및 현황 검토
- 크루즈 관광 관련 현황 및 활성화 사례 검토 분석
- 크루즈 전문 인력양성을 위한 지역내 네트워크와의 협력 요구
- 바다와 섬, 밤바다 야경이 넘치는 여수에서 한달 살아보기 체험공간을 조성하여 도시이미지 향상과 지역 정착을 유도

■ 제안사항

- 신북항 - 엑스포역 - 박람회장 - 오동도 - 종포 해양공원으로 이어지는 도보코스를 조성하여 바다와 어우러진 보다 여유 있는 감성 관광콘텐츠 제공
- 박람회장 MICE, 크루즈 전용부두 크루즈 관광 연계 방안 수립
- 해안 주변 숙박시설 투숙객 아침 산책로, 여수해안선 야간 달빛 걷기, 미디어 파사드 구간 확대, 무장애 관광 인프라 구축
- 여수해만을 대표할 수 있는 주민주도형 관광 상품 개발을 위해 지역 내 협의체 구성·운영 및 중·장기 종합계획(용역) 수립



① 도서(섬) 관광 활성화

■ 사업개요

- 위치 : 금오도, 개도, 낭도 등 관내 섬 일원
- 사업기간 : 2022. ~ 2025.
- 사업내용
 - 해양항노후 체험시설, 웰니스 케어센터, 휴양·힐링 체험 공간 조성
 - 둘레길, 해안산책로, 트래킹, 해양 액티비티 등 프로그램 개발
 - 14개 유인 섬들의 자원을 활용한 웰니스 프로그램 콘텐츠 개발

■ 추진계획

- 여수섬섬길(섬마을너울길) 조성 : 2020. 1. ~ 2023. 12.
 - (적금, 조발, 둔병) 둘레길, 스카이워크, 경관쉼터 조성 등
- 화정면 개도 테마관광자원 개발 : 2022. 1. ~ 2025. 12.
 - (개도) 마녀목 공원, 탐방로 정비, 웰니스 공간 조성 등
- 웰니스 시설 민자 유치 : 2023. 1. ~
 - (금오도) 웰니스 리조트 등 숙박시설 및 연계 웰니스 프로그램 개발

■ 문제점 및 대책

- 도서지역 육·해상 교통 인프라 부족에 따른 관광객 이용 불편
- 여객선 승선 지점과 주요 각 지점 연결 셔틀버스 운행, 교통 정보 및 예매시스템 개선을 통한 육·해상 연계시스템 구축 필요

■ 기대효과

- 섬 관광자원을 활용한 특색 있는 관광콘텐츠 개발로 지속적인 관광 수요 창출
- 관내 관광권역 확대, 관광지 밀집 해소를 통해 여행 환경 개선

■ 검토사항

- 박람회 이후 10년이 지난 여수의 관광 콘텐츠들이 목포, 순천, 광양, 통영 등 타 지역의 공격적인 관광 투자와 신규 콘텐츠 개발로 여수 관광을 추격하는 양상에 대응하기 위한 신규 관광 콘텐츠 개발, 여수-고흥 연륙·연도교, 여수-남해 해저터널을 연계한 광역 관광 계획 수립

- 단체관광에서 가족단위·1인·소모임 단위 여행으로, 보는 관광에서 즐기고 체험하는 관광으로 변하는 관광트렌드에 맞춘 도시 해안로 감성 산책로드, 웰니스 관광 확대, 마을 로드마켓, 365 섬 밥상 등 개발
- 매주 토요일 오후 10시에 일제히 소등하여 정적과 고요가 있는 여수밤바다의 원형미를 체험하는 주민 참여형(주도형) 여수밤바다원형 체험 콘텐츠 개발 등 다른 지자체와 차별화된 도시형, 농·어촌형 주민주도관광콘텐츠 개발 아이디어 공모 사업 추진
- 여수관광 중·장기 전략 계획에 도서지역 관광 활성화를 위한 섬 자원 전수 조사를 포함하여 섬별 브랜드명 개발(낭도 : 낭만섬, 사도 : 공룡섬, 개도 : 힐링섬) 및 스토리텔링(경도 모정의 뱃길, 여수의 노래 '동동' 작곡), 원형적 삶 프로그램, 여수형 정글의 법칙 등 섬 체험 프로그램 개발 운영

■ 제안사항

- 여수 관광센터(or 365섬 여행자 지원센터) 설립을 통한 도서관광 인프라 개선, 도서관광 전문인력 양성, 도서관광 전담업무를 맡는 관광 컨트롤타워 구축(※제주올레센터 참조)
- 여수~고흥 섬섬백리길 국제마라톤 개최 및 브랜드 명칭 상표 등록 (여수 일레븐 브릿지 국제마라톤 대회)
- 웰니스 전문 산업 인력 양성을 위해 교육과정 및 인력양성 프로그램 등을위한 전문가와 지역대학, 기관이 참여하는 협의체 및 자문단 구성

② 메타버스 관광 콘텐츠 구축·운영

■ 사업개요

- 사업기간 : 2022. 7. ~ 2025. 12.
- 위치 : 여수시 주요 관광지
- 사업내용
 - 관내 주요 관광지를 중심으로 메타버스로 복원·구현하여 체험
 - 디지털 재해석을 통해 다양한 경험을 제공하여 여수관광 수요 확보

전남 관광 메타버스 콘텐츠 구축 및 활성화 용역(전남도 추진)

- ▶ 용역기간 : 계약체결일 ~ 2022. 12. 30.
- ▶ 추진방법 : 제한(총액)경쟁 / 협상에 의한 계약
- ▶ 기초금액 : 1,600백만 원(VAT포함)
- ▶ 예상성과물 : 관광 메타버스 구축(10개소), 체험활동 콘텐츠 개발 및 지역연계 이벤트 운영
- ▶ 참여시·군(10개) : 여수, 순천, 광양, 곡성, 구례, 고흥, 화순, 장흥, 강진, 진도

■ 추진계획

- 메타버스 관광 콘텐츠 구축 : 2022. 7. ~ 2023. 6.
- 매영성지구, 고소동 천사벽화마을 등
- 메타버스 여수관광 운영 : 2023. 7. ~
- 관광자원 추가 발굴 및 개발 : 2023. 8. ~ 2025. 12.
- 금오도·개도 등 섬 지역, 여자만 갯노을길, 가사리생태공원 등

■ 기대효과

- 스마트관광도시 조성사업과 연계하여 이색적인 스마트 관광 체험 제공
- 온·오프라인을 통한 다양한 체험으로 지속적인 여수관광 수요 확보

■ 검토사항

- 전남도에서 진행한 메타버스 추진 현황 검토 및 반영 여부

■ 제안사항

- 매영성지구, 고소동 천사벽화마을 추진에 이은 365 섬 메타버스 사업검토 및 메타버스 공간 섬 분양 등록소 운영 등 플랫폼 구축
- 이순신장군과 연계한 진남관, 전통적인 조선 기술을 접목한 거북선, 판옥선 등 제작과정을 현장에서 보여주고, 체험 할 수 있는 가상현실 체험, 이순신 광장 등에서 주제를 선정하여 관광객과 함께하는 플래시몹 개최
- 여수 화양~고흥 연륙 연도교 5개소 개통과 돌산~화양 연륙 연도교 6개소 개통 예정에 맞게 다양한 지역 인프라 구축 및 섬 문화(역사, 삶, 전통문화 등) 스토리텔링을 적용한 사이버 공간 구축
- 전라좌수영 백성(민초)을 소재로 스토리텔링을 구현한 메타버스 구축, 초등학교용 지역 문화교재 개발 보급, 메타버스 구축 운영 방안 수립

③ 국제크루즈 관광 활성화

■ 사업개요

- 사업기간 : 2022. ~ 2029.
- 위 치 : 여수 엑스포여객선터미널 일원 및 주요관광지
- 사업내용 : - 국제크루즈 입항 행정지원('22년 1항차, '23년 2항차)
- 국제크루즈 유치 국내·외 마케팅 활동(PORT SALES 행사 등)
- 국제 크루즈 유치 홍보 및 크루즈 선사·여행사 팸투어 추진 등
- 국제크루즈 유치 인센티브 등 지원체계 구축

■ 추진계획

- 국제크루즈 입항 지원(환영행사, 관광안내소, 환전소 등) : 2022. 10. 12
- 코리아 크루즈 트래블 마트 개최 : 2022. 10. 20.
- 국제크루즈 유치를 위한 홍보 및 광고 : 2022. 7. ~ 12.
- 국제크루즈 유치 마케팅 및 선사·여행사 관계자 팸투어 추진 : 2022. 7. ~ 12.

※ 2022년 국제크루즈 입항 계획

(단위 : 톤, 미터, 명)

일시	선명	운영사 (국적)	선박재원		정원		비 고
			톤수	길이	승객	승무원	
계	일본 1항차				388	302	
10.12. (수) 08:00 ~ 18:00	Silver Shadow	실버씨 크루즈 (모나코 · 미국)	28,258	186	388	302	일본 (도쿄→고베·오사카·교토→ 히로시마→여수→후쿠오카→ 나가사키→가고시마→벵푸→도쿄)

■ 기대효과

- 크루즈 입항 유치 마케팅 및 홍보로 여수의 국제적 인지도 제고
- 크루즈 관광객 및 관계자 만족도 제고로 여수 재 방문 유도

■ 검토사항

- 위드 코로나 정책 시행에 따라 해양관광산업 회복 대비 여객 활성화 계획 및 포트세일 관계기관 협업 강화 필요
- 우리지역 특색을 고려한 크루즈 관광객 육상관광 상품 개발, 입항하는 국제크루즈 승객에 대한 정보(나라, 연령)를 제공하여 지역상권(관광시설, 재래시장, 쇼핑몰 등)연계 할인 서비스 등 추진
- 해외 크루즈 입항 관광 프로그램 현황 및 사례 검토·분석 데이터베이스화, 연안 크루즈 체험단 운영, 신북항 크루즈 여객시설 확충 등 수용태세 정비

■ 제안사항

- 크루즈관광 마케팅 활성화를 위한 다양한 방안 모색(SNS, 홈페이지, 홍보물, 팸투어 활용 등), 해외 홍보를 위한 유관기관 공동마케팅, 해외 마케팅 전문인력 확충과 기관 연계 크루즈 선사 초청 팸투어 등 확대
- 크루즈 산업 활성화를 위해 국내 연안크루즈 모항 유치, 여수-동해 연안크루즈 상품 운영, 한~중, 한~일 국제여객선 취항 기반 조성 등 크루즈 관광 활성화 마스터 플랜 수립

3 지역축제 발굴 및 지원

공약 | 단기
관광과

■ 사업개요

- 추진기간 : 2023. 2. ~ 10.
- 사업비 : 90백만 원
- 추진내용
 - 여주시 기존 축제 검토·정비안 마련
 - 여주시의 관광, 역사, 환경 등 자원을 아우르는 축제 추진
 - 여주시 비전 브랜드 가치를 높이는 축제 개발
 - 관광객 유치와 지역경제 활성화에 기여할 수 있는 축제 개발
- 축제현황

축 제 명	기간	장소
제30회 영취산진달래체험행사	3. 25. ~ 3. 27.	영취산 일원
제20회 거문도·백도 은빛바다 체험행사	8월 초	거문도 일원
제28회 남도음식문화큰잔치	10. 7. ~ 10. 9.	여수세계박람회장
2022 여수동동북축제	11. 5. ~ 11. 6.	용기공원 및 선소
2023 분산일출제	2023. 1. 1.	여주시 일원
제56회 여수거북선축제	7. 29. ~ 7. 31.	여수세계박람회장
제15회 여수여자만 갯벌노을체험행사	9월 중	소라면 장척마을 일원
2022 여수밤바다불꽃축제	10. 15.(예정)	이순신광장 앞(예정)
제27회 향일암일출제	22. 12. 31. ~ 23. 1. 1.	향일암 일원
2022 청년거리문화한마당	2022. 7. ~ 12.	중앙동, 여서동, 돌산읍

■ 추진계획

- 여주시 축제 내실화 및 발굴 용역 추진 : 2023. 2. ~ 8.
- 여주시 축제운영위원회 안건 상정 및 심사 : 2023. 9.
- 여주시 축제 발굴 및 지원계획 수립 : 2023. 10.

■ 기대효과

- 추진 중인 축제의 재구성을 통한 축제 내실화
- 지역 축제 개발을 통해 정주민 만족도 기여 및 도시경쟁력 강화
- 사계절 시민과 함께 즐길 수 있는 축제 도시 이미지 제고

■ 검토사항

- 매년 개최되는 축제의 주민 참여와 관광객 어울림 여부, 시민 만족도, 축제 경쟁력 점검
- 축제 내실화와 지역경제 활성화에 미치는 영향, 관 주도 아닌 민간 주도 방식 점검
- 축제 개최 시 교통 체계 검토
- 매년 개최되는 축제에 대해 차별성 확보가 어렵고 비슷한 내용의 프로그램이 반복되어 다양한 시각에서 축제의 개선점을 파악

■ 제안사항

- 연령층 맞춤형 또는 가족과 함께 할 수 있는 다양한 프로그램 발굴
- 국제 청소년 댄스(댄스+노래)축제, 여수재즈페스티벌, 국제버스킹 축제, 청년 슈프 쿠킹클래스 페스타 등 관광트랜드 변화와 수요자 리드에 맞는 신규 축제 발굴
- 지역문화예술 위원회 구성, 추진여부 공론화 및 투명성 확보를 위한 평가 시스템 도입



4 금오도 비렁길 국가생태탐방로 지정

공약 | 단기
기후생태과

■ 사업개요

- 사업기간 : 2023. 1. ~ 12.
- 위 치 : 여수시 남면 금오도 일원
- 사업내용 - 금오도 비렁길 생태탐방 자원 보호 · 관리
- 탐방로, 편의시설 등 유지 · 관리

금오도 비렁길 조성사업 현황

- ▶ 위 치 : 여수시 남면 금오도 일원
- ▶ 사업기간 : 2010. 1. ~ 2015. 1.
- ▶ 사업비 : 3,950백만 원(광특 1,200, 교부세 700, 기금 60, 시비 1,990)
- ▶ 사업내용 : 탐방로 18.5km(5개 코스), 화장실 6개소, 음수대 6개소, 전망대 9개소, CCTV 6개소, 출렁다리 1개소, 야영쉼터 1개소(5,868㎡) 등

■ 추진계획

- 금오도 비렁길 탐방로 시설 관리 : 2022. 7. ~

■ 문제점 및 대책

- 국가생태 탐방로 조성은 환경부 추진업무로 국고보조사업계획서에 따라 “국가생태탐방로 조성사업 선정 평가위원회”의 평가를 거쳐 선정 【전라남도 기후생태과 - 3148(2021. 2. 9.)】
- 비렁길을 국가생태탐방로 지정은 기후생태과 고유업무로 지정 추진
- 기후생태과를 주무부서로 하고 관광과에서 협조 추진 필요

■ 기대효과

- 금오도 비렁길 국가생태탐방로 지정을 통해 우리 시 해양생태자원 홍보

■ 검토사항

- 2010년 실시된 조성사업을 토대로 개발된 비렁길 현황 파악 및 현장 검토 필요
- 금오도 비렁길 국가생태탐방로 지정은 환경부에서 추진하므로 기후생태과 부서로 이관

■ 제안사항

- 환경부 주관 국가생태탐방로 공모사업은 주무부서 기후생태과 추진하므로 관광과 업무 협업 필요

5 국립현대미술관 분관 여수 유치

공약철회
관광과

■ 추진배경사업개요

- 현실적 필요 : 국립현대미술관(이하 국현) 수장고형 분관인 청주관의 수장공간 95% 이상 포화상태
→ 수장고 증축 필요
- 직접적 계기 : 2021년 6월 여수를 방문한 국현 윤범모 관장의 개인적 의견
→ 박람회장 국제관 층고가 높아 수장고로 적합
- 유치 열기 확산 : 2021년 대전, 창원, 대구, 광주, 진주 등에서 분관 유치 경쟁
→ ‘이건희 기증관’ 위치가 서울로 결정된 후 지자체들의 관심사로 부각

■ 문제점 및 대책

- 문제점 : 관내 최적의 후보지로 거론되는 박람회장 내 분관 유치 불가
→ 박람회장 내 건물 활용 시 임대료가 아닌 기부채납 조건, 리모델링하여 사용

국립현대미술관 타 지자체 분관 사례

- ▶ 청주관(2018. 12. 개관) : 옛 청주연초제조창 청주시에서 매입하여 문체부에 기부채납
- ▶ 대전관(2026. 개관 예정) : 옛 충남도청사를 문체부에서 충청남도로부터 802억 원에 매입

- 현재 박람회장의 관리 주체는 ‘해양수산부+항만공사+박람회재단’이라는 불명확한 구조로 거취 미정인 상태
- 박람회장 국제관 B동과 주제관은 임대 건물로 기부채납 및 매각 불가(박람회재단 입장)
- 주관부서인 문체부와 협의된 바 없음 - 윤범모 국현 관장의 개인적 의견을 접한 일부 문화인들의 구상에 머물러 있는 단계
- 현재 시립미술관 건립을 추진 중으로 국현 분관 동시 유치에 따른 부담
- 대책 1 : 건립 실현가능성이 더 높은 여수시립미술관 준비에 집중
- 대책 2 : 추후 유치가 필요하다면 용역 등을 거쳐 후보지 선정 추진

■ 제안사항

- 국립현대미술관 분관 여수 유치는 수도권과의 문화 격차를 해소하고 시민 문화 향유 갈등을 풀고자 전라남도과 함께 체계적으로 준비하기 위해 공약사항으로 선정하였음. 하지만 전라남도지사 공약 사항에 포함되어 있지 않았고, 문화체육관광부와 국립현대미술관측에서는 지역 분관에 대해 공식적인 입장 표명이 없기에 실현 불투명하여 공약 철회하기로 결정함.
- 또한, 국립현대미술관 분관(수장고) 유치 장소로 검토한 여수세계박람회장내 국제관 B동, 주제관은 수려한 해양 조망권을 갖추고 있으나 임대 건물로 기부채납이나 매각이 불가하다는 박람회재단측 입장 표명이 있었음.

6 전라좌수영 겸 최초 삼도수군통제영 국가문화재 사적 지정 추진

공약 | 중장기
관광과

■ 사업개요

- 사업위치 : 여수시 군자동 일원(진남관 주변)
- 사업내용 : 전라좌수영 국가 사적 지정 등
- 사업기간 : 2023 ~ 2026(4개년)

■ 추진상황 및 계획

- 삼도수군통제영 복원 및 임란유적지 종합정비 기본계획 수립 : 2008. 12.
 - 복원에 따른 예산과다, 도시계획변경, 주민반대 예상 등으로 무산됨
- 주민설명회 개최 : 2023. 3.
- 전문가 심포지엄 개최 : 2024. 2.
- 사적 지정을 위한 공청회 개최 : 2024. 5.

■ 문제점 및 대책

문제점

- ▶ 전라좌수영은 문헌 기록 등은 풍부하나 실제 성벽이 확인되지 않아 지정 추진 어려움
 - 성벽 확인을 위한 토지 매입 및 철거, 발굴조사 실시 선행 필요
- ▶ 문화재 지정으로 인한 재산권 침해 등 주민들 민원 발생 예상
 - 국가지정문화재는 주변 500m로 현상변경 구역별 제한
 - 현재 진남관 현상변경(안)보다 범위가 늘어나 재산권 제약 발생

대 책

- ▶ 우리 시에서 현재 추진하고 있는 “전라좌수영 동헌 일원 복원 사업” 발굴 결과에 따라 국가 사적 지정 목표로 추진

■ 유사사례

- 해남 전라우수영(국가 사적 지정)
 - 전라우수영의 역사적 의미를 높이 평가하여 ‘전라우수영성지(도 기념물 제139호)’에서 ‘해남 전라우수영(사적 제535호)’으로 승격
 - 전라우수영성지는 현재까지 약 1.8km의 성벽 중 1/3이 존재하고 있음 (문헌자료, 성벽 발굴조사 자료 있음)

■ 기대효과

- 국난 극복과 관련된 유적의 발자취를 정비하여 문화유산에 대한 역사적·예술적 가치를 부각시킴으로써 교육 및 관광 인프라 구축
- 일제강점기에 훼손·소실된 동헌 복원으로 체계적인 문화재 보존관리



〈호좌수영도〉

■ 검토사항

- 타 지자체 유사사례를 비교 분석하고 국가사적 가능성을 조사 및 검토하여야 하며 예상되는 주민들의 찬성과 반대 의견에 대한 대비 필요
- 전라좌수영 동헌 복원사업 추이를 지켜보며 장기 검토 필요

■ 제안사항

- 임란호국의 역사성을 회복하는 것은 역사 바로세우기 및 지역 자긍심 고취 등에 중요한 가치로 전라좌수영 동헌 복원사업 등 연차적 계획에 따라 고증, 복원 사업을 확대하면서 사적 지정 추진

7 군내리 방답진성 국가사적 지정 및 복원 추진 → 군내리 방답진성 국가사적 지정 추진

공약 | 중장기
관광과

■ 사업개요

- 사업위치: 여주시 돌산읍 군내리 일원
- 사업내용: 방답진성 국가 사적 지정 및 복원 추진 등
- 사업기간: 2023. ~ 2027.(5개년)

■ 추진계획

- 주민설명회 개최 : 2023. 3.
- 방답진 사적 지정을 위한 학술대회 개최 : 2024. 2.

■ 문제점 및 대책

- 방답진성 문화재 지정에 대한 주민들의 찬성과 반대의견이 대립
 - 비교적 잘 남아 있으면서 방답진성의 역사성과 학술성 등을 대표할 수 있는 유적(서성벽, 동성벽, 굴강 선소 등) 중심으로 한정하여 지정 보존
- 문화재 지정으로 인한 재산권 침해 등 주민들 민원 발생 예상
 - 국가지정문화재는 주변 500m로 현상변경 구역별 제한
 - 현재 돌산군관청 현상변경(안)보다 범위가 늘어나 재산권 제약 문제

■ 유사사례

- 고흥 발포진성(전라남도 기념물)
 - 발포만호성은 전라남도 고흥군 도화면 발포리 성촌마을을 중심으로 있는 성으로, 만호(萬戶)란 조선시대 때 각 도의 여러 진(鎭)에 파견된 종 4품의 무관직. 적의 침입을 막고자 해안선을 따라 성을 쌓았는데 그 모양이 사다리꼴을 이룸
 - 조선 선조 13년(1580)에 총무공 이순신 장군이 만호(萬戶)로 부임하여 18개월간 재임하였던 곳으로, 임진왜란 때 전라좌수영 산하의 5관 5포*에 속하는 수군기지
 - * 5관(순천도호부, 광양현, 낙안군, 보성군, 흥양현), 5포(방답진, 사도진, 여도진, 녹도진, 발포진)

■ 기대효과

- 국난 극복과 관련된 유적의 발자취를 정비하여 문화유산에 대한 역사적, 예술적 가치를 부각시킴으로써 교육 및 관광 인프라를 구축
- 금오도 등과 연계 가능한 체류형 관광객 유치로 지속적인 지역관광 활성화 증대 도모
- 돌산 내 관광객 분산으로 지역경제 균형발전 도모

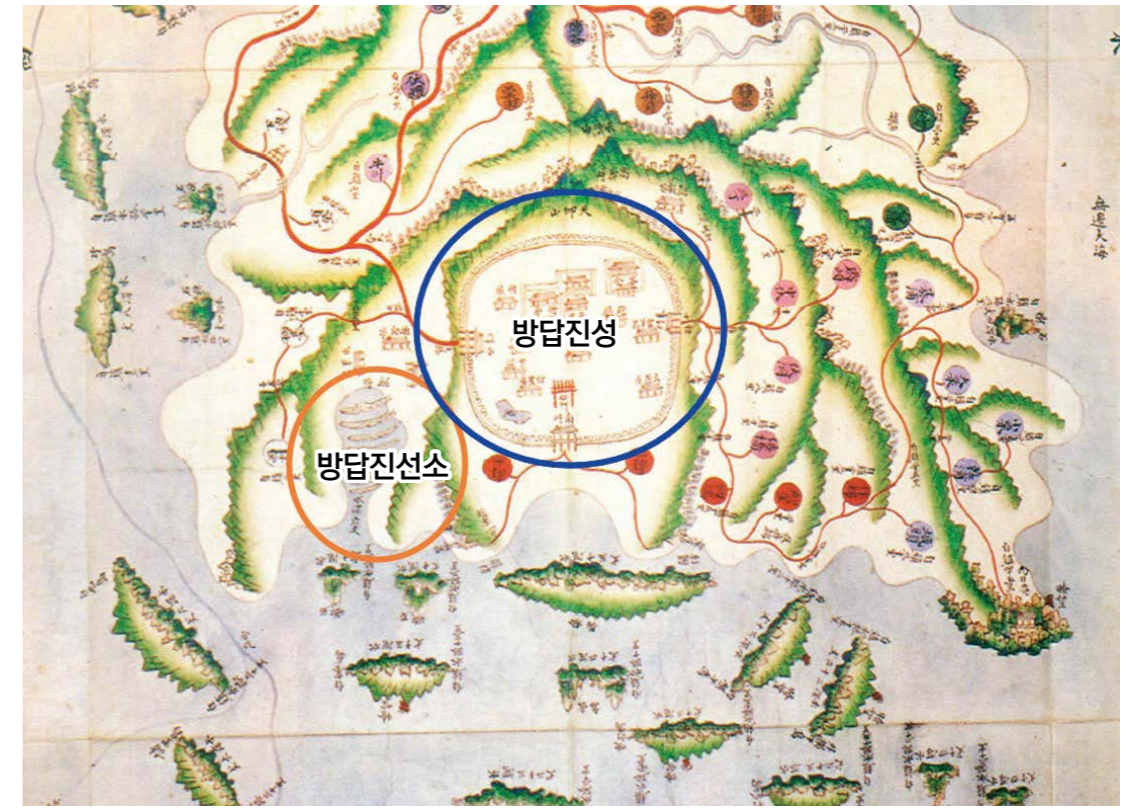

〈1872 방답진지도〉

■ 검토사항

- 타 지자체 유사사례를 비교 분석하고 국가사적 가능성을 조사 및 검토하여야 하며 예상되는 주민들의 찬성과 반대 의견에 대한 대비 필요

■ 제안사항

- 공약명 수정 필요 “군내리 방답진성 국가사적 지정 추진”으로 변경
- 군내리 방답진성 사적 지정을 위해 사유지 매입 및 문화재 발굴 조사가 선행되어야 하며 이를 위해 조사 용역 필요

8 여수문화복지재단 설립 → 여수문화예술재단 설립

공약 | 중장기
문화예술과

■ 타 자치단체 운영사례

구 분	전라남도	목포시	순천시	담양군	
재단명	전남문화재단	목포문화재단	순천문화재단	담양군문화재단	
설립시기	2009년	2006년	2019년	2014년	
연간운영비	운영인력	5개팀 31명	10개팀 35명	4개팀 26명	4개팀 26명
	연간운영비	24,368백만 원	2,632백만 원	2,627백만 원	1,400백만 원
연간 출연금	2,290백만 원	2,490백만 원	1,850백만 원	700백만 원	
초기 출연금	300백만 원	10백만 원	1,010백만 원	50백만 원	
주요업무	<ul style="list-style-type: none"> 문화 창작활성화 통합문화이용권 추진 문화예술 기금 조성 	<ul style="list-style-type: none"> 문화예술 프로그램 지원 문화시설 운영 문화예술진흥기금 조성 	<ul style="list-style-type: none"> 문화예술 공모사업 문화예술인·단체 지원 시 위탁사업 추진 	<ul style="list-style-type: none"> 지역축제·문화행사 육성 및 지원 문화재생사업 추진 	

■ 문제점 및 대책

- 지자체에서 문화와 복지를 같이 운영하는 재단사례 없음
(전국 기초지역문화재단 현황 109개 중 문화복지재단 없음)
- 재단 이사장의 전문성 결여 및 방대한 예산과 사업규모로 운영상 어려움 발생
→ 문화와 복지를 분리해 각각의 재단 설립 필요(별도 용역 검토 필요)

■ 추진계획

- 여수시 문화재단 설립 검토(안) 보고 : 2022. 8.
- 2023년 본예산 확보(용역비 50백만 원) : 2022. 12.
- 문화재단 타당성조사 및 기본계획수립 용역 시행 : 2023. 2. ~ 8.
- 문화재단 설립 협의(도), 기타 행정절차 추진 : 2023. 9. ~ 2024. 6.
- 재단 출범 : 2024.

■ 검토사항

- 조례 개정 및 기금 조성 가능성 등 제도적 지원책 수립 여부 등
- 타 지자체 문화재단(성남시 등)현황 및 문제점 등 검토 필요

- 21세기를 문화의 시대라 하며 오늘날 문화와 예술은 개인의 삶뿐만 아니라 사회의 성숙도를 측정하는 중요한 가치로 대두되고 있어 타 지역의 문화재단 사례 분석

■ 제안사항

- 공약명 수정 필요 “여수문화예술재단 설립”으로 변경
- 여수시 문화예술 진흥 조례 중 문화예술인 복지 지원 내용이 없으므로 일부 개정 필요
- 우리시 지역 여건을 감안한 문화예술재단 설립 타당성 조사(설립의 필요성 및 운영방안) 및 운영 대한 포괄적 용역(출연금 및 업무영역)
- 여수문화재단을 설립할 때 여수시 출연금 및 여수형 기업 메세나 운동 활용 방안 수립



9 e스포츠센터 설립 등 기반 구축

공약 | 중장기
문화예술과

■ 타 지자체 운영 현황

구 분	부 산	광 주	대 전
개 관 일	2020. 11. 18.	2020. 12. 20.	2021. 9. 15.
건립위치	서면 피에스타 건물	조선대학교 해오름관	엑스포과학공원 첨단과학관
시설면적	2,739㎡ / 건물 15~16층	4,290㎡ / 지상2층	4,595㎡ / 지상3층
시설규모	주경기장 328석, 보조경기장 162석	주경기장 1천석, 보조경기장 160석	주경기장 500석, 보조경기장 50석
시설비용	60억 원(국 30억, 시 30억)	60억 원(국 30억, 시 30억)	100억 원(국 30억, 시 70억)
연간운영비	10억 원	12억 원	12억 원
운영주체	부산정보산업진흥원	광주정보문화진흥원	대전정보문화산업진흥원

■ 문제점 및 대책

- 2021 e스포츠 상설경기장 구축 국비 지원 사업 공모 마감(향후일정 미정)에 따라 자체 추진 시 예산 과다 소요(100억 원 이상)
 - 전라남도에 e스포츠 상설경기장 국비 공모사업 추가모집 건의 요청
 - ex) 경상남도(진주시): 178억 원(국 30,도 9,시 139)/ 2023년 말 개관 예정
- e스포츠 대회가 수도권(대도시) 위주 개최로 장기간 휴장기간 발생 우려
 - 부산광역시, 광주광역시의 경우 대회 유치가 어려워 다양한 활용방안 모색(토크쇼, 세미나 등 유치) / 영암 F1 경기장 사례 우려
 - 전문 게임리그 유치를 목표로 하되 축제 · 문화 · 관광자원을 연계하여 생활 스포츠 정착을 위한 시민행사로 e스포츠 대회 육성 추진

■ 향후계획

- 타 지자체 사례 벤치마킹 추진 검토

■ 검토사항

- 지역내 네트워크 협력 체계 방안
- e스포츠 센터 건립 타당성 분석
- e스포츠대회가 개최되지 않는 시기 활용방안 및 유지 비용 검토
- 타 지자체 현황 파악, 사례 비교 검토, 대회유치 및 대회 운영 역량 검토

■ 제안사항

- 지역 대학과의 협력 체계를 통한 협의체 구성, 학과 개설 여부 고려
- 타 지자체의 e스포츠 상설 경기장도 제대로 활용하지 못하는 상황에 설립 보다는 전남대학교 여수 캠퍼스 체육관 등 복합문화 시설 공간을 활용한 e스포츠 대회 유치 등에 치중하는 것이 타당하며 중 · 장기적인 타당성 조사 용역 필요
- 삼동지구에 건립되는 청소년문화센터(2024년 준공)와 e스포츠 센터 설립 연계 방안 강구
- 여수시는 대한민국 대표 관광 도시로 이제는 건설, 화학 등 하드웨어 중심의 균형발전이 아니라 콘텐츠 중심의 균형발전으로 사고 전환이 필요하며, e스포츠관련 업계의 세제 지원 등을 통해 e스포츠 기업 유치
- 민간 매칭 사업(민간자본유치)으로 지역연고제 활용 방안 수립



시정 공약 이행
기획행정과
문화관광체육과
환경복지보건과
도시건설해양수산과
인수위원회 제안사항
기타 시민제안

10 거리문화공연 지원 확대

공약 | 중장기
문화예술과

■ 사업개요

- 기 간 : 2023. ~ 2026.(계속사업)
- 위 치 : 여수시 일원(해양공원, 신도심 주요 공원, 관광거점)
- 사 업 비 : 3,200백만 원[연 800백만 원/ 낭만 600, 청춘 200]
※ 2022년 사업비 : 낭만 500백만 원, 청춘 150백만 원
- 사업내용 : 버스커 공연(노래, 밴드, 악기, 마술 등)

■ 추진계획

- 거리문화공연 지원 확대 계획 수립 및 '23년 본예산 편성 : 2022. 8.
- 거리문화공연(낭만, 청춘) 추진 : 2023. ~ 2026

■ 문제점 및 대책

- 최근 3년간 사업비 증액이 없어 매년 상승되는 물가 및 인건비 미반영
→ 버스커 출연료, 체재비 등 현실 단가를 반영한 예산 증액으로 버스커 질 상승

거리문화공연 사업비 추이

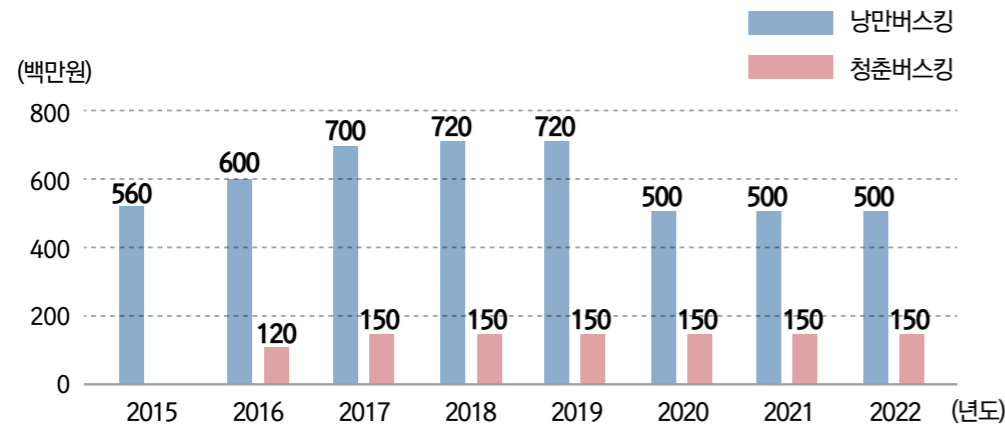

■ 기대효과

- 거리문화공연 활성화로 문화콘텐츠 구축 및 버스커 메카도시 공고화
- 문화예술인들의 거리문화공연 관심제고 및 참여 확대로 일자리 창출

■ 검토사항

- 타 지자체 거리문화 공연 지원 여부 파악 및 가족이 함께 할 수 있는 문화공연도 포함 검토
- 우리시를 방문하는 관광객, 시민을 대상으로 음식물 특화 거리, 여문문화의 거리, 동동거리, 웅천 해변 거리 등에서 사용하는 카드 등을 통해 연령, 대상, 이용자 데이터 분석
- 여문 문화의 거리에 설치되어 있는 구조물 철거 등 재 정비(도시재생과 협업 필요)

■ 제안사항

- 해양공원 낭만포차를 방문하는 젊은 여행객들의 심야시간 문화공간을 확장하는 측면에서 여문문화의 거리에 꽃과 미디어 파사드가 어우러진 치맥 거리 검토
- 지금은 골목으로, 광장으로, 거리로 문화 예술 공간이 이동하고 있으므로 트렌드 변화에 맞게
 - ① 오동도 ~ 자산공원 ~ 해양공원
 - ② 이순신 광장
 - ③ 여문 문화의 거리
 - ④ 웅천 해변
 - ⑤ 소호 동동거리 등을 연결하여 음악, 연극, 무용이 함께 하는 고품격 거리 문화 예술 공연으로 방향 전환
- 진남관에서 교동오거리 큰샘골까지 근대문화 거리로 조성하여 구제일은행(조선식산은행)건물과 큰샘골의 구임약국 건물에 근대문화 스토리텔링을 입혀 관광객이 여수 여행을 기억하고 추억 할 수 있는 공간이자 여수를 자연스럽게 홍보 할 수 있도록 거리 문화 공간 활용
- 지역예술인 주최 공연 확대
- 지역 내 네트워크를 통한 연령별 대상별 문화공연 지원
- 쌈지문화공간 확충 - 여수공항, 엑스포역에 그랜드피아노 비치 및 20분 공연, 시청 로비 하우스콘서트 운영

시정 공약 이행
기획행정과
문화관광체육과
환경복지보건과
도시건설해양수산과
인수위원회 제안사항
기타 시민제안

11 남산공원 문화예술 여수 랜드마크 추진

공약 | 중장기
문화예술과/공원과

■ 사업개요(남산공원 조성사업)

- 기 간 : 2020. ~ 2022.
- 위 치 : 남산동 274번지 일원(남산공원)
- 사 업 비 : 96억 원(공사비 86, 보상비 10)
 - 1차분 : 34억 원(전망데크, 비탈면정비, 배수관로, 오수관로, 상수관로 등)
 - 2차분 : 15억 원(진입도로 L= 291m, B= 12.5m, 공원조경포장 2,990㎡ 등)
 - 잔여분 : 26억 원(야외미술전시장, 암석원, 미로정원, 잔디광장, 조경수 식재 등)
 - 기타 : 11억 원(건축, 기계, 전기, 통신, 소방, 폐기물 등)

■ 추진경과

- 남산공원(1단계) 조성사업 준공 : 2017. 11. 24.
 - 1단계(12.~ 17.) : 진입도로 L= 427m, 주차장 A= 3,388㎡(100면) / 8,400백만 원
- 공원조성 방안 여론조사 용역 결과 발표 : 2019. 1. 22.
 - 자연형 도심 근린공원(63.3%), 관광형 랜드마크 공원(36.7%)
- 남산공원(2단계) 조성사업 착공 : 2020. 6. 25.
- 진입로, 배수로 등 토목공사 완료 : 2022. 5. 30.
- 조경공사(산책로, 암석원, 야외미술전시장 등) 추진 중
 - 종합진도 : 80% (향후 준공까지 30억 원 추가 예산 소요)

■ 추진계획

- 남산공원 2단계 조성사업 최종 준공 : 2022. 12.

■ 검토의견(공원과)

- 남산공원 조성이 아직까지 마무리되지 않고 있는 바, 주무부서(공원과)에서 추가 용역을 실시하여 문화예술 여수 랜드마크를 조성 추진함이 타당하다고 사료됨

■ 검토사항

- 시립미술과 유치 가능성 여부
- 근린공원 기능중심의 운영을 희망하는 여론도 있어 남산공원 운영 및 기반시설 향후 개발 방안 수립 시 신중하게 검토 필요
- 관광 콘텐츠(프로그램)접목 가능성 등 원도심 관광에 미치는 영향 검토

■ 조성 계획도



■ 제안사항

- 남산공원은 돌산공원, 장군도, 경도, 여수밤바다 등 한눈에 조망 할 수 있는 최고의 경관지로 도시의 미래를 내다보는 안목이 어느 때보다 중요한 시점에서 남산공원 시설 기반조성은 우리시 관광이 가야 할 방향의 잣대로 삼고 전문가, 시민여론조사, 시민 공청회 등을 통해 의견을 충분히 수렴한 이후문화예술, 생태 콘텐츠가 수반되는 문화예술 랜드마크 건립 개발계획 수립 추진
- 남산공원의 이미지와 기능 제고를 위해 랜드마크 등 추가시설 건립이 필요하겠으나, 슬럼화 된 주변지역 정비와 연계한 종합 활용 계획을 수립하는 것이 효과적 대안

12 대학신입생 학자금 대출이자 지원 → 대학생 학자금 대출이자 지원

공약 | 단기
교육지원과

■ 사업개요

- 지원대상 : 대학 신입생, 재학(휴학)생, 졸업 후 2년 이내 미취업자
- 지원자격 : 공고일 기준 본인 또는 부모가 1년 이상 여수시에 주민등록이 되어 있는 자
- 지원내용 : 한국장학재단에서 대출받은 장학금(등록금+생활비)의 발생 이자
- 학자금 대출현황 및 연간 발생이자

(단위 : 백만 원)

학자금 대출 현황(21.12월말 기준)						연간 발생이자	비고
계		취업 후 상환		일반상환			
인원	금액	인원	금액	인원	금액		
3,382	13,629	2,650	11,421	732	2,208	232	연 1.7%

■ 추진계획

- 「여수시 대학생 학자금 대출이자 지원에 관한 조례」 제정 : 2022. 8.
- 대학생 학자금 대출이자 지원 출연금 예산편성 : 2022. 11.
- 대학생 학자금 대출이자 지원 사업 시행 : 2022. 11.

■ 문제점 및 대책

- (재)전남인재평생교육진흥원에 출연금 지원으로 사업 추진하였으나 일반상환 외 취업 후 상환제도 등 학자금 대출제도 변경으로 사업 신청자 급감, 일몰제 추진('16년 의결, '20년 일몰)
→ 지원 대상을 당초 대학 재학생에서 확대하여 재추진('22년)
- 「여수시 대학생 학자금 대출이자 지원에 관한 조례」 제정으로 출연금 지원 근거 마련 후 사업 추진
※ 지방재정법 제17조, 제18조에 따라 조례 근거가 있는 경우, 출연가능('14. 5. 개정)

■ 유사사례

- 전국 17개 시·도 추진 중
- 전라남도 조례 제정('21.12.30.) 및 전남도내 시군 조례 제정 추진 중

■ 기대효과

- 경기침체, 코로나19 여파 등으로 어려움을 겪고 있는 대학생들의 학자금 대출에 따른 경제적 부담 경감

■ 검토사항

- 지원 대상을 당초 대학 재학생에서 확대하여 재추진('22년)하고 아울러 대학원생 지원 가능 여부 별도 검토
- 대학생 학자금 대출이자 지원 정책 추진 여부 및 예산 확보 대책

■ 제안사항

- 공약명 수정 필요 “대학생 학자금 대출이자 지원” 으로 변경
- 「여수시 인구시책 지원 조례」에는 전입 장려금 지원 대상이 대학생으로 한정 되어 있으므로 대학원생까지 확대는 조례 개정 필요
- 여수시의 대학원생 학자금 대출이자 지원 대책이 요구되며 조례 제정 시 대학원생 반영 필요

13 여수시 교육경비 보조금 확대 지원

공약 | 단기
교육지원과

■ 사업개요

- 사업기간 : 2022. ~ 2026.
- 대 상 : 87개교(관내 초·중·고등학교)
- 내 용 : 6개 분야* 44개 사업
 ※ 고등학교지원, 지역인재육성, 글로벌역량강화, 교육복지향상, 예체능·인성·적성함양, 학교환경개선
- 사 업 비 : 53,911백만 원(시비) (단위: 백만 원)

사업명	총계		연 도 별				
			2022	2023	2024	2025	2026
교육경비 보조금 지원	시비	53,911	10,911*	10,500	10,500	11,000	11,000

* 전라남도교육청 학교 환경개선 사업비 증액으로 시 대응투자액 추경예산 편성(911백만 원) / (본예산) 10,000백만 원

■ 추진계획

- 전년도 여수시 교육경비 보조금 성과평가 : 7월 ~ 8월
- 당해 교육경비 보조 지원사업 중간 점검 : 7월
- 학교(교육지원청) 교직원, 학부모, 학생, 민간단체 등 의견 수렴 : 7월 ~ 10월
- 교육경비 보조금 지원 신규사업 발굴 : 7월 ~ 10월
- 교육경비보조금 심의위원회 개최 및 다음연도 지원계획 수립 : 11월 ~ 12월

■ 인근지자체 교육경비 지원 현황(2022년 기준)

구 분	여수시	순천시	광양시	목포시	나주시
학 생 수	28,353명	33,772명	17,538명	28,703명	12,733명
교육경비(보조금+행복교육)	125억 원	70억 원	68억 원	31억 원	57억 원
1인당 지원액	440,870원	207,270원	387,720원	108,000원	447,650원

■ 기대효과

- 교육수요자 중심의 맞춤형·선택형 프로그램 운영으로 만족도 향상
- 학교별 특성에 맞는 교육 프로그램 다양화, 교육경비 효율적 운용

■ 검토사항

- 다양한 목적을 위해 지원되고 있는 교육경비 보조금이 학교의 특성과 학생의 다양성 등을 고려하여 프로그램에 집중적으로 사용되는지 여부확인(정산 등)
- 방과후 학습향상, 학생동아리 활동, 특성화 프로그램 편성 여부
- 행복교육지원센터에서 운영중인 진로진학 프로그램과 중복되는 등 다양한 프로그램 지원 분야 검토
- 학교장의 보조금 프로그램 자율편성 권한을 강화하기 위해 사업 범위를 확대하여 체험학습, 문화예술 활동 등 모든 학교 교육 활동 지원 가능 여부 검토
- 교육청에서 지원하는 예산은 연간 예산범위 내에서 조정하여 집행이 가능하나 여수시 교육경비 보조금은 변경 승인 절차가 번거로워 학교 에서 보조금 집행에 부담을 느끼고 있음

■ 제안사항

- 초등 저학년 돌봄서비스 예산 지원 확대
- 초·중학교의 지원 신청에 따라 교육지원 보조금 프로그램 중 영어 중심 원어민 지원에서 벗어나 다양한 외국어 교육 경비 지원 확대(중국어, 일본어 등)
- 교육경비 지출에 따른 정산업무 등 교사에게 부담을 주는 부분은 교육청과 상호 협조
- 교육경비 보조금 집행 프로그램 사후 평가시스템 도입

시정 공약 이행
 기획행정분과
 문화관광교육분과
 환경복지보건분과
 도시건설해양수산분과
 인수위원회 제안사항
 기타 시민제안

14 초등 저학년 돌봄서비스 개선(돌봄교실 운영)

공약 | 단기
교육지원과

■ 현실 태

- **여수교육지원청** : 교육부 방침에 따라 “초등 돌봄교실” 운영 중
 - ※ (' 21.) 47개교/ 73교실/ 1,577명 → (' 22.) 46개교/ 69교실/ 1,578명, 예산(1,284백만 원)
- **시 여성가족과** : 보건복지부 방침에 따라 “아이돌봄 지원사업” 및 “다함께 돌봄센터” 운영 중
 - ※ (아이돌봄 지원사업) 0~12세 (' 21.) 531명 → (' 22.) 366명, 예산(1,693,810천원)
 - ※ (다함께 돌봄센터) 6~12세 (' 21.) 5개소/ 1,081명 → (' 22.) 5개소/ 870명, 예산(431,784천원)

■ 추진계획

- **수요조사** : 2022. 8월 중
 - ※ 수요조사 결과에 따라 2023년 교육경비 보조사업 지원 여부 결정
- **지원시기** : 2023. 3. * 사업시기 : 연중
- **지원대상** : 초등 47개교 중 희망 학교
- **지원내용** : 프로그램 운영 강사수당 및 운영비 등
- **지원방법** : 여수교육지원청에 매칭지원 검토

■ 문제점 및 대책

- 돌봄교실은 대부분 오후 5시까지 운영하고 과밀학교의 경우 돌봄교실 운영 공간(교실)이 부족함
 - 초등 돌봄교실 확대에 따른 예산지원 요구 시 교육경비 지원 검토

■ 유사사례

- 초등 돌봄교실 운영비를 교육청 예산과 지자체 교육경비에서 일부 지원 (전남 영광군, 경기 수원시, 경기 양주시, 경북 경주시 등)

■ 기대효과

- 안전하고 공백 없는 돌봄 교실 운영으로 맞벌이 가정 경제 활동 지원 및 학부모 부담 최소화

■ 검토사항

- 초등학교 저학년(1~3학년) 돌봄이 필요한 학교의 위치 등 현황을 파악할 수 있는 자료와 거리가 가까운 학교의 경우 공동 돌봄 형태의 지원시설 확충 가능성 검토

■ 제안사항

- 초등학교 저학년(1~3학년) 돌봄서비스 수요자가 증가 하고 있으므로 교육청과 협의 후 지역별, 대상별 사전 파악하여 초등학교에서 방과 후 돌봄 교실을 확대 운영할 수 있도록 교육경비 보조금 지원



시정공약사항

기획행정과

문화관광체육과

환경복지보건과

도시건설해양수산과

인수위원회 제안사항

기타 시민제안

15 반려동물 놀이공원 조성

공약 | 단기
농업정책과

■ 사업개요

- 위 치 : 여수시 일원
- 사업기간 : 2024. ~ 2025.(2년)
- 사업비(예산) : 100억 원(국비 50, 시비 50)
 - 2024년 50억 원(국비 25, 시비 25), 2025년 50억 원(국비 25, 시비 25)
- 사업내용 : 반려동물 놀이공간 조성(놀이 및 휴양시설, 의료시설 등)

■ 반려동물산업 및 동물복지 관련업무 추진상황

- 반려동물놀이터 설치 관련 벤치마킹 : 2022. 4.~5.
 - 창원시 펫빌리지, 광양시 반려견놀이터, 전북 남원 반려견놀이터
- 미평공원 내 반려견놀이터 조성사업 추진(50백만 원) : 2022. 4.~5.
 - 공원과, 미평동(미평동자치위원회) 협의 후 부지 확정
 - 반려견놀이터 설치사업 실시설계용역 계약 체결
- 반려동물산업 육성 기본계획 수립 용역 추진(20백만 원) : 2022. 7.~10.
 - 우리 시 반려동물 현황 분석과 향후 반려동물산업 발전을 위한 기본방향 설정
- 유기동물보호센터 이전 설치사업 추진(2,000백만 원) : 2022. 7~2023. 3.
 - 방침결정, 실시설계용역(100백만 원) 시행, 부지이전 다수인민원에 따른 용역중지
 - 진입도로 사용허가 협의, 실시설계용역 재개(7월중), 행정절차 진행, 공사착공 · 완공

■ 추진계획

- 공약사항 이행을 위한 관련부서 검토 · 협의 : 2023. 1.~12.
 - 도시계획(도시계획, 개발행위), 하수도 및 허가 · 공원부서 등과 추진사항 협의
- 반려동물 놀이공원 조성 우수지자체 벤치마킹 추진 : 2023. 2.~ 3.
 - 경기도 오산시 · 파주시, 울산광역시, 경북 의성군, 강원도 춘천시 등
- 반려동물 놀이공원 조성 타당성 용역 수립 · 시행(50백만 원) : 2023. 3.~ 12.
 - 2023년 예산 편성, 놀이공원 조성 관련 타당성 검토용역 발주, 용역업체 선정 · 수행
 - 놀이공원 조성 관련 설문조사 등 주민의견 수렴, 운영방법, 운영 콘텐츠 등
- 2024년분 국도비(균특)예산 요구 및 확보(시 ⇒ 전남도) : 2023. 4.~ 5.
 - 타당성 용역결과 국도비 균특예산 25억원 요구(전남도 축산정책과)
- 2024년 놀이공원 조성 건축설계용역 시행 및 공사발주 : 2024. 1.~ 12.
 - 국도비 예산 확보 · 편성(25억 원) 및 기본 · 실시설계용역, 행정절차 추진 및 공사발주
- 2025년분 국도비(균특)예산 요구 및 확보(시 ⇒ 전남도) : 2024. 4.~ 5.

- 계속사업으로 국도비 균특예산 확보 · 편성(25억 원) 및 잔여분 공사 시행 · 준공
- 반려동물 놀이공원 조성공사 준공 및 민간위탁 운영 : 2025. ~ 2026.
 - 2025년 잔여분 공사 시행 · 준공, 민간위탁 운영 또는 직영(민간위탁 불가시)

■ 문제점 및 대책

- 반려동물 놀이공원 조성을 위한 이해 · 배려 및 공존의식 미비 (혐오시설 설치 반대 등)
 - 주민공청회, 토론회 및 설문조사 등을 통한 지속적인 주민의견 수렴
- 동물 관련 전담조직(과 단위) 부재로 인한 관련업무 추진 어려움
 - 유기동물보호센터, 반려동물 관련산업 등을 전담할 조직(과) 확대 개편

■ 기대효과

- 반려동물복지에 대한 정책사업 추진으로 해양관광도시로서의 우리 시 이미지 상승
- 반려인구 증가에 따른 반려동물 관련산업 시장 선점을 통한 관광객 유입 확대로 지역발전 선도

근린공원(10ha이상) 현황

(단위 : ha)

공원명	지정면적	조성면적	미조성면적	도심지	접근성	비고
12개소	545.4	353.6	191.7			
망마공원	60.6	29.1	31.5	도심지	우수	
웅천장도공원	35.2	35.2	0	비도심지	우수	
무선산공원	87.5	10.2	77.3	도심지	우수	
이순신공원	36.6	36.6	0	도심지	우수	
여천체육공원	57.4	9.6	47.8	도심지	우수	
한산공원	49.6	49.6	0	도심지	우수	
봉화공원	34.1	34.1	0	도심지	미흡	
종고공원	52.8	52.8	0	도심지	미흡	
봉두공원	69	69	0	비도심지	미흡	
자산공원	23.3	14.2	9.1	도심지	미흡	
돌산공원	21.3	10.6	10.6	비도심지	우수	
남산공원	18	2.6	15.4	도심지	우수	

16 소형 농기계 임대사업소 설치 지원

■ 검토사항

- 하수종말처리장 활용하여 명품 반려동물 테마파크 조성 가능 여부 확인
- 예정 부지 주민 설문조사 및 반려동물 인구대비 거점별 공원 조성 가능성 여부
- 타 지자체 사례 분석 및 현황 검토가 필요하여 용역 추진 현황 및 하수관련부서(하수종말처리장 부서) 사전 협의사항 등 검토

■ 제안사항

- 반려동물 양육 인구의 급격한 증가에 따른 시민서비스 및 동물복지에 대한 요구를 선제적으로 대응하기 위해 하수종말처리장을 이용한 반려동물 공원 조성(오산시 사례 참조), 반려동물 동반 관광객 편의 등 지역특성에 맞는 여수형 반려동물 정책 마련
- 반려동물을 기르는 인구가 증가하면서 주인으로부터 버림을 받은 유기동물 또한 같이 증가하는 현실에 대응하기 위해 우리시 유기동물 보호센터의 시설의 면적 등이 협소하여 동물 복지 차원에서 이전
- 반려동물시대를 맞아 반려인의 욕구를 충족하고 비 반려인에게 피해를 최소화 할 수 있는 올바른 반려문화 정착과 다양한 동물 관련 민원업무의 폭발적 증가와 함께 정부의 동물보호 및 복지정책 확대 추진 등 동물보호 복지를 위해 전담조직(과) 확대

■ 사업개요

- 사업기간 : 2022. 7. ~ 2024. 6.
- 사업량 : 1개소 2,000㎡/ 10기종 15대
- 사업비 : 2,400백만 원(국비 70029%, 도비 1406%, 시비 1,56065%)
- 사업내용 : 2개 분야
 - 농기계임대사업소 분점 신축(2,400백만 원) : 1개소, 2,000㎡
 - ※ 신축부지 매입(1,000), 기반조성(200), 건축(600), 농기계 등 장비(600)

■ 추진계획

- 기본계획 수립 및 방침 결정 : 2022. 12.
- 농기계임대사업소 분점 설치(부지·건물·농기계·운영인력) : 2023. 1. ~ 2024. 12.
 - 분점 설치 : 1개소 / 돌산읍 ※ 도내 분점운영 현황 : 여수, 완도 제외(평균 3개소)

※ 지역별 농기계임대 현황(2021년)

지역	계	돌산	소라	율촌	화양	동지역		남면	화정	삼산
						서부	중부			
임대대수(대)	1,615	95	296	232	220	480	275	2	13	2
백분율(%)	100	5.9	18.4	14.4	13.6	29.7	17.0	0.1	0.8	0.1

■ 문제점 및 대책

- 자체 사업부지 미확보시 국비 지원 불가
 - 자체 예산확보 후 농협 창고활용 협력사업 진행(위탁운영)
- 운영에 따른 기구(팀), 인력, 운송장비 확보
 - 농기계팀 신설, 운영인력 확보(6명), 운반차량 2대 등
 - ※ 농기계팀 운영 현황 : 14개 시군(7개 시군 미운영 : 여수, 광양, 구례, 해남, 영암, 완도, 진도)

■ 기대효과

- 원거리지역 임대농가 불편해소 및 임대수요 충족에 따른 농가만족도 향상

17 여수형 스마트팜 혁신밸리 조성
→ 여수 맞춤형 미래 스마트팜 조성

■ 검토사항

- 소형농기계 임대사업소 권역별 설치는 부지확보, 관리 및 운영 등에 대한 대책 예산확보 여부 검토
- 임대료, 농기계 사용 안전관리 교육 등 운영 방안 검토
- 소형 농기계 임대 품목 및 거점별 임대 장소 사전 파악

■ 제안사항

- 소형농기계 임대사업소 설치는 원거리 지역의 임대농가 불편 해소를 위해 거점별(돌산, 화정, 율촌 등)로 운영이 필요하며 농기계 사용에 따른 사고 발생을 방지하기 위해 농기계 사용 안전관리 교육 반드시 필요
- 각종 공구 공유 프로그램 연계 방안 수립

■ 사업개요

- 사업기간 : 2023. ~ 2026.(4년간)
- 사업량 : 10개소 1ha(0.1ha/ 개소)
- 사업비 : 2,000백만 원(시비), 20만원 내외/m²
- 사업대상 : 시설원에 희망농가(농지 소유) * 청년 농업인 우선 지원
- 주요내용 : 여수형 첨단 시설하우스 신축 지원 및 교육장 활용
- 지원내역 : 현대화 하우스 신축, ICT 원격제어, 무인방제, 에너지절감 시설 등

■ 추진실적 및 계획

- ('19.~'22.) 농가 맞춤형 스마트팜 사업 추진 : 8종, 19개소, 3.6ha/ 605백만 원
- ('23.~'26.) 여수형 현대화 시설하우스 신축 지원 : 10개소, 1ha/ 2,000백만 원

■ 문제점 및 대책

- 우리시 시설하우스는 노후화된 재래식 온실재배 시스템 및 농가 고령화·영세농이 많아 초기자본 투자율이 높은 시설원에 스마트팜 및 신기술 도입이 어려움
- 시설 현대화 지원과 농협 협력사업 추진으로 농가부담 완화 및 청년농업인 유치

■ 기대효과

- 여수형 첨단 시설하우스 구축을 통한 신규 농가 발굴 및 고품질 농산물 연중 생산으로 우리시 농업 경쟁력 제고
- 우리시 여건에 맞는 ICT 융복합 기술투입으로 노동력 절감 및 지속 가능 농업 실현

■ 검토사항

- 타 지자체 소규모 스마트 팜 현황 분석 검토 필요

■ 제안사항

- 공약명이 너무 포괄적이고 광범위하여 여수시 농촌 실정에 맞게 수정 필요 “여수 맞춤형 미래 스마트팜 조성”으로 변경
- 청년 농업인(전문인력) 양성 프로그램 “스마트팜 청년창업 보육센터 (전남-고흥)”와 연계하여 청년 농업인 대상 스마트팜 교육 기회 제공을 통한 청년창업농 육성

- 여수 맞춤형 미래 스마트팜 조성사업은 창업초기 높은 투자 비용으로 스마트팜 창업을 고민하는 청년농에게 현대화 시설구축 지원으로 창농할 수 있게 함으로써 초기자본 축적과 재배역량 향상 및 농업경영 기회를 제공하기 위한 첨단 스마트팜 시설 지원
- 소비자 수요 · 부가가치가 높은 농산물 선정



3. 환경복지보건분과



가 환경복지보건분과위원회 활동 보고서

일시	장소	참석인원	내용
6.20(월) 13:00 ~ 16:20	3층 소회의실	3명	▶ 당선인 공약사항 13건 내부검토
6.21(화) 10:00 ~ 13:30	3층 소회의실	5명	▶ 동서포럼(이강재), 시정부와 간담회 • 대한민국 2050탄소중립 실현을 위한 여주시 선도 대응방안 ▶ 당선인 공약사항 8건 내부검토
6.22(수) 14:00 ~ 17:00	3층 소회의실	5명	▶ 당선인 공약사항 13건 시정부 의견청취 • 노인장애인과(5), 여성가족과(5), 기후생태과(2), 도시미화과(1)
6.23(목) 14:00 ~ 17:00	3층 소회의실	5명	▶ 당선인 공약사항 6건 시정부 의견청취 • 보건행정과(1), 건강증진과(2), 하수도과(3)
6.24(금) 10:00 ~ 13:30	3층 소회의실 하수종말 처리장	5명	▶ 당선인 공약사항 2건 시정부 의견청취 • 산단환경관리사업소(2) ▶ 여주시 하수종말처리장 현장 방문 • 악취발생 주요 원인 확인 • 악취발생 최소화 대책 의견 청취
6.28(화) 10:00 ~ 16:40	3층 소회의실	5명	▶ 환경복지보건분과 공약사항 21건 ▶ 시민제안사항 31건 검토

일시	장소	참석인원	내 용
6.20(월) 13:00 ~ 16:20	3층 소회의실	3명	<ul style="list-style-type: none"> ▶ 탄소중립 대응 디지털기반 초임계 이산화탄소(SCO2) 발전산업화 지원센터 유치 설명 • 이혜선 한국청정발전기술ceo
6.21(화) 10:00 ~ 13:30	3층 소회의실	5명	<ul style="list-style-type: none"> ▶ 당선인 공약사항 21건 검토 ▶ 시민사회단체 제안 31건 검토
6.22(수) 14:00 ~ 17:00	3층 소회의실	5명	<ul style="list-style-type: none"> ▶ 여수시사회복지시설연합회와 간담회 • 사회복지시설연합회 5명 ▶ 시민사회단체 제안사항 14건 시정부 논의 • 사회복지과(10), 수도행정과(1), 하수도과(1) 여성가족과(1)
6.23(목) 14:00 ~ 17:00	3층 소회의실	5명	<ul style="list-style-type: none"> ▶ 여수시 하수종말처리장 녹지공간 공원화 • 사회복지시설연합회 5명 ▶ 낭만포차 장애인 이동환경 점검 • 휠체어 장애인 화장실 이동 어려움 현장 확인

활동사진



나 공약사항 검토의견 및 제안사항

연번	공약명	담당부서
1	지역맞춤형 노인일자리 지원 확대	노인장애인과
2	오손도손 보금자리 사업 확대	노인장애인과
3	저소득층 노인급식사업 확대	노인장애인과
4	장애인 커뮤니티센터 설치	노인장애인과
5	노인취업 교육센터 설치 → 노인취업 교육지원 강화	노인장애인과
6	초등 저학년 돌봄서비스 개선	여성가족과
7	생존수영 교육 유아까지 확대	여성가족과
8	24시 돌봄 플랫폼 구축	여성가족과
9	경력단절 여성 취업 및 사회활동 지원	여성가족과
10	제33차 UN기후변화협약당사국총회(COP33) 유치	기후생태과
11	기후변화 대응 민·관·산·학 협의체 구성 운영	기후생태과
12	생활쓰레기 처리 기본계획 재정비	도시미화과
13	여수국가산단 환경안전감시센터 설립	산단환경관리사업소
14	여수국가산단 환경안전 플랫폼 구축	산단환경관리사업소
15	야간 영·유아 응급의료센터 유치 → 야간 영·유아 응급의료센터(달빛어린이병원) 운영	보건행정과
16	공공산후조리원 설립 및 산후조리원 확대 → 공공산후조리원 설치	건강증진과
17	출산장려금 지원 확대	건강증진과
18	친환경 테마파크 조성(하수종말처리장내) → 하수종말처리장 악취 개선 및 반려동물 놀이터 등 조성	하수도과
19	도서지역 소규모 공공하수처리시설 확대	하수도과
20	원도심 오수관 미분리지역 분리 추진	하수도과

1 지역맞춤형 노인일자리 지원 확대

공약 | 단기
노인장애인과

■ 사업개요

- 사업기간 : 2022. 1. ~ 12.(연중)
 - 보조사업 : 1회(1~11월) / 자체사업 : 3회, 3개월(2~4월 / 5~7월 / 9~11월)
- 참여인원 : 9,000명(보조사업 5,595명, 자체사업 3,405명)
 - ※ 2026년 목표량 : 10,000명 * ('22년) 8,534명 → ('23년) 9,000명 / 증(↑) 466명(자체사업)
- 사업유형 : 4개 유형* / 76개 사업 * 공익형, 사회서비스형, 시장형, 취업알선형
- 수행기관 : 37개 기관(읍·면·동 27, 민간수행기관 9*, 사회복지과 1)
 - ※ 민간수행기관(9) : 여수시니어클럽, 여수시노인복지관, 동여수노인복지관, 동여수노인복지관분관, (사)대한노인회여수시지회, 문수·소라·쌍봉·미평종합사회복지관
- 사업비 : 22,952백만 원(국비 10,01950%, 도비 3,00615%, 시비 9,92735%)
 - ※ ('22년) 22,574백만 원 → ('23년) 22,952백만 원 / 증(↑) 378백만 원(자체사업 / 전액시비)

■ 추진계획

- 노인일자리사업(자체사업) 확대 운영계획 수립(방침) : 2022. 9.
 - 자체사업(읍면동 공익활동) 추진 사업량(참여자) 확대 및 일자리 발굴 등
- '23년 노인일자리 지원사업비 본예산 반영·확보 : 2022. 10.~12.
- '23년 노인일자리 민간수행기관 모집 공고(선정) : 2022. 11.
- '23년 노인일자리 및 사회활동지원사업 추진계획 수립 : 2022. 12.
- '23년 노인일자리 지원사업 참여자 선발 확정 : 2022. 12.
- '23년 노인일자리 지원사업(보조, 자체사업) 시행 : 2023. 1.~12.

※ 연차별 노인일자리사업 확대 계획

구분	목표량 (참여자)	2022년	2023년	2024년	2025년	2026년
누계	10,000명	8,534명	9,000명	9,400명	9,800명	10,000명

■ 문제점 및 대책

- 우리시 노인일자리사업 참여자는 해마다 증가하고 있는 추세로 전남도내 22개 시군 중 가장 많은 어르신이 참여(8,534명)중이나 마을 환경정비 등 단순작업(공익형 일자리) 참여자 비율이 높아 양적 성장에 집중되어 있음

※ 여수 8,534명, 순천 3,607명, 목포 3,280명, 나주 2,978명, 광양 2,860명

2 오손도손 보금자리 사업 확대

- 어르신들의 일자리사업 참여유형 및 참여기간에 대한 선호도 차이가 커서 단기간 사업 참여자의 중간 이직 및 포기자 지속 발생
 - 일자리사업 수행기관에서는 민간위탁 사업 증가에 대한 업무 부담 및 사업장의 장애인 의무고용, 중대재해처벌법 강화 등으로 일자리 확대 곤란 입장
- **대 책**: 전문경력 등을 보유한 중장년 및 은퇴 세대 등을 대상으로 지역맞춤형 일자리 특성화 교육을 통한 공익활동과의 차별화된 사회서비스형 노인일자리 신규사업 발굴 및 확대 등 질적 성장 필요

■ 검토사항

- 여주시 2022년 일자리 사업규모 8,534명 타 시군에 비해 높은 수준
- 65세 인구 55,000명 중 수요인원 약 20%로 확인
- 지역특성에 맞는 일자리 발굴 어려움(이직률 높음)
- 전문 경력과 연계된 일자리 제공이 가능한지

■ 제안사항

- 인력을 풀배정하여 가·감점제 적용 및 상/하반기 분리하여 일자리 배정
- 농촌지역 폐비닐수거, 어촌지역 해양쓰레기 수거 등 실시
- 홈페이지 개편을 통해 자신에 맞는 일자리를 쉽게 찾을 수 있도록
- 여수형 관광·문화 노인일자리 발굴
- 일본사례 검토하여(마을청소, 자생적 자립사업, 마을기업) 적용 가능성여부

■ 사업개요

- 관련근거: 「여주시 노인공동생활 보금자리 설치 및 지원 조례」
- 등록기준: 독거노인 5인 이상 입주할 수 있는 여건을 갖춘 시설(경로당)
- 운영개소: 38개소/ 311명 * '26년 목표량: 60개소
 - 읍면동별: 돌산 6, 소라 4, 율촌 2, 화양 7, 남면 6, 화정 7, 삼산 6
- 지원내용: 물품, 시설 개보수, 운영비, 방문보건, 여가프로그램 운영 등
 - 운영비: 개소 당 연간 3,600천 원 이내 * 생활 인원에 따라 차등 지원 / 연 3,000~3,600천원
- 운영방식: 신청 → 현지 확인 및 보금자리 등록 → 운영·지원 → 모니터링
- 사 업 비: 151백만 원(시비 100%)
 - ※ 코로나19 확산 방지를 위해 '21. 4. ~ '22. 6월 현재까지 잠정 운영중단

■ 추진계획

- 오손도손 보금자리 운영 재개 검토 * 코로나 격리의무 해제시 : 2022. 7. ~
 - 보금자리 운영 재개 및 프로그램 운영 : 2022. 8. ~
 - 신규 추가 설치 희망 보금자리 수요조사 : 2022. 8. ~ 9.
 - 농어촌 도농지역 경로당을 포함한 수요 파악 등
 - 신규 보금자리 운영 경로당 선정 및 '23년 예산 확보 : 2022. 11. ~ 12.
 - 2023년 보금자리사업 운영 및 추진 계획 수립 : 2022. 12.
 - 2023년 오손도손 보금자리사업 시행 : 2023. 1. ~
- ※ 연차별 보금자리사업 확대 계획

구 분	목표량	2022년	2023년	2024년	2025년	2026년
누 계	60개소	38개소	43개소	48개소	55개소	60개소

■ 문제점 및 대책

- 공동생활 기본 준수사항 미이행(숙식 등 보금자리 마련의 취지 희석)
 - 주간에는 급식 등 공동생활 후 야간에는 공동 숙식을 하지 않은 사례 발생
 - 생활인의 공동생활에 필요한 모든 부분(부식비 등) 지자체에 의지
- **대 책**: 모니터링 강화로 보금자리 운영의 기본사항 준수 유도(월1회 이상) 및 3개월 이상 지속적 으로 야간 공동생활을 하지 않는 경우 보금자리 운영 일시정지 및 지정 취소 등

3 저소득층 노인급식사업 확대

- 생활인과 이용인의 불화 및 운영비 사용 갈등 빈번(지속)
 - 생활인이 경로당을 자기 집처럼 관리하면서 경로당 이용자와의 갈등 발생
 - ※ 운영 보금자리 38개소 : 생활인 311명, 이용인 1,799명
 - 이용자는 경로당 운영비와 보금자리 운영비를 모든 회원이 공동 사용을 희망하며, 생활자는 보금자리 운영에만 사용해야 한다는 입장으로 대립
- **대책**: 해당 읍면동장, 노인회장 및 이장 등이 화해 조정하여 정상화 유도, 갈등 악화로 운영 곤란 시 보금자리 지정 취소 통보(사전예고 등)로 경각심 고취, 경로당과 보금자리 운영비 관리 주체 일원화 추진 등

■ 검토사항

- 독거노인 사회문제 해소를 위한 꼭 필요한 사업
- 기존 38개소를 확대하여 2026년까지 60개소 확대 운영
- 사업 운영을 통해 발생하는 문제점을 수집하고 해소에 노력
- 청소관리, 숙박 등의 문제점 해소방안 마련

■ 제안사항

- 운영시 발생하는 상황을 고려하여 공동생활(숙박 : 개별, 생활 : 공동) 탄력적 운영
- 양적 확대는 본 사업을 필요로 하는 농·어촌을 중심으로 시행
- 몸이 불편한 노인들에게는 '통합 돌봄 시스템' 도입 필요

■ 사업개요

- 수행기관 : 5개소(여수시·동여수노인복지관, 문수·미평·소라종합사회복지관)
- 급식대상 : 결식 고위험 저소득 노인 970명 * '26년 목표량 : 1,120명
- 지원내용 : 주5회 무료 급식(중식) 제공
- 급식단가 : 5,500원(1인/1식)
- 사업비 : 1,814백만 원(기금 430, 시비 1,384)

■ 추진계획

- 경로식당 운영 수행기관 간담회 및 급식 확대 수요조사 : 2022. 8.
- 저소득층 경로식당 무료급식 지원 확대 계획 수립(방침) : 2022. 9.
- 확대 수혜자 및 단가 인상분 '23년 본예산(시비) 확보 : 2022. 9.~12.
- 2023년 경로식당 무료급식 지원사업 추진계획 수립 : 2022. 12.
- 수행기관별 수요에 따른 수혜인원 급식 확대 지원 : 2023. 1.~
- 원도심권 노인복지관 개관에 따른 경로식당 확대(1개소) : 2024. ~
- ※ **연차별 노인 무료급식사업 확대 계획**

구 분	목표량	2022년	2023년	2024년	2025년	2026년
누 계	1,120명	888명	970명	1,100명	1,110명	1,120명

■ 문제점 및 대책

- 코로나19로 장기화로 인한 경로식당 운영이 대체식 지급으로 변경되어 이용 인원이 증가함에 따라 급식단가 하향 조정(5,000원 → 4,000원) 후 수혜 인원을 확대(664명 → 888명)
- **대책**: 물가 인상에 따른 식자재 비용 등의 단계적 단가 증액* 필요
 - ※ ('22년) 4,000원 → 5,000원 / ('23년) 5,000원 → 5,500원 / ('24년) 5,500원 → 6,000원 등

민간기관 · 단체 노인 무료급식사업 운영 현황

* '22. 9월 운영 재개 예정

구 분	사 랑 해, 빨간밥차	GS칼텍스 사랑나눔터 무료급식	오감만족 희망밥차
운영주체	여주시노인복지관	여주시노인복지관	동여수노인복지관
운영기간	2009. 5월 ~	2011. 5월 ~	2014. 2월 ~
대 상	여주시 거주 65세 이상 어르신	여주시 거주 60세 이상 어르신	여주시 거주 65세 이상 어르신
운 영 일 (장 소)	수요일 : 화양면 화동리 금 · 토 : 성산공원	월~금요일(좌수영로 105)	수 · 금 : 종포해양공원
이용인원 (명)	수(120명), 금(200명), 토요일(200명)	350명	250명
운영시간	수 · 금요일 : 11:30, 토요일 : 11:00	11:00~12:30	수 · 금요일 : 11:30
운영방식	노인복지관 직접 운영 (자원봉사자 활용)	GS칼텍스 사업 위탁 (종사자 3명)	노인복지관 직접 운영
운영재원	공동모금회, 여주시 산단 업체 후원 등	GS칼텍스 지정기탁	복지관 후원금
사 업 비	27,000천 원	290,000천 원	47,000천 원

■ 검토사항

- 급식 단가 하향조정(5,500원→4,000원)으로 급식인원 확대
- 급식단가 하향에 따른 음식의 질 문제없음 확인
- 동여수노인복지관 개관에 따른 원도심지역의 경로식당 확대

■ 제안사항

- 물가 상승에 따른 식자재비용 단계적 상승 필요
- 이 사업의 성패는 식사의 질이니 꾸준히 확인하고 관리 필요

4 장애인 커뮤니티센터 설치

공약 | 단기
노인장애인과

■ 사업개요

- 목 적 : 장애인복지분야에 대한 수요 급증과 분산된 장애인복지시설 및 장애인 단체 등의 이해와 의지를 모으고 상호 협력을 통해 장애인 통합서비스 활성화 도모
- 위 치 : 여주시 만성로 173(미평동)/ 여주시장애인종합복지관 나동(예정)
- 기 능 - 장애인 소통 창구 설치 운영
- 장애인복지서비스 정보 제공 및 연계
- 장애인복지지원을 위한 민 · 관의 네트워크 구축, 교류 및 협력 등

■ 추진계획

- 장애인 관련 단체 등 의견 수렴 : 2022. 10.
- 장애인 커뮤니티센터 설치 · 운영 계획 수립(방침) : 2022. 12.
- 조례 제정 : 2023. 2.
- 장애인 커뮤니티센터 공간 마련 : 2023. 3. ~
- 장애인 커뮤니티센터 운영 개시 : 2024. 3. ~

우리시의 경우 만성로 173(미평동) 부지 내 ⇒ 8개소

전남지체장애인협회여주시지회, 내일을여는멋진여성여주시지회, 한국장애 경제인협회 여주시지부, 여주시장애인종합지원센터, 여주시장애인종합복지관, 여주시장애인보호작업장, 장애인편의시설여수 지원센터, 여주시장애인단기거주시설 등이 운영 중에 있으며 종합적으로 소통하고 협력할 수 있는 컨 트롤타워 필요

■ 검토사항

- 장애인 커뮤니티센터의 공간 필요성 검토
- 설치위치 : 여주시장애인종합복지관(만성로 173) 나동 예정, 30년
- 타시군 운영 현황 검토

■ 제안사항

- 장애인단체간 종합적으로 소통 · 협력 필요함으로 공간 확보 추진
- 미평저수지 아래 노상주차장에 장애인복지관 이용하는 장애인들이 편리하게 이용할 수 있도록 주차 타워 신축 필요
- 건축물 나동 : 안전진단 후 신축 제안

5 노인취업 교육센터 설치 → 노인취업 교육지원 강화

공약 | 단기
노인장애인과

■ 설치개요

- 시 기: 2023. 1. ~
- 대 상: 60세 이상 중장년 및 65세 이상 어르신
- 위 치: 진남체육공원/ 국동 임시별관/ 어르신문화체육센터 등(예정)
- 운영과정: 노인 적합직종 및 전문가 양성 취업교육·훈련, 취업상담 등
- 간병인, 바리스타, 경비직 등 자격증 과정 및 취업실무 교육 등
- 운영인력: 3명 이내(센터장 1, 직업상담사 등 2)
- 사 업 비: 200백만 원(시비 100%)* * 사업비(인건비, 강사료 등) 160, 운영비 40

■ 추진계획

- 노인 취업교육지원센터 설치 및 운영계획 수립(방침) : 2022. 9.~10.
- 근거 마련(노인 취업교육센터 설치·운영 조례 제정 등) : 2022. 11.~12.
- 취업교육지원센터 설치·운영 사업비 예산 확보 : 2023. 3.~4.
- 센터 운영 장소 및 인력확보, 수행기관 등 공모 및 선정(지정) : 2023. 5.~11.
- 센터 운영 개시 : 2024. 1.

※ 연차별 노인 취업교육 확대 계획

구 분	목표량 (수료자)	2023년	2024년	2025년	2026년
누 계	300명	-	100명	200명	300명

■ 문제점 및 대책

- 현재 우리시는 어르신 일자리 및 은퇴자들의 재취업 등을 위한 전문적 교육센터가 마련되어 있지 않아 노인 취업교육센터가 필요한 실정이나, 대부분이 마을 환경정비 등 단순한 공익형 일자리사업을 수행하는 고령층 노인을 대상으로 하는 취업전문 교육에는 한계가 있음
- 55~64세 은퇴자 등 중장년의 인생 이모작을 위한 재취업 목적의 일자리 수요처 중심 맞춤형 취업 인재양성 교육의 집중 추진이 요구됨
- **대 책**: 여수시 통합 취업교육지원센터(인구일자리과 총괄 등) 설치로 연령대별, 계층별, 분야별 맞춤형 취업교육 및 일자리 지원 등 일원화 필요

■ 검토사항

- 은퇴자 및 중장년의 취업을 위한 노인취업교육센터의 필요성 검토
- 타센터(여수시 통합취업지원센터)와 중복성 여부
- 교육센터 수요자 규모, 교육프로그램 파악

■ 제안사항

- 공약 “노인취업 교육지원 강화”으로 변경
- 교육은 공간적인 개념이 매우 강하여 노인복지관, 시니어클럽 등 노인일자리 관련기관에 노인취업 교육지원 강화
- 여수시 홈페이지 ‘일자리 포털’을 연령별, 계층별로 커리큘럼화하여 ‘내게 맞는 일자리, 내게 필요한 지원사업 플랫폼’ 구축 운영 요망



6 초등 저학년 돌봄서비스 개선

공약 | 단기
여성가족과

■ 사업개요

- 수행기관 : 다함께돌봄 「아이나래행복센터」 2개소(1, 5호점)
- 이용대상 : 만6세 ~ 12세 주말돌봄 필요아동 / 소득수준 무관
- 사업내용 : 주말전담 돌봄교사 2인 추가 채용하여 운영시간 주말 확대
- 운영시간 : 주말(토·일요일) / 09:00 ~ 18:00 ※ 1일 최대 3시간 이용
- 사업비 : 30백만 원(시비 100%)
- 지원내용
 - 인건비 : 주말 전담 돌봄교사 500,000원/1개월(1개소 기준) * 2인
※ 다함께돌봄센터 인건비 기준 : 시간제 돌봄교사(4시간) 1,143,000원/1개월
 - 운영비 : 250,000원/1개월(1개소 기준)

■ 추진계획

- 아이나래행복센터 주말돌봄 수요조사 및 의견 수렴 : 2022. 7.
- 서비스 주말 확대 운영계획 수립 및 예산 편성 : 2022. 8. ~ 9.
- 추가 인력 채용 및 운영 개시 : 2023. 1. ~

여수시 다함께돌봄 「아이나래행복센터」 현황 (운영기관 : 사회복지법인 재원)

- 현 개소 수 : 5개소(1호 여천동 무선주공2차 / 2호 국동 주민센터 / 3호 소라면 양우내안에 4호 돌산읍 청솔3차 / 5호 동문동 다문화복지원) ※ 6호(웅천 포레나 2단지) 11월 개소 예정
- 운영시간 : 월~금(주5일) / 12:00 ~ 20:00(8시간)
- 사업내용 : 정기·일시돌봄, 학원챙겨보내기, 하원지도 등 친인척 돌봄수준의 서비스
- 이용아동 수 : 3850명('22년 1~6월 5개소 합산, 개소당 월평균 약 154명)

■ 검토사항

- 소득과 상관없이 모든 초등학교 저학년을 대상으로 돌봄 서비스 제공
- 원도심 소재한 동문동·국동 아이나래 이용 아동 현황
- 주말 아이나래 행복센터의 초등 돌봄 서비스 필요성

■ 제안사항

- 저소득층, 맞벌이 부부에 많은 도움을 주니 주말에 이용할 수 있는 아이나래행복센터 확대 운영

7 생존수영 교육 유아까지 확대

공약 | 단기
여성가족과

■ 사업개요

- 사업기간 : 2023. 3. ~ 12.
- 대 상 : 어린이집 및 유치원(175개소*) 재원 아동(7세) 2,000명
※ 어린이집 109개소 900명 / 유치원 66개소 1,100명 ※ 7세 아동 통계 : 2,299명(22. 5. 30기준)
- 사업비 : 200백만 원(시비)
- 수행기관 : 여수시, 여수시청소년해양교육원
- 사업내용 : 생존수영 프로그램 운영비* 지원 * 아동당 연 2회 이용
※ 생존수영 운영을 위한 시설이용료(회당 15천원), 차량임차료(회당 400천원) 지원

■ 추진계획

- 유아 생존수영 교육 참여 수요 조사 및 계획 수립 : 2022. 7. ~ 8.
- 유아 생존수영 지원 예산 편성(어린이집, 유치원) : 2022. 9.
- 유아 생존수영 교육 대상 선정 및 실시 : 2023. 2. ~ 12.

■ 문제점 및 대책

- 이용시설(여수시청소년해양교육원)의 연 수용인원 제한
→ 7세 아동 대상 사업 추진, 추후 평가를 통해 이용 연령 확대 추진
- 유치원 소관 부서는 교육청으로 안전사고 발생에 대한 책임 분쟁 발생 우려
→ 병설(학교장), 단설·사립(원장) 책임에 대한 동의서 및 보호자 참여 신청서 징구

■ 검토사항

- 생존수영은 영법 수영교육이 아니라 위기 상황시 구조자가 올 때까지 물속에서 버티는 교육임(생존수영 교육시기 하향 초3→유아 검토)
- 초등생 생존수영 교육 가능 기관 검토(시내 9개 수영장)

■ 제안사항

- 국가의 미래인 7세 아동에게 유아생존 수영교육 실시 및 교육시 안전대책 수립

8 24시 돌봄 플랫폼 구축

공약 | 단기
여성가족과

■ 사업개요

- 사업기간 : 2022. 7. ~ 계속
- 대 상 : 주·야간 돌봄서비스가 필요한 영유아, 아동 등
- 내 용 : 온라인(홈페이지 구축·운영)을 통한 원스톱 서비스 제공
 - 아동돌봄 사업 및 시설 정보 제공(55개소*)
 - ※ 다함께돌봄(5), 긴급주말돌봄(4), 육아종합지원센터(1), 아이돌봄(1), 공동육아나눔터(1), 지역아동센터(40), 청소년방과후아카데미(3)
 - 거주지 인근 지역 맞춤형 돌봄 정보 소개(이용 대상, 시간, 프로그램 등)
 - 온라인 돌봄기관 위치 제공(우리동네 돌봄지도, 돌봄기관 찾기)
- 사 업 비 : 30백만 원(시비)

■ 추진계획

- 플랫폼 운영 계획 수립 및 예산 편성 : 2022. 7. ~ 10.
- 홈페이지 제작업체 선정 : 2023. 1. ~ 2.
- 홈페이지 세부내역 설계 및 디자인 : 2023. 3. ~ 6.
- 홈페이지 운영 개시 및 관리 : 2023. 7. ~ 계속

■ 문제점 및 대책

- 야간 돌봄 가능한 영유아 보육 시설 부재
 - 원도심권 어린이집(연등동, 수정동)을 활용한 긴급 야간 돌봄 서비스 제공

■ 검토사항

- 홈페이지를 활용한 24시간 영유아 아동 돌봄플랫폼 구축 필요성
- 돌봄은 1:1 원칙, 부모가 원하는 장소(가정 등)에서 돌보는 방법 검토

■ 제안사항

- 부모가 원하는 시간·장소·사람 1:1 돌봄플랫폼 구축 실시
- 돌보미 인원 사전 확보(인력풀 운영 개선)
- 긴급돌봄 시설 확충은 단계적 실시

9 경력단절 여성 취업 및 사회활동 지원

공약 | 단기
여성가족과

■ 사업개요

- 사업기간 : 2023. ~ 2026.(4년)
- 사업대상 : 창업을 희망하는 여수시 거주 여성
- 사업내용 : 여성창업을 위한 창업지원금 지원 및 창업플랫폼 운영
- 지원과정
 - 여성창업교육훈련과정 : 240명 / 1인당 80시간(연 60명)
 - 여성창업경진대회 : 4회 / 연 1회
 - ※ 창업지원금 지원 : 24명 / 1인당 최대 8백만 원(연 6명, 차등 지원)
 - 창업상담사의 컨설팅 및 멘토링, 지속적 사후관리
- 수행기관 : 여수여성인력개발센터
- 사 업 비 : 500백만 원(시비 100%) ※ 교육훈련 300, 창업상담사 100, 창업지원금 100

■ 추진계획

- 여성창업플랫폼 운영 및 추진계획 수립(방침) : 2022. 8. ~ 9.
- '23년 플랫폼 운영 사업비 예산 확보 : 2022. 10. ~ 12.
- '23년 사업 홍보·모집·교육 추진 : 2023. 1. ~ 10.
- '23년 창업지원금 대상자 선정(경진대회) 및 지급 : 2023. 11. ~ 12.

※ 연차별 여성창업플랫폼 사업 계획

구 분	목표량	2023년	2024년	2025년	2026년
누 계	240명	60명	60명	60명	60명

■ 검토사항

- 국·도비 지원을 통한 인력양성 사업 실시
- 여성창업 경진대회를 통한 창업지원금 800만원 지급하는 방법 및 사유
- 경력단절 여성에 대한 창업지원 정책 검토

■ 제안사항

- 실생활에 필요한 일 중심으로 교육 실시 및 창업지원
- 일자리 경진대회로 실시로 참여자 창업 의욕 고취
- 여수시 홈페이지 '일자리 포털'을 연령별, 계층별로 커리큘럼화하여 '내게 맞는 일자리, 내게 필요한 지원사업 플랫폼' 구축 운영 요망

10 제33차 UN기후변화협약 당사국총회(COP33)유치

공약 | 단기
여성가족과

■ 사업개요

- 개최시기 : 2028. 11월 중(2주간)
- 참가규모 : 198개국(EU, 교황청 포함) 20,000여명 참가예상 * 한국 가입('93년)
- 개최장소 : 여수세계박람회장 일원(남해안남중권 12개 시·군 공동개최)
- 행사내용 : 개·폐회식, 고위급·부속기구·실무급 회의, 부대행사 등

■ 추진상황

- COP18 유치 추진 ⇒ 2011년 카타르 도하에 양보
 - (2008. 12.) 여수EXPO 시민포럼 주관 지구환경정상회의 유치 건의
 - (2009. 11.) 정부에 전국 최초 유치 건의
 - (2010. 11.) 이명박 정부 COP18 유치 선언
- COP23 유치 추진 ⇒ 국가계획 미반영
- COP28 유치 추진 ⇒ UAE에 양보('21. 10. 18.) ⇒ COP33 유치로 변경 추진
 - (2019. 12.) COP28 남해안 남중권 유치위원회 출범
 - (2020. 7.) COP28 국제행사 심사위원회 최종승인
 - (2021. 5.) 문재인 대통령 COP28 유치선언
 - (2020.~'21.) 100만인 유치지지 서명운동, 공동유치시군 확대(10개 ⇒ 12개), 광역지자체(9개) 및 광주·전남·경남권 대학(27개) 유치지지 확보 등

■ 추진계획

- [대 외] COP33 개최도시 선지정 촉구 활동 전개
 - COP33 개최도시 선지정 촉구 범시민 운동 추진
 - 유관기관(전남도·여주시·시민단체) 협력을 통한 대정부활동 추진
 - 탄소중립 지원센터 설립(지정), 「지역 기후위기 대응을 위한 특별법」 제정 등
 - 공동유치 시군 동참 협조 및 COP33 유치활동 지속 추진
- [대 내] 2050 탄소중립 실현을 위한 기후변화대응 선도도시 이미지 정립
 - 2050 탄소중립 실현을 위한 기후변화대응계획 수립 : '22. 12.
 - 친환경자동차(수소·전기·가스) 보급 확대 등 인프라(충전소) 확충
 - 「여주시 탄소Zero 시민 실천의 날」운영
 - 시민과 함께하는 기후변화대응 교육·홍보 추진 등

[COP33 유치 로드맵]

단계	기간	활동 계획
1단계	'22.1.~'24.12. (3년)	<ul style="list-style-type: none"> • COP33 남해안 남중권 유치 선지정 건의 • 탄소중립지원센터 설립(지정) 추진(국비지원) • 국제환경NGO와 활동공유 및 관계형성 • 기후변화대응을 위한 지방정부간 협업 추진 • 「지역 기후위기 대응을 위한 특별법」 제정 건의(전남도 협업) • 지속적 기후변화대응활동으로 COP유치기반 조성 • COP33 유치위원회 구성('24년 하반기)
2단계	'25.1.~'25.12. (1년)	<ul style="list-style-type: none"> • COP33 국가계획 승인(기획재정부) 요청/승인 • COP33 유치위원회 본격적 유치활동 추진 • 12개 시군 유치홍보 강화 및 본격적 유치활동 전개
3단계	'26.1.~'26.11. (11개월)	<ul style="list-style-type: none"> • 유치국가 및 지역 확정을 위한 활동전개 • 유치지역 공모 대비 공모제안서 제작

■ 문제점 및 대책

- 문제점 : COP33 대한민국 유치 시 국내 개최도시 미정
- 대책 : COP33 개최국 확정(COP31/2026년) 전, 개최도시 선지정 촉구
 - * 개최 경쟁 도시 : 인천광역시, 제주특별자치도, 경기도 고양시, 부산광역시

■ 검토사항

- 동서포럼과 간담회 실시
- COP23, 28 유치 실패 요인 파악 및 COP33 유치 시민의지 확인
- COP33 유치 장단기 로드맵

■ 제안사항

- 2050탄소중립 실천을 위한 위원회 조직 구성 및 운영(국가계획에 따라 설치)
- 여수산단이 지원하는 기후변화교육센터(학생, 유아)를 환경도서관 1층 설치
- 탄소중립 실천 교육 교재 개발
- 국비 지원받아 여수산단 환경관련 최신시설 도입
- 업무량 증가에 따른 환경직 공무원 증원 요망

시정 공약 이행
여성가족과
기획행정과
문화관광체육과
환경복지보건과
도시건설해양수산과
인수위원회 제안사항
기타 시민제안

11 기후변화 대응 민·관·산·학 협의체 구성 운영

공약 | 단기
여성가족과

「민관산학 모두가 함께 만들어가는 탄소 Zero 도시 여수」 실현을 위한 기후변화 대응 민관산학 협의체 운영

■ 구성현황 *기 구성 운영 중

- 조직 및 구성 : 운영위원회/ TF팀/ 분과 위원회(4개)/ 자문위원회
 - (운영위원회) 민관산학 분야별 전문가/ 위원회 추진방향 설정 등
 - (TF팀) 각 분과별 1명 위촉/ 온실가스 배출량 연구, 분과별 활동사항 평가
 - (분과위원회) 4개 분과별 7명 이내/ TF팀 활동자료 검토 및 검증 등
 - (자문위원회) 온실가스 전문가 위촉/ 정책 자문 등

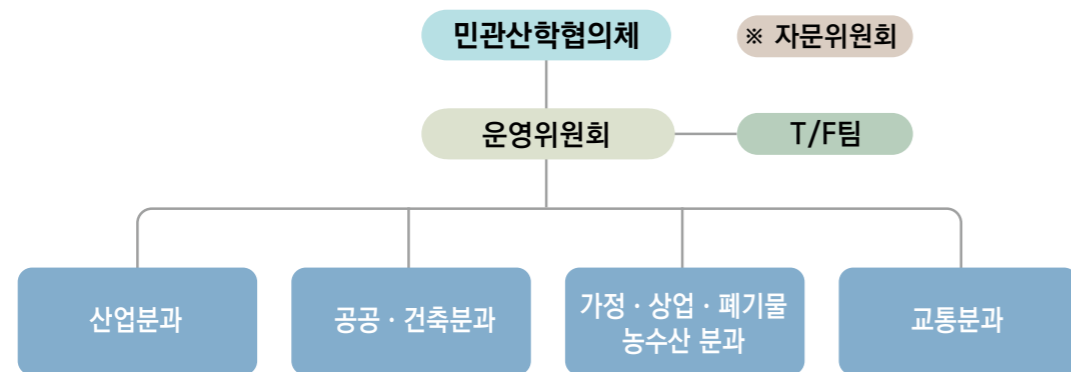

■ 운영계획

- 운영방향
 - 기후변화 대응을 위한 온실가스 감축량 발굴확대 및 신규정책 발굴
 - 기후변화대응 및 탄소중립 통합 세미나 개최
 - 기후변화 적응대책 이행 평가
 - 기후변화활동 CDP(국제 탄소공개프로젝트) 등록 등
- 운영방법 : 정기회의 개최를 통한 운영상황 점검 및 평가

■ 검토사항

- 민관산학협의체 활동사항 (여수시 기후변화도시 2021년 평가 A-)
- 여수시 산단지역 온실가스 배출량 및 미감축 원인 파악
- 여수시를 남해안남중권 기후생태도시로 만들기 위한 노력

- 기후변화 대응 사업 확대를 통한 협의체 활성화 필요
 - 지역 내 공공기관의 기후변화 대응(적응) 계획 수립 추진
- 우리시 기후변화 활동 CDP 등록 대응 체계 확대 필요
 - 2021년 국제기구의 우리시 CDP 평가 결과, 지역에너지 계획 및 물수요 관리계획 등이 수립되지 않음을 지적.
 - 또한 지자체 주도의 선도적인 기후변화 대응 사업 추진 미비

■ 제안사항

- 탄소중립과 기후변화 대응선도 도시를 만들기 위한 시민캠페인 적극 전개
- 우리시 기후변화 활동 CDP 등록 대응 체계 확대 기후변화도시 평가 상향

사 업 명	담당부서	내 용
공공기관 기후변화 대응 (적응)계획 수립	기후생태과	여수시도시관리공단, 교육기관(초중고) 등을 대상으로 기후변화 대응(적응) 가이드라인 작성 및 계획 수립 지원 추진
지역에너지계획 수립	지역경제과	여수시 에너지 수요, 신재생에너지 보급, 에너지 소비량 추정, 에너지 저감 목표 수립 등 에너지 정책 전반에 대한 중장기 계획
물수요 관리계획 수립	상수도과	여수시 중장기 물 수요 전망, 장래 수요량 추정, 물 절약 목표량 제시, 낭비요인 검토 세부 추진 사업 제시

- 기후변화 관련 대규모 세미나 또는 워크숍 등 개최
- 분과 활동 내실을 기하기 위해 조직구성 확대

12 생활쓰레기 처리 기본계획 재정비

공약 | 장기
도시미화과

■ 사업개요

- 폐기물(생활, 대형, 음식물) 수집운반 및 가로변 청소
 - 대행업체 : 여수시 도시관리공단(2013. 1. 1. ~ 현재)
 - 사업구간 : 여수시 전역(도서지역 포함)
 - 총사업비 : 21,866백만 원(시비)
- 청소인력 및 장비

인 력					차 량						
계	관리원	운전원	미화원	정비원	계	생활	음식물	재활용	집계	노면	포터
272	3	58	208	3	69	28	15	13	3	3	7

■ 추진현황

- 생활폐기물 수집·운반 : 주 6일, 1대당 일 3회 운행
 - 생활폐기물 : (매립) 일 193톤 / (소각) 일 76톤
 - 음식물류폐기물 : (퇴비화) 음식물 일 110톤 / (바이오) 음폐수 일 75톤
 - 재활용품 : (재활용) 일 3톤 / (매립) 일 3톤 / (소각) 일 3톤
- 가로변 청소 : 일 362km(가로청소 1명 일 4.9km)

■ 문제점 및 대책

- 대형폐기물, 생활폐기물 소각 잔재물, 재활용품 잔재물, 음식물협잡물, 월내매립장 반입으로 매립 가능연한 도래 : 2022년(예상)
- 공동주택 증가(2025년까지 20여 개소 인허가 예정)로 대형폐기물 배출량 급증
 - ※ 도시관리공단 차량(2대)·인원(6명)으로 관내 공동주택 등 민원처리 지연
- 월내매립장 포화에 따른 대형폐기물 민간 위탁 용역 필요(검토 중)

제2차 자원순환 집행계획 수립 용역 (2023년 ~ 2027년)

- 근거 : 「자원순환기본법」 제12조(시행계획 및 집행계획의 수립·시행)
 - ② 도지사는 5년마다 관할지역에 대하여 자원순환사회로의 전환 촉진을 위한 투자계획을 포함한 기본계획의 시행계획을 수립하여 환경부장관의 승인을 받아 시행하여야 한다.
 - ③ 시장은 관할지역의 여건을 고려하여 제2항에 따른 시행계획의 연차별 집행계획을 수립하여 도지사에게 제출하고 시행하여야 한다.
- 계획수립 목적
 - 제1차 자원순환집행계획이 2022년 종료됨에 따라 道 자원순환 시행계획과 연계한 제2차 자원순환집행계획(2023년 ~ 2027년)을 수립·시행
 - 폐기물 발생 억제 및 발생 폐기물의 적정 재활용 등 우리 시 특성에 맞는 효율적인 폐기물 관리 방안을 강구
- 주요내용
 - 목표 달성 부문별(생산단계, 소비단계, 관리단계, 재생단계) 계획 수립
 - 생산단계 : 자원생산성 효율화, 폐기물 원천 감량 등
 - 소비단계 : 생활 속 폐기물 발생 억제, 친환경 소비 촉진, 자원순환 문화 조성
 - 관리단계 : 배출·수거체계 개선, 폐기물 직매립 제로화 및 처리 최적화, 폐기물 안전관리 강화 등
 - 재생단계 : 고부가가치 재활용 촉진, 재활용 시장 안정화 및 산업·육성 등
 - 폐기물처리시설 확충 계획 수립
 - 폐기물 발생 예상량 및 지역여건 등을 분석하여 권역별 또는 지역별 폐기물처리시설 확충 및 최적화 추진
 - 폐기물처리 비용절감을 위한 민간처리시설의 활용(위탁처리)

■ 검토사항

- 월내매립장 매립 가능연한 도래 사유
- 여수시의 폐기물 발생억제 노력(자원순환가게 등)
- 농어촌 음식물 및 기타 쓰레기 처리 방법
- 음식물 쓰레기 만들 때 발생하는 메탄가스 처리 방법

■ 제안사항

- 쓰레기 소각방식 열병합발전 활용가능 여부 검토
- 깨끗한 여수만들기에 따른 여수시민 ‘쓰레기 배출 제로화’ 운동 등 쓰레기 불법 투기 대책 마련
- 원도심지역 고령화에 따른 쓰레기 배출방식 개선안 마련
 - 예) 제주도 쓰레기와 재활용자원 수거방법 비교

시정 공약 이행
기획행정과
문화관광체육과
환경녹지환경과
도시건설해양수산과
인수위원회 제1차 인수

13 여수국가산단 환경 안전감시센터 설립
14 여수국가산단 환경 안전 플랫폼구축

공약 | 장기
산단환경관리사업소

■ 사업개요

- 위 치: 전라남도 여수시 주삼동 1032-5
- 총사업비: 130억 원(국비 85, 도비 13.5, 시비 31.5)
- 추진방법: 전담기관(산단공) · 수행기관(여수시+참여기관*) 협약 후 추진
※ (재)전라남도환경산업진흥원, (재)한국건설생활환경시험연구원, 한국토지정보공사
- 사업내용
 - 3D GIS를 기반으로 한 IOT 환경 · 안전센서 설치
 - 석유화학산단에 특화된 환경 · 안전 통합모니터링 시스템 구축
 - 위험예측 및 재난대응 서비스 구현을 통한 사고예측 및 대응
- 사업기간: 2021. 9. 1. ~ 2023. 12. 31.(3년간)

■ 추진계획

- 디지털 환경 · 안전 통합관제시스템 구축 용역 공고 : 2022. 6.~
- IOT 환경측정장비 설치 및 검수 : 2022. 9.~
- 소프트웨어 서비스 구현 : 2022. 11.~
 - 빅데이터 기반 위험 확산 예측 플랫폼, SOP 재난대응시스템 등 구현
 - 시스템 연계 및 위험성 평가 서비스 설계
- 통합관제센터 사업 준공 및 운영 : 2023. 12.

■ 문제점 및 대책

- 여수산단 디지털 환경 · 안전 통합관제센터 운영조례(가칭) 제정

■ 검토사항

- 환경 · 안전 통합모니터링 운영방안(환경안전 특별법 제정 내용 포함)
- 지하시설물 관리 및 관제현황 연계 방안
- 대기유해물질(35종), VOCS(39종) 모니터링 방법
- 소규모 및 영세 사업장 IOT설치사업

■ 제안사항

- 거버넌스에서 제안한 IOT확충사업을 검토하여 반영
- 감시센터가 수치의 계량화에 치중하지 말고 사고예방으로 운영될 수 있도록 환경 · 안전 감시센터에 분석전문가 채용

15 야간 영 · 유아 응급의료센터 유치
→ 야간 영 · 유아 응급의료센터(달빛어린이병원)운영

공약 | 장기
보건행정과

■ 필요성

- 야간 영 · 유아 응급환자 발생 시 종합병원 내 소아과 전문의 및 장비 부족으로 타지역 소아청소년과 전문의가 있는 대학병원 응급실로 이동해야 하는 불편함 해소와 골든타임 확보가 필요한 실정
※ 소아기는 영아기(생후 1년까지), 유아기(생후 1년~5년), 학동기(생후 6년~11년), 사춘기(남자 12년~18년, 여자 10년~16년)로 구분

■ 대응방안

- 단 기: 기존 응급실 의료기관 활용 야간 소아과 진료 연장 협조
 - 타 시군 영유아 응급의료센터 운영 병원 운영실태 파악
 - 종합병원 관계자(병원장, 의사 등) 사업 필요성 설명 및 추진방안 협의
 - 예산(소아과전문의 및 간호사 인건비) 등 지원 검토 등
- 중 기: 보건복지부 달빛어린이병원 운영 의료기관 참여 유도
※ 달빛어린이병원(인구 30만 도시 당 1개소) 참여유도 병원: 제일병원, 문화병원
- 장 기: 2025년 여수전남병원 이전 신축(웅천) 시 영 · 유아 야간 응급센터 도입 · 구축 협약
- 예산지원(소아과전문의 및 간호사 인건비) 등 지원 검토 등

■ 문제점 및 대책

- 문제점: 응급의료기관 참여 미지수 및 소아병원 전문의, 간호사 등 인력 확보와 고가 특수의료장비 부족
- 대 책: 예산 지원(필요 시 국 · 도비 확보) 등 병원 부담 경감과 사업 필요성에 대한 설명회 등을 통한 참여 유도

■ 검토사항

- 전국 영유아 응급의료 센터 개원 여부 확인
- 여수 병원 의사 및 간호원 수급 상태
- 여수전남병원 웅천 부지로 이전
- 여수시 관내 소아과 병원 5개소, 의원 6개소 전문의는 제일 · 중앙병원
- 야간 영유아 응급의료센터 운영은 광역에서 운영
- 영유아의 건강은 태아부터 검사를 실시하여 부모들이 잘 알고 있어 야간 영유아 응급상태는 극히 없음

■ 제안사항

- 공약명 “야간 영유아 응급의료센터(달빛어린이병원) 운영”으로 변경
- 야간 영유아응급의료센터 운영은 의사, 간호사 등 별도 인력 필요하여 예산이 과다 소요되어 야간 영유아 응급의료센터 유치보다 기존 병원을 활용한 ‘달빛어린이병원 운영’으로 제안



16 공공산후조리원 설립 및 산후조리원 확대 → 공공산후조리원 설치

공약 | 장기
건강증진과

■ 사업개요

- 근 거: 전라남도공공산후조리원 설치·운영 등에 관한 조례 제1조
- 규 모: 2개소(동부권 1, 광주근교권 1) ※ 산모실 15실, 영유아, 수유실 등
- 대 상: 도내 거주 모든 산모(2주 기준/ 1,540천원)
- 사 업 비: 4,000백만 원(도비 100%)
- 내 용: 시설비, 운영비 및 취약계층 감면료 70%지원
- 선정기준: 민간산후조리원이 없는 지역 및 의료원, 병원급 이상 의료기관 및 산부인과(소아과)가 같이 있는 기관을 우선 선정
- 선정방법: 공모 심사 후 적격기관(도 선정심사위)선정
※ 설치: 전국 (15개소)/ 전남(5개소, 순천·완도·강진·해남·나주)

■ 추진상황 및 계획

- 수요조사 후 신청서 제출(도, 예울병원) : 2022. 6. 10.
- 공모 계획서 제출(기관→시→도) : 2022. 7. ~ 8.
- 적격기관 선정 (선정심사위) : 2022. 9. ~ 10.
- 예산편성 및 설치완료 : 2022. 11. ~ 2023. 12.

■ 문제점 및 대책

- 도 공모사업 선정 시, 민간산후조리원이 없는 군 단위 우선 선정
- 신생아 고위험 상황 대처가 어려운 우리시 여건 상 이용률이 낮음
- 전체 이용료의 70%만 감면해주고 있어 30% 본인부담 발생(7일/ 231천원)
※ 여주시 산모신생아 건강관리 서비스 지원은 10%만 본인부담(5일/ 62,400원)

유사사례

- 울산북구: 적자 및 3교대 인건비 상승분 대응 및 독과점 횡포
- 밀양 시: 매년 위탁 사업비 약 10억 원 정도 규모로 운영
- 인천 시: 산후조리원 기능보강은 민원 수혜 부재로 만족도 낮음
- 포천 시: 적자운영 차액보존 7:3 예산 수립하여 운영

→ 공공산후조리원 설치 공모 추진 및 민간산후조리원 이용료 본인부담금 지원 방안 검토

17 출산장려금 지원 확대

■ 검토사항

- 공공산후조리원 설치 조건(민간산후조리원 없어야 함)
- 전남도에 여수 예울병원 공공산후조리원 공모 신청
- 여수지역 산모가 순천 현대·미주산부인과 이용사유
- 산모는 여건과 시설이 좋은 산후조리원을 이용
- 조산사 응시조건 : 간호사 면허를 가지고 보건복지부 장관이 인정하는 의료기관에서 1년간 조산수습과정을 마친 자
- 현재 조산사 면허를 가지고 있는 분들이 산모가 적어 일반적으로 요양병원 근무

■ 제안사항

- 공약명 “공공산후조리원 설치” 으로 변경
- 조산사 면허를 취득하는 사람이 적어 산후조리원 확대는 곤란
- 예울병원을 공공산후조리원으로 계속 신청하고, 확정이 되면 최고의 의료장비와 산모나 아기에게 편안하고 깨끗한 환경 조성

■ 지원개요

- 근 거
 - 여수시 저출산 대책 출산장려 지원 조례 * 확대개정 : 2020.12.31.
 - 첫째아 300만 원, 둘째아 이상 500만 원
- 시 기 : 연 중
- 대 상 : 출생일 이전부터 부모 모두 1년 이상 여수시 거주 출산가정
- 신 청 : 읍·면·동 주민센터 방문 및 정부24(www.gov.kr) 온라인 접수
- 사업비 : 3,886백만 원(시비 100%)
- 내 용

출산순위별	'20년 이전 출생아		'21년 이후 출생아
첫째아	70만 원(일시금)	→	300만 원(매년 100만 원 분할지급)
둘째아	270만 원(분할지급)	→	500만 원(매년 100만 원 분할지급)
셋째아 이상	470만 원(분할지급)	→	500만 원(매년 100만 원 분할지급)

※ 매년 생일 달 100만 원씩 분할 지급하며 기간 중 타 시·군으로 전출 이력이 있거나 전출 시에는 지급 중단

■ 추진상황

- 출산장려 지원사업 추진계획 수립 : 2022. 1. 6.
- 출산장려 지원사업 안내 리플릿 배부 : 2022. 3. 3.
- 출산장려금 지원(1,222명/ 1,222백만 원) : 2022. 1. ~ 5.

■ 문제점 및 대책

- 지속적 인구 감소에도 불구하고, 인근 시 대비 출산장려지원금 지급 수준 최저
 - * 순천시 : 300만 원/ 500만 원/ 700만 원, 광양시 : 500만 원/ 1000만 원/ 1500만 원
 - 재정 여건 고려 점증적 확대(인근 시 평균 이상 수준)

■ 검토사항

- 인근 도시(순천, 광양) 장려금 지원 실태
- 여수시 출산장려금 인상 시기(2021년)
- 여수시 장려금 지원과 전남도 지원(첫만남 바우처 200만원)
- 출산장려금 지원은 수도권을 제외한 전국 소도시 문제

■ 제안사항

- 장려금 지원은 인근 도시와 유사한 수준 유지

■ 사업개요

- 위 치 : 여수하수종말처리장 내
- 사업기간 : 2022. 8. ~ 2027. 12.
- 사 업 비 : 60,000백만 원
- 사 업 량 : 21,500㎡(생물반응조 지하화 및 상부 공원조성)

■ 추진계획

- 시민의견수렴 및 사업추진 방향 설정 : 2022. 8.
- 하수도기본계획 변경(수립) 반영(환경부 승인) : 2023. 12.
- 행정절차 이행 : 2025. 12.
- 사업시행(준공예정 2027년) : 2026. 8.

■ 문제점 및 대책

- 문제점 - 국비지원으로 건설한 환경기초시설로 추가 국비 지원 곤란
- 막대한 사업비(시비) 소요에 따른 시민공감대 필요
- 대 책 - 악취기술진단 결과 개량이 필요한 시설로 국비지원(환경부) 건의
↳ 한국환경공단 시행(2022. 6. 20. ~ 11. 30.)

■ 검토사항

- 하수종말처리시설은 국비지원 시설로 15년됨(20년이 넘어야 국비 지원)
- 하수종말처리장 악취기술진단 결과 개량이 필요한 시설로 국비 지원 건의
- 오산시 사례분석을 통한 우리시 적용 검토 가능 여부 확인
- 악취 민원 발생이 되는 시설물 현황 파악
- 시민들이 편하게 시간을 보낼 수 있는 친환경공원 조성 위치

■ 악취저감 추진현황

- 태양광발전 시설 설치공사 준공 : 2019. 12. 24.
- 공사비 : 4,200백만 원(국비 1,087 시비 3,113)
- 악취저감시설 설치공사 준공 : 2019. 10. 30.
- 분뇨동, 침사지, 탈수동, 건조동, 소화조 설비 악취저감시설(악액세정식)설치
- 공사비 : 5,000백만 원(국비 2,500 도비 250 시비 2,250)

- 건조동 바이오필터 배출구 개선공사 : 2020. 8.
- 차폐 및 악취저감 나무식재사업 계약 : 2020. 11. 9.
- 미세먼지 차단숲 조성사업(공원과 추진) : 2020. 11. 13.
- 차폐 및 악취저감 나무식재사업 준공 : 2020. 12. 8.
- 악취기술진단실시(한국환경공단) : 2022. 6. 22. ~ 11. 30.

■ 제안사항

- 공약명 “하수종말처리장 악취 개선 및 반려동물 놀이터 등 조성” 으로 변경
- 예산 600여억 원 예산 절감하여 우리시 재정 부담 최소화
- 악취기술진단실시(한국환경공단) 후 자료 검토하여 악취저감 계획 수립
- 악취로 인한 인근 주민들의 불편사항 해소 및 하수종말처리장의 잔여 녹지 공간에 반려동물 놀이터 등 활용 조성

19 도서지역 소규모 공공하수처리시설 확대

공약 | 장기
하수도과

■ 사업개요

- 「여수시 하수도정비기본계획(2016. 12.)」 및 「기본계획 변경(2021. 4.)」에 따라 임대형 민간투자사업(BTL) 및 재정사업을 통한 소규모공공하수처리시설 확대
- 대상사업
 - 여수시 소규모 공공하수처리시설 건설공사 민간투자사업(BTL)
 - 돌산읍4, 소라면3, 화양면6, 남면2, 화정면2, 삼산면1, 삼일동2, 묘도동3
 - 삼산면 유촌마을 하수도시설공사(예정, 재정사업)
 - 삼산면 장촌마을 하수도시설공사(예정, 재정사업)

■ 추진계획

- 하수도정비기본계획 변경(도서지역 확대)수립 추진 : 2022. 6. ~ 2023. 12.
- 여수시 소규모 공공하수처리시설 건설공사 민간투자사업(BTL)
 - 공사추진 : 2022. 6. ~ 2025. 5.
 - 운영실시 : 2024. 6. ~ 2044. 5.
- 삼산면 유촌, 장촌마을 하수도시설공사(국고건의) : 2023. 2.
 - ※ 우리 시는 전국 최초로 소규모 공공하수처리시설을 임대형 민간투자 사업(BTL)으로 추진

■ 검토사항

- 소규모 공공하수처리시설 설치 조건(1일 50톤, 270명)
- 소규모 공공하수처리시설 BTL사업은 전국 최초
- 임대형 민간투자사업 주관 회사(원도심 : 대림, 도서 : 롯데건설)

■ 제안사항

- 공공하수처리시설로 유입이 어려운 도서지역에 주민생활 환경개선을 위하여 적기시행 적극 검토

20 원도심 오수관 미분리지역 분리 추진

공약 | 장기
하수도과

■ 사업개요

- 위 치 : 고소, 서교, 여서, 남산동 등
- 사업기간 : 2018. ~ 2023. (공사기간 : 2020. 7. 17. ~ 2024. 1. 2.)
- 총사업비 : 25,374백만 원(국비58% 14,633, 시비42% 10,741)
- 사업량 : 관로(오수) 신설 L= 16.1km, 배수설비 1,551개소
- 참여업체 : (감리사) 동성엔지니어링 외 2, (시공사)중흥토건(주) 외 1

■ 추진계획

- 4차분 시행(서교동, 남산동, 덕충동) : 2022. 3. 24.
- 총괄 준공 : 2023. 1. 2.
- 하수관로정비 임대형 민간투자사업(BTL) 추진 : 2023.~ (계속)

■ 문제점 및 대책

- 문제점 : 국비지원 및 지방재정 한계로 하수관로정비사업 추진 지연
- 대책 : 임대형 민간투자사업 추진으로 오수관 분류지역 조기 확대

[하수관로정비 임대형 민간투자사업(BTL)]

- ▶ 위 치 : 여수시 합류식 지역(둔덕·여서·연등·수정·신월처리분구 등)
- ▶ 사업규모 : 관로 L=78km, 배수설비 7,104개소, 펌프장 30개소
- ▶ 사업기간 : 공사기간 42개월, 운영기간 20년
- ▶ 사업비 : 1,497억 원(임대료 100억 원/년, 운영비 16.6억 원/년) *여수시부담 46.8억 원/년
- ▶ 시행자 : 대림건설(주)
- ▶ 예비타당성조사 면제(2021. 12.) → 사업제안서 검토(KDI) → 국회한도액승인(2022. 12.)

■ 검토사항

- 오수관 미 분리지역 분리개선사업은 여수시가 선도
- 여수시 하수도 관망도 파악 실태
- 선소주변마을 우수, 오수 분리공사 현황

■ 제안사항

- 지역주민 생활환경 개선 및 연안지역 해양오염 방지를 위하여 조속 추진

4. 도시건설해양수산분과



가 도시건설해양수산분과위원회 활동

일시	장소	참석인원	내용
6.20.(월) 09:50 ~ 16:00	3층 소회의실	6명	<ul style="list-style-type: none"> ▶ 민선8기 시정구호 및 도시비전 등 검토 ▶ 분야별 공약사항 보고 ▶ 시민사회단체 제안에 따른 검토 ▶ 부서별 공약사항 개인별 검토
6.21.(화) 14:50 ~ 17:00	3층 소회의실	6명	<ul style="list-style-type: none"> ▶ 민선8기 시정구호 및 도시비전 등 검토 ▶ 향후 여수시의 세수전망 ▶ 분과에서 중점적으로 확인할 사항
6.22.(수) 14:00 ~ 16:30	2층 소회의실	5명	<ul style="list-style-type: none"> ▶ 민선8기 당선인 공약사항 부서의견 검토 ▶ 분과에서 중점적으로 확인할 사항 검토
6.23.(목) 14:00 ~ 18:00	3층 소회의실 2층 대회의실	5명	<ul style="list-style-type: none"> ▶ 민선8기 당선인 공약사항 부서의견 청취 (수산경영과, 어업생산과, 섬자원개발과, 도로과, 교통과, 도시재생과, 공영개발과)
6.24.(금) 14:00 ~ 18:00	3층 소회의실	5명	<ul style="list-style-type: none"> ▶ 공약사항에 대한 제안내용 개인 검토 ▶ 시민사회단체 및 개인 제안사항 검토
6.28.(화) 14:00 ~ 17:00	3층 소회의실	6명	<ul style="list-style-type: none"> ▶ 공약사항에 대한 분과위 검토 결과 확인(1차) ▶ 분과위원장 제안사항 확인 ▶ 시민사회단체 및 개인 제안사항 검토의견 작성
6.29.(수) 14:00 ~ 17:00	3층 소회의실	6명	<ul style="list-style-type: none"> ▶ 공약사항에 대한 분과위 검토 결과 확인(2차) ▶ 각 위원회별 제안사항 작성 ▶ 시민사회단체 및 개인 제안사항 검토의견 작성
6.30.(목) 14:00 ~ 17:00	현장방문 (전라남도 해양수산 과학관)	6명	<ul style="list-style-type: none"> ▶ 수산업진흥센터(연구소)설립관련 현장방문 <ul style="list-style-type: none"> • 장소 : 전라남도 해양수산과학관 • 목적 : 우리시 수산업진흥센터 설립관련 자료수집 기타 수산업 진흥에 관한 자문

일시	장소	참석인원	내 용
7. 2.(토) 13:00 ~ 16:30	2층 인수위 사무실	2명	<ul style="list-style-type: none"> ▶ 분과위 공약사항 중간보고서 작성 검토 ▶ 시민제안사항 내용 검토 및 채택 안건 분류
7. 4.(월) 16:00 ~ 18:00	2층 대회의실	6명	<ul style="list-style-type: none"> ▶ 분과위 공약사항 중간보고 내용 설명 ▶ 분과위원장 제안 주요내용 설명
7. 5.(화) 14:00 ~ 17:00	3층 소회의실	5명	<ul style="list-style-type: none"> ▶ 공약사항 및 위원 제안사항 협의 ▶ 기타 시민제안사항 자료 검토
7. 6.(수) 14:00 ~ 17:00	3층 소회의실	4명	<ul style="list-style-type: none"> ▶ 공약사항 검토목록 작성 ▶ 기타 시민 제안사항 채택목록 작성
7. 7.(목) 14:00 ~ 18:00	3층 소회의실	5명	<ul style="list-style-type: none"> ▶ 공약사항 관련 부서장 의견 청취(공원과장) ▶ 기타 시민 제안사항 채택목록 작성
7. 8.(금) 14:00 ~ 18:00	3층 소회의실	6명	<ul style="list-style-type: none"> ▶ 공약사항 검토목록 작성 ▶ 기타 시민 제안사항 채택목록 작성
7. 11.(월) 15:00 ~ 18:00	2층 대회의실	6명	<ul style="list-style-type: none"> ▶ 공약사항 최종 검토 및 수정 ▶ 시민사회단체 및 개인 검토의견 최종 수정 ▶ 분과위 제안사항 최종 수정 ▶ 타분과 이송 안건 재검토 ▶ 정부정책사업 검토(골프훈련원 등)
7. 12.(화) 15:00 ~ 18:00	3층 소회의실	4명	<ul style="list-style-type: none"> ▶ 공약사항 최종 검토 및 수정 ▶ 시민사회단체 및 개인 검토의견 최종 수정

활동사진



나 공약사항 검토의견 및 제안사항

연번	공약명	담당부서
1	해양수산 종합 빅데이터 센터 설립(남해안 중심 선도형) → 해양수산 종합 빅데이터 구축	수산경영과
2	낙시환경 개선	수산경영과
3	해양쓰레기 수거사업 추진체계 확대 지원 → 해양쓰레기 수거사업 추진체계 확대 정비	어업생산과
4	수산부산물(굴패각 등)친환경 처리시설 설치 → 수산부산물(굴패각 등)친환경 전 처리시설 설치	어업생산과
5	ICT융합 스마트 외해 양식단지 조성(삼산면·남면 일원) → ICT융합 스마트 양식단지 테스트베드 조성	어업생산과
6	여수만 르네상스 실현(가막만 양식시설물 정비) → 가막만 양식시설물 정비	해양항만레저과
7	여수만 르네상스 실현(가막만 해양레저·마리나 활성화) → 여수시 해양레저·마리나 활성화 확대 추진	해양항만레저과
8	여수항 재개발(개항 100년) → 여수항 해양복합관광거점항 육성 추진(해양수산부)	섬자원개발과
9	2026여수세계섬박람회 성공 개최	섬자원개발과
10	도서지역 여객선 공영화 단계적 추진	섬자원개발과
11	거문도 대형여객선 접안부두 구축 추진	섬자원개발과
12	국동 다기능항 재정비 및 확장 → 국동 다기능항 재정비 및 국동항 확장 추진	섬자원개발과
13	명품 가로수길 조성(죽림, 화양일원)	산림과
14	여천 역세권 개발(광역교통 전략적 거점화) → 여천 역세권 개발사업 지속 추진	도시계획과
15	여서·문수지구 활성화 및 도시관리계획 정비	도시계획과

연번	공약명	담당부서
15-1	여서·문수지구 활성화(여서동로타리 공영주차장 조성) → 여서동로터리 주변 주차공간 확보 추진	교통과
16	연등천 친환경 정비 및 친환경 주차장 조성 → 연등천 친환경 정비	건설과
17	일상회복지원금 1인당 30만원 지급 → 전(全)시민 일상회복지원금 지급(1인당 30만원)	재난안전과
18	월호~남면(금오도), 안도~연도 연도교 건립 추진 → 월호도~금오도, 안도~연도 연도교 건립 추진	도로과
19	여문지구 교통환경 개선(미평~여문~웅천 연결도로 건설) → 여문지구 교통환경 개선(문수-시전 연결도로 건설)	도로과
20	돌산 우두~도실 구간(국도 17호선) 확장 → 국도 17호선 돌산 구간(우두-도실)확장 추진	도로과
21	만75세 이상 어르신 택시요금 지원	교통과
22	원도심 공영주차장 확대 → 원도심권 등 공영주차장 확대 조성	교통과
23	택시 운수종사자 편익·휴게 공간 조성	교통과
24	원도심 빈집 활용방안 모색(청년창업·주민편익 공간 등)	허가민원과
25	웅천 하자보수 조기추진 및 부영아파트 분양가 적극 해결 → 임대주택(웅천·죽림지구 등) 하자 및 분양가 해결 조기 추진	허가민원과
26	남만포차 확대 추진	도시재생과
27	울촌산단 조기 개발 및 지방산단 확충 추진	공영개발과
28	울촌명품도시 조성 추진	공영개발과
29	여서·문수지구 활성화를 위한 체험형 놀이터 조성	공원과

1 해양수산 종합 빅데이터 센터 설립(남해안 중심 선도형) → 해양수산 종합 빅데이터 구축

공약 | 중장기
수산경영과

■ 내용

- 기후변화로 급변하고 있는 어장환경을 데이터화 하여 여수해양자원(생태계)에 대한 체계적인 관리를 통해 수산정책 및 어업피해 보상 활용
- 관내해역 해양환경과 수산자원에 대한 현장조사 및 연구 용역

■ 사업개요

- 사업기간 : 2022. ~ 2026.
- 사업비 및 사업규모 : 미정(국·도·시비)

■ 추진계획

- 사업계획 수립(범위, 대상 등) : 2022. 7.~2022. 12.
- 용역시행(여수 주요해역 자원조사 등) : 2023. 1.~2024. 12.
- 센터시설물 구축 및 자료 데이터베이스화 : 2025. 1.~2026. 12.

■ 문제점

- 수산자원은 광역성·이동성·회유성의 특성으로 생산량 수급 불균형 및 수산물 의무상장제 폐지로 통계 불확실
- 해수부, 국립수산물과학원 등에서 운영하고 있는 해양환경 어장정보 시스템과 중복 가능성

■ 제안사항

- 어업자원, 어장환경, 어항개발, 섬자원 관리 등 각종 자료의 다원화로자료 전산화, 데이터 생산 및 가공은 광역자치단체에서 전담
- 따라서 우리시 해역에 적합한 수산자원 연구·관리와 신기술 교육 6차 산업 지원 등을 위한 종합수산자원 연구센터 필요

2 낚시환경 개선

공약 | 중장기
수산경영과

■ 사업개요

- 사업기간 : 2022. 1.~2030. 12.
- 사업량 : 1식(전용부두 건립)
- 사업비 : 500억 원(국비)
※ 국가어항 개발계획 용역(해양수산부) : 2000. 4. 20. ~ 2022. 9. 30.

■ 필요성

- 낚시어선 전용부두 부재로 어선업자와 지역 주민 갈등 유발
- 레저산업으로 발전하고 있는 낚시산업의 육성

■ 낚시어선 현황

구분	척수	승선정원	비고
계	300		· 국동항 130척
8톤 이상~10톤 미만	158	19~22인	
5톤 이상~8톤 미만	22	14~18인	
5톤 미만	120	4~12인	

■ 타 자치단체 사례

- 진도군 : 2013년 서방향 내 낚시어선 전용부두 건립 후 타 업종어선 간 분쟁 발생

■ 제안사항

- 여수지방해양수산청과 협의하여 국동항 정박 관용선의 신복항 이전장소 최대한 확보
- 전용부두가 건립되면 타 업종 어선 접안 가능하도록 협의
※ 낚시쓰레기 업무는 어업생산과로 이관하고 공약 제목 변경

3 해양쓰레기 수거사업 추진체계 확대 지원 → 해양쓰레기 수거사업 추진체계 확대 정비

공약 | 단기
청무과

■ 사업개요

- 사업장소 : 여수시 전 해역
- 사업비 : 3,730백만 원(국비 1,010 균특 1,000 시비 1,720)

■ 필요성

- 여수해역에 유입된 해양쓰레기 신속 수거 및 처리
- 수산자원 보호와 쾌적한 해양 환경 조성
- 관광도시와 연계한 청정 여수의 깨끗한 이미지제고

■ 현재 추진체계

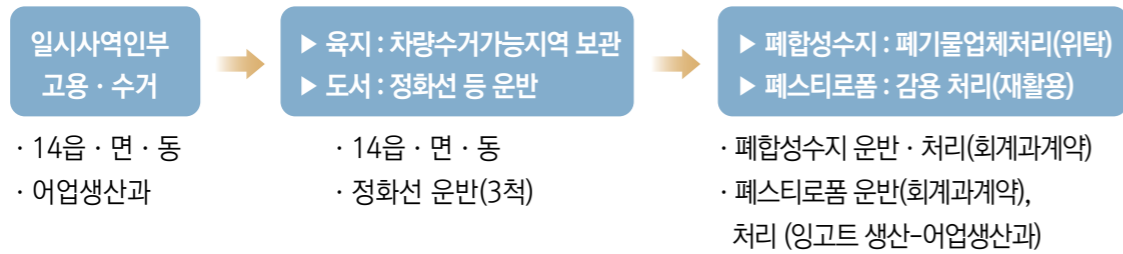

■ 타 자치단체 비교

구 분	해양쓰레기 처리사업 예산 현황(백만 원)			
	여수시	신안군	완도군	진도군
계	3,230	3,296	2,638	2,460
해양쓰레기 정화사업	2,000	2,400	2,000	2,000
강하구 해양쓰레기 처리사업	400	400	-	-
하천하구 쓰레기 정화사업	800	-	-	-
바다환경지킴이	-	496	638	460
해양환경 보전관리	30	-	-	-

■ 제안사항

- 예산 증액 및 수거·처리 관리 인력 추가배치(1명⇒2~3명)하고 2026여수세계섬박람회준비를 위해 해양쓰레기 전담팀 설치
- ※ 해양쓰레기 수거사업 확대 및 정비로 공약 제목 변경

4 수산부산물(굴패각 등) 친환경 처리시설 설치 → 수산부산물(굴패각 등) 친환경 전 처리시설 설치

공약 | 단기
수산경영과

■ 패각 발생 및 재활용업체 현황

패각 발생량	재활용업체 현황		비 고
	업체명	처리능력	
30천 톤/연	2개소	309천 톤/연	
· 굴 8천 톤 · 새고막 20천 톤 · 혼합 등 2천 톤	여수바이오	300천 톤/연	· 300천 톤/연 납품 - 현대제철 등(소결용) 120천 톤 - 에스큐씨(생석회) 180천 톤
	드림라임	9천 톤/연	· 9천 톤/연 납품 - 화장품, 비닐 등 원료

■ 추진계획

- 현대화 시설사업 및 노후시설 교체 지원사업 국비지원 건의 : 2022. 10.
- 2023년 해양수산부소관 국비지원 건의 : 2022. 3.

■ 문제점 및 해소방안

- 신규 업체 설치 시 우리시 관내 재활용업체 2개소 경영난 우려
- 어업인 공동 패각보관장 현대화 시설사업 및 노후시설 교체 지원사업 시급
→ 기존 시설의 보완·정비 활용을 통한 시의 재정부담 완화

■ 제안사항

- 연안환경개선제로 재활용을 위한 관련 기관간 유기적인 협조와 어민들에게 실질적인 혜택이 돌아가도록 하는 방안 모색
- 수산부산물법 시행('22. 7. 21.)이후 국비 확보를 위한 중앙부처 방문 및 국비지원 건의 예산확보 노력 선행
- 정부 및 전라남도 계획과 연계한 '수산부산물 관리계획 수립' 건의

5 ICT융합 스마트 외해 양식단지 조성(삼산면 남면 일원) → ICT융합 스마트 양식단지 테스트베드(test bed)조성

공약 | 단기
어업생산과

■ 사업개요

- 사업비 : 4,500백만 원(국비 2,700, 지방비 1,350, 자담 450)
- 사업량 : 2개 단지
- 사업방법 : 내만 해상가두리 어류양식
- 사업내용
 - 인력절감 및 기계화·자동화 해상가두리 시설
 - 양식장 환경센서(수온, 용존산소 등) 설치 및 ICT 융합 실시간 모니터링
 - 스마트폰을 이용한 무인 어장관리 체계 구축

■ 추진계획(변동 가능)

- 사업 신청 : 2023. 03.
- 사업 선정 : 2024. 01.
- 기본 및 실시설계 용역 : 2024. 02. ~ 2024. 12.
- 사업추진 : 2025. 01. ~ 2025. 12.

■ 검토사항

- 재래식 양식에서 현대화된 양식방법으로 전환을 위해 미래 모델을 개발하는 것으로서 어류양식 여건 개선을 위해서 필요
 - ※ 공약명 변경 (ICT 융합 스마트 외해 양식단지 조성→ICT 융합 스마트 양식단지 테스트베드 조성)

■ 제안사항

- 양식장 및 수산업 현장에서 ICT를 적용하여 생산성 향상과 경쟁력 제고를 위한 사업임을 감안 어민 소득 증대와 연계되는 사업 발굴
- 새로운 해상양식의 모델로 자리잡을 수 있도록 수산업의 미래투자 관점에서 우리시 특색 사업 지속 발굴

6 여수만 르네상스 실현(가막만 양식시설물 정비) → 가막만 양식시설물 정비

공약 | 중장기
어업생산과

■ 통합양식장 현황

계	웅천마리나 인근	가막만 상부
22건 149.9ha	5건 50.5ha	17건 99.4ha

■ 추진계획

- 양식 시설물 정비 : 2022. 7. ~ 2026. 6.(4년간)

■ 문제점

- 웅천마리나 및 소호요트장 인근 양식어민의 경우 폐업보상 희망
- 가막만 상부 양식어민의 경우 폐업으로 인한 생계 기반상실을 우려하고 있으며 대체어장 확보가 사실상 불가능한 상황임

■ 부서의견

- 통합양식장의 과다한 정리는 통합 전국생산량의 40%를 차지하고 있는 우리 시의 명성과 위촉과 수산물 공급 차질이 우려됨
- 수산관계 법령에서는 면허취소가 불가함에 따라 어업인 들과 협의하여 웅천 마리나항 개발과 연계 폐업 보상 필요

■ 제안사항

- 웅천마리나항 개발을 비롯한 해양레포츠 산업 활성화를 위한 사업 추진 시 사업구역 내에 위치한 시설물의 정비 및 보상은 관련부서(해양항만레저과) 사업 범위에 포함하여 추진하도록 협의
- 사업구역 외에 양식시설물 관리는 어민들의 의견을 수렴하여 생업 기반시설로 유지될 수 있도록 유지
 - ※ 공약명을 가막만 양식시설물 정비로 변경

7

여수만 르네상스 실현(가막만 해양레저·마리나 활성화)
→ 여수시 해양레저·마리나 활성화 확대 추진

공약 | 중장기
해양항만레저과

■ 사업개요

- 사업기간 : 2022. 7. ~ 미확정
- 웅천마리나항을 거점으로 경도개발 등을 연계한 마리나시설 기반 구축
- 해양레포츠 프로그램 확대와 프로그램 지속 개발
 - ※ 실행방안 용역 시행(2023. 1.~6.)으로 사업계획, 사업비 등 확정

■ 추진상황

- 해양레저스포츠 활성화 추진(2015~)
 - 체험 및 교육 프로그램 운영(11개 프로그램)
- 웅천거점 마리나 항만개발사업 추진(2020. ~ 2026.)
 - 300선석(육상 150, 해상 150)

■ 문제점 및 해소방안

- 사업비 산정기준 연도 변경(2015년 → 2022년)에 따라 물가상승 등 사업비 증액으로 시비 부담 증가 예상
- 어업피해영향조사 및 실태조사 결과 사업대상지 내 어업피해 손실보상을 위한 재원 대책 강구

■ 제안사항

- 실행방안 용역은 플랫폼구축을 포함하여 장기비전을 가지고 정책의 모든 부분을 포괄적으로 담을 수 있도록 범위를 확대 추진
- 공약사항 중 중복되는 부분이 있는 「여수 해양레저 클러스터 조성(웅천지구)사업」은 동 사업계획에 포함
- 사업비 증액 부분에 대한 국비 추가 방안을 검토하고 어업피해 손실보상은 사업 범위내에서 최소화 하도록 관련 부서(어업생산과)와 협의

8

여수항 재개발(개항 100년)
→ 여수항 해양복합관광거점항 육성 추진(해양수산부)

공약 | 중장기
어업생산과

■ 사업개요

- 용역추진 : 여수항 종합발전계획 수립용역
- 기간/예산 : 2021. 4. ~ 2022. 7./400백만 원(전액 국비)
- 주요내용 : 여수항 기능 재정비 및 항만 재개발 등 중장기 계획

■ 추진상황

- 여수 개항100주년 기념행사 실행계획 수립용역(여수시) : 2021. 5. ~ 2021. 11.
 - 용역 결과를 근거로 중장기 과제(9건) 반영 건의(여수시→해수부)
- 여수항 종합발전계획 수립용역(해수부) : 2021. 4. ~ 2022. 7.
 - 우리 시에서 건의한 중장기 과제(9건) 반영 확인

여수항 발전 중장기 과제(9건)

- ① 크루즈 관광 활성화 ② 국제전시컨벤션센터 건립 ③ 박람회장 시설 리모델링
- ④ 크루즈 전용터미널 확장 ⑤ 수제선 정비 및 항만친수시설 확충
- ⑥ 여수항 항계 확장 ⑦ 신항~신북항 진입도로 확충
- ⑧ 국동항 ~ 여수구항 연결도로 개설 ⑨ 여수항 항만친수공원 조성

■ 향후계획

- 제4차 전국항만 기본계획(2021.~ 2030.) 수정계획 반영 요구 : 2022. 10.

■ 제안사항

- 여수항(신항~구항~신북항)연계 개발로 항만을 축으로 하는 지역경제 거점 구축
- 제4차 전국항만 기본계획(2021.~ 2030.) 수정 계획에 반영되도록 시민·사회단체, 출항 항우회, 지역구 국회의원과 유기적으로 협조
 - ※ 정부의 「여수항종합발전계획」과 연계한 공약명으로 변경

시정공약사항
항
기획행정과
관광진흥과
문화관광체육과
환경복지건설과
도시건설해양수산과
인수위원회 제안사항
기타 시민제안

9 2026여수세계섬박람회 성공 개최

공약 | 중장기
섬자원개발과

■ 사업개요

- 주 제 : 섬, 바다와 미래를 잇다(Island, Connecting Ocean and Future)
- 개최시기 : 2026. 7. 17. ~ 8. 16.(31일간)
- 장 소 : 돌산진모지구 및 관내 도서 일원
- 참여규모 : 30개국 / 200만 명(내국인 194, 외국인 6)
- 주 최 : 전라남도 · 여수시 ※ 주무부처 : 행정안전부
- 총사업비 : 212.1억 원[국비 63.63.(30%), 도 · 시비 63.63(30%), 사업수입 84.84(40%)]
- 주요내용 : 공식행사, 전시행사, 학술 및 컨벤션행사 등

■ 추진상황

- 섬박람회 기본계획 수립 용역 시행 : 2019. 5. ~ 2000. 8.
- 2026여수세계섬박람회 국제행사 최종 승인 : 2021. 8. 9.
- 섬박람회 종합기본계획 수립 용역 추진 : 2022. 6. ~ 2023. 6.

■ 향후일정

- 2026여수세계섬박람회 종합기본계획 수립 : 2022. 6. ~ 2023. 6.
 - 착수보고회(' 22. 8.) / 1·2차 중간보고회(' 22. 12./ ' 23. 3.) / 최종보고회(' 23. 5.)
- 섬박람회 범시민준비위원회 구성 및 출범 : 2022. 7. ~ 9.
 - 범시민준비위원회 구성 방침 결재(' 22. 7.) / 창립총회(' 22. 8.) / 위원회 출범식(' 22. 9.)
- 행사장 조성 및 세부 실행계획 수립 추진 : 2023. ~ 2026.
 - 주요내용 : 행사장 기반 조성 공사, 콘텐츠 세부연출 계획 및 제작 · 설치 등



주 · 부행사장 위치도



개도 간척지 계획 평면(안)



주행사장(돌산진모지구) 조감도(안)

■ 제안사항

- 주행사장인 돌산진모지구의 지리적 문제점(교통 및 우수기 침수 등)과 교량건설 지연에 따른 개도를 비롯한 섬지역 방문객 수송대책 등 문제 제기
- 고흥권역 문화관광자원을 연계하여 활용할 수 있도록 낭도를 비롯한 서부권에 문화·예술행사, 체험프로그램 보완 필요
- 특히, 종합기본계획 수립 시 여수엑스포부지 활용방안을 마련하여 엑스포부지가 섬박람회의 Gateway(관문)가 되도록 기획
 - ※ 여수엑스포역과 인접한 국제관 D관 및 중앙통로(EDG) 활용

10 도서지역 여객선 공영화 단계적 추진

공약 | 중장기
섬자원개발과

섬 주민들에게 유일한 해상대중교통수단인 여객선의 공영화를 단계적으로 추진하여 정주여건 개선

■ 1단계 - 준공영제 확대 시행

- 추진시기 : 2022. ~ 2023.
- 주요내용 : 특별법 제정 및 관련지침 개정 건의

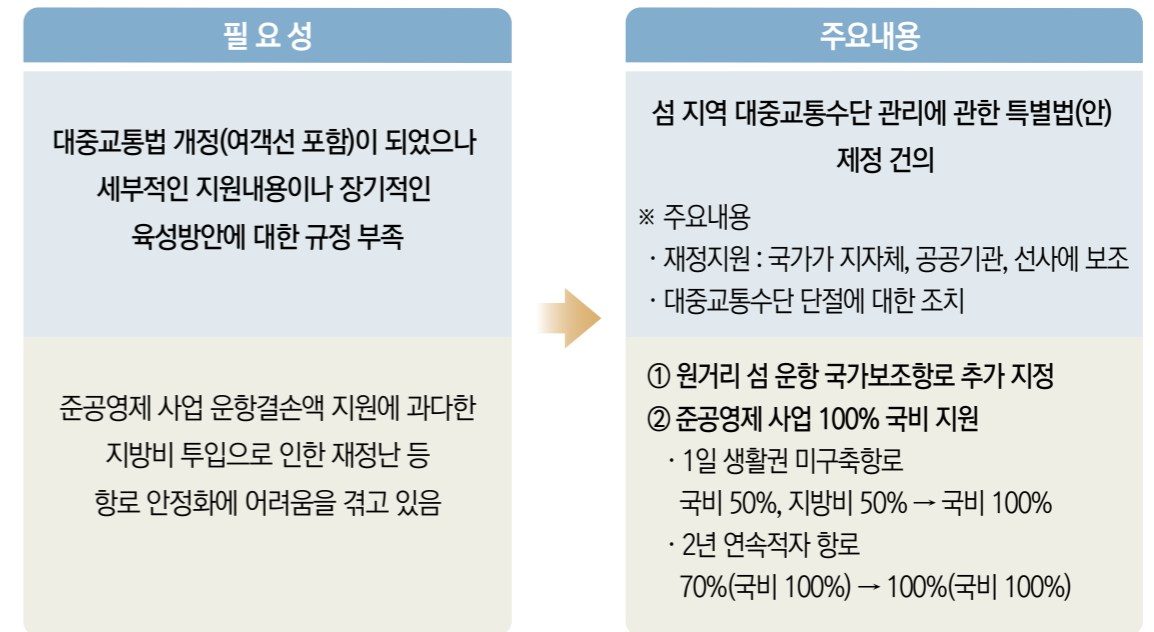

■ 2단계 - 공영제 시행 전 항로 안정화 도모

- 추진시기 : 2022. ~ 공영제 시행 전까지
- 주요내용 : 여객선 항로 안정화를 위한 여객선사 운영 지원 등
 - 원거리, 수익성이 낮은 항로 → 운항결손액 지원
 - 노후여객선 운항 항로 → 신규건조 여객선 감가상각비 등 지원
- ※ 여수시 여객선 운영 지원 조례 개정으로 여수~거문 항로 신규건조 여객선 투입을 위해 해수청·여객선사 협의 중
- 신규건조 여객선 투입 불가능하거나 여객선사 폐업 등으로 항로 단절이 예상 될 시 시 자체 여객선 신규건조 및 여객선 위탁운영 검토

시정 공약사항
정책사업
기획행정분과
지역개발분과
문화관광체육분과
환경복지보건분과
도시건설해양수산분과
인수위원회 제안사항
기타 시민제안

■ 3단계 - 공영제 시행 ★ 윤석열정부 국정과제 중 연안여객선 공영제 실시('25년) 포함

- 추진시기 : 2026. 이후
- 주요내용 : 연안여객선 운항 항로 완전 공영제 시행 건의
 - 항로가 안정화 되지 않거나 원거리 섬을 우선으로 공영제 시행
 - 연안여객선 운항 항로 점진적으로 공영제 시행

[문제점 및 대책]

문 제 점	대 책
동일항로 내 기존 여객선사(민간) 반발	여객선 정상운항으로 안정화 된 항로는 운항 결손액 재정지원
공영제 시행 소요예산(건조,운영) 100%국비 지원이 어려울 것으로 시군비 부담 예상	여수시 해상교통지원기금 설치로 시 재정 점진적 확보(2023년부터 매년 20억 원 이상) ※ 최초 존치기간 5년, 필요 시 연장가능

■ 검토의견 및 제안사항

- 도서지역 여객선 공용화는 10여 년 전부터 정부와 국회에서 지속 논의되어 온 사안으로 중앙정부에 서 일괄 추진할 사업임
- 과거 세월호 사건이후 2014년 「연안여객선 안전관리 혁신대책」으로 여객선 공영제를 검토한바 있으나 자원문제로 보류
- 윤석열정부 110대 국정과제에 포함되어 2025년까지 여객선공영제 실시를 목표로 추진하는 사항으 로 중장기적이고 종합적인 검토와 함께 소요재원을 마련할 수 있는 근거 필요
- 따라서 여수시는 관련기관(부처)에 특별법 제정 등을 건의하는 접근이 바람직함

관내 원거리 섬인 거문도 주민의 해상이동권 보장과 정주여건 개선을 위해
대형여객선 계류시설을 구축하고자 함

■ 대형여객선 계류시설 조성 조건 * 여수지방해양수산청 검토 내용

- 선박 제원(2,000톤급) : 전장 100m, 전폭 15m, 만재흘수 4m
 - ※ 2,000톤 이상 내항여객선 풍랑주의보(파고 3m 이상) 시에도 운항 가능
- 부두 조성 조건 : 선석길이 115m, 선석수심 5m
- 부두 조성 기관 : 기항지별 관리기관 직접 설치

구 분	여수항	손죽도항	초도항(대동)	거문도항
관리기관	여수광양항만공사	여수시	여수지방해양수산청	여수지방해양수산청
소요예산	140억 원	160억 원	150억 원	140억 원
소요기간	3년	3년	5년	3년

■ 추진상황

- 대형여객선 계류시설 조성 관련 관계기관 간담회: 2021. 7.
 - ※ 계류시설 조성을 위해서는 항로 내 대형여객선 운항 가능 여부 검토 선행 필요
- 거문도항 여객부두 건설 타당성 용역 추진 : 2022. 4.
 - ※ 용역개요(해양수산부-여수지방해양수산청)
 - ▶ 위 치 : 전남 여수시 삼산면 거문리 일원
 - ▶ 총사업비 : 1.5억 원(국비 100%)
 - ▶ 사업기간 : 2022. 4. ~ 2023. 2.
 - ▶ 사업내용 : 거문도항 여객부두 건설 타당성 용역

■ 추진계획

- 용역 추진 결과에 따라 대형여객선 계류시설 조성 추진 : 2023. 3.
 - ※ 기항지별 관리기관 간담회 개최 및 업무 협의 후 조성시기 논의

■ 검토의견

- 해양수산부에서 용역 발주한 정부 정책사업이며, 용역결과에 따라 사업이 추진될 예정임으로 여수 시가 지속적 관심과 대처 필요

12 국동 다기능항 재정비 및 확장 → 국동 다기능항 재정비 및 국동항 확장 추진

공약 | 중장기
섬자원개발과

국동항 현황

- ▶ 항 중 : 국가어항('79년 지정) ※ 다기능어항 지정('04년) 완공('13년)
- ▶ 사업비 : 667억 원(기본사업 316, 다기능개발 351)
- ▶ 면적 : 1,284,341㎡ [육역 250,020(75,631평), 수역 1,034,321(312,882평)]
- ▶ 어업인구 : 1,331명(468가구), 선박 1,000여척(1일 최대)
- ▶ 이용현황 : 16개 단체 33개 건물 및 일일 평균 3,000여명 이용
- ▶ 관리인력 : 5명(기간제)

■ 국동항 개발계획

- 사업기간 : 2023. ~ 2030.(용역기간 : 2020. 4. 20. ~ 2022. 9. 30.)
- 사업규모 : 공유수면 40,555㎡ 매립

구분	기존시설(m)	추가시설(m)	합계(m)	증가율(%)
접안시설(부두)	2,635	1,517	4,152	57.5
부잔교	718	3,149	3,867	438
방파제	200	570	770	285

- 사업비 : 1,856억 원
- 사업시행자 : 해양수산부
- 추진사항
 - 국가어항 개발계획 수립 용역 착수(해수부) : 2020. 4. 20.
 - 국가어항 개발계획 전략환경영향평가 주민의견 수렴 : 2021. 9. 28.
 - 해양수산청 방문 건의사항 전달(부시장) : 2021. 10. 8.
 - 국동항 내 어구수선 및 건조장 확충 건의 : 2022. 6.

■ 검토의견

- 해양수산부에서 용역발주한 정부정책사업으로 여수시의 지속적 대응 필요

국가어항(국동항) 개발계획(안)

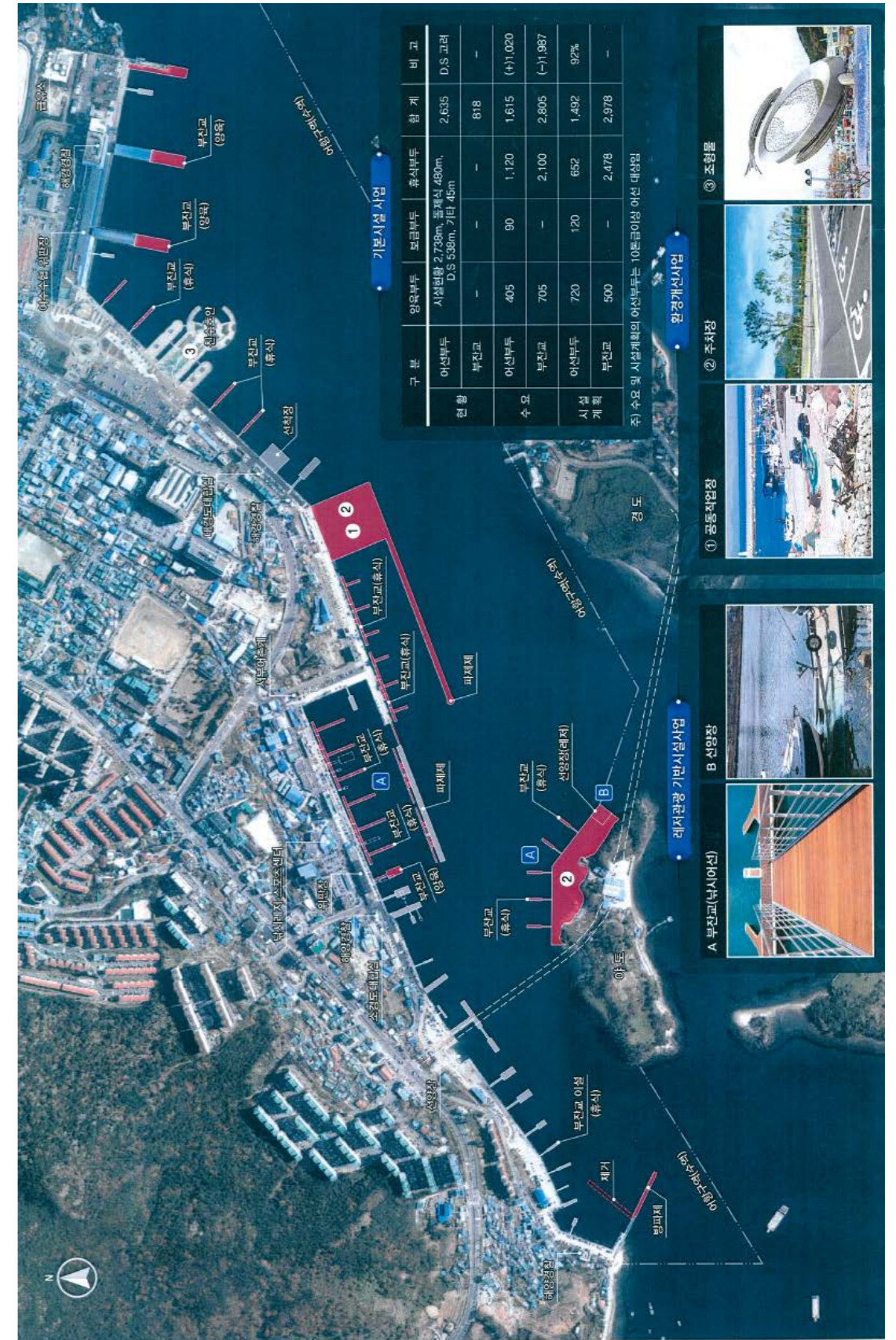

13 명품 가로수길 조성(죽림, 화양일원)

공약 | 단기
산림과

■ 사업개요

- 사업기간 : 2024. 3. ~ 2025. 10.
- 위 치 : 소라면 죽림사거리 ~ 화양면 세포교차로
- 사업량/사업비 : L=15km, 5,000본/900백만 원(도비450, 시비450)
- 사업내용 : 가로수(벚나무, 이팝나무 등)

■ 추진계획

- 균특전환사업(전라도 천년 가로수길 조성)신청 : 2023. 3.
- 2024년 본예산 확보 : 2023. 12.

■ 문제점 및 해소방안

- 사업부지 중 가로수 식재에 부적합 구간이 많으나 가로수형 또는 쌈지숲 형태로 조성하고 일부 부적합 구간은 중앙분리대 보식 등을 통해 사업의 효과성을 높일 계획임

■ 제안사항

- 가로수는 그 도시를 찾는 관광객에게 도시의 이미지를 각인 시킬 수 있는 중요한 요소임. 따라서 다른 도시와 차별화된 명품 가로수길 조성에 심사숙고해야 할 것임
- 또한, 가로수는 한번 식재하면 오랜 기간동안 가꿔야하고 다른 수종으로 교체하는데 많은 시간과 예산을 필요로 하기 때문에 수종 선정단계부터 관련 기관·단체, 전문가 의견 수렴이 필요함
- 한 구간 정도는 우리지역에서 자생하는 수종으로 식재하는 방안 검토

14 여천 역세권 개발(광역교통 전략적 거점화) → 여천 역세권 개발사업 지속 추진

공약 | 중장기
도시계획과

■ 사업개요

- 사업기간 : 2021. ~ 2030.
- 위 치 : 여천역 일원(여천KTX주변)
- 개발규모 : 363천㎡(필수·절대조건 : 복합환승센터, 주거용지 19.2%, 계획인구 6,000명)
- 개발방식 : 민간공동개발방식/법인자본금 50억원/ 공공 50.1%, 민간 49.9%
- 예상사업비 : 1조 5,243억 원(건축물 조성 포함)

■ 추진상황

- 기본구상 및 타당성 조사 용역 완료 : 2020. 6. 5.
- 개발행위제한구역 지정/ 토지거래허가구역 지정 : 2020.10.15.
- 민간공모 공고(여수시 공고 2021-1802호) : 2021. 6. 25.
- 민간공모 변경공고(여수시 공고 2021-3302호/ 법령개정사항 반영) : 2021. 12. 15.
- 우선협상대상자 공모 취소 공고(여수시 공고 제2022-960호) : 2022. 3. 29.
- ※ 사유 : 개정 중인 도시개발법령 및 훈령, 공모 적용 필요(사업자 선정 관련 등)

■ 향후계획

- 재공모 및 우선협상대상자 선정 : 2022. 9.~12.
- 사업협약 체결(시↔민간사업자) : 2023. 3.
- 출자법인 설립 및 사업인가 고시 : 2023. 3.~2025. 6.
- 타당성 검토, 시의회 승인, 법인등기 고시, 개발·실시계획 등 사업인가 고시
- 보상 및 공사 추진 : 2025. 7.~2030. 6.

■ 제안사항

- 우리 시의 도시비전인「남해안 거점도시 미항여수」와 연계되는 남해안 남중권 광역교통 전략 거점화를 위한 사업임을 감안하여 계획단계부터 보다 세심한 검토를 통해 신성장의 축 역할 기대

■ 여문지구 지구단위계획 현황

- 결정일 : 1998. 5. 22.
- 계획명 : 여서·문수지구 지구단위계획
- 위 치 : 여서동, 문수동 일원
- 면 적 : 1,259,350m²
- 주내용 : 기존시가지관리형(공동주택, 단독주택, 근린생활시설 등)

■ 추진계획

- 여서·문수 지구단위계획(변경)(안) 검토 : 2022. 7.~2023. 5.
- 지구단위계획 재정비 및 수립(안) 확정 : 2023. 7.
- 여수시 도시계획위원회 심의 : 2023. 9.
- 지구단위계획 재정비 결정고시 : 2023. 10.

■ 부서검토의견

- 현재 추진중인 지구단위계획 재정비 용역에 포함하여 검토

[지구단위계획 재정비(신규 포함) 용역 현황]

- ▶ 위 치 : 여서·문수지구 외 14개 지구(기존 12, 신규 3)
- ▶ 면 적 : 8,500,000m²(기존 7,700,000m², 신규 800,000m²)
- ▶ 용역기간 : 2022. 7. ~ 2023. 12.
- ▶ 용역비 : 500백만 원(시비)

■ 제안사항

- 현재 쇠퇴하고 있는 여문지구의 도심활성화에 기여할 수 있고 교통·주차난 해소와 휴식공간 확충을 위한 기반시설 정비에 중점을 두고 추진
- 다만, 공동주택용지 건축규제 완화 시 예상되는 교통 혼잡, 상하수도 시설 확충, 조망 및 일조권 침해 등의 문제가 예상되므로 관련 부서와 긴밀한 협의 필요

■ 여서·문수권 주차장 현황

- 현황 : 37개소 1,178면(여서동 17개소 419면, 문수동 20개소 759면)
- 주차면 현황

계	일반	장애인	교통약자	경차	버스
1,178	1,096	26	18	29	9

■ 필요성

- 여서·문수지구 상권 활성화를 위한 주차공간 확보 필요
- 소상공인 밀집 지역 불법주차로 이용객 접근성 약화

■ 문제점 및 대책

- 현재 검토중인「여서동로터리 공용주차장 조성」은 지하주차장, 주차타워형을 설치하더라도 많은 문제점 발생우려
 - 대규모 공사로 인한 교통정체
 - 지하매설물(상·하수도관, 도시가스 등) 이설에 따른 문제 발생
 - 인근주거지 소음, 진동, 분진 등 발생에 따른 민원

■ 제안사항

- 여서·문수지구 주차문제가 가장 심각한 시간대는 평일 퇴근 후 저녁시간이며 실제로 주차가 가장 어려운 지역은 구송원 백화점 주변으로 나타남
- 동 지역은 대형 공용주차장이 3개소(로터리, 여문, 여문공원) 499면으로 다른 지역에 비해서 주차장이 많은 편인데도 저녁 피크타임 전후로 주차난을 겪고 있는 상황으로 대형주차장 건립보다는 상가 인근의 소형주차장 3~4개소를 확보하는 방안을 추진하는 것이 바람직하다고 판단되며, 기 조성된 주차장 이용률 증대 방안도 지속 검토
 - * 많은 문제점이 예상되는 대규모 공사보다는 실질적인 도움이 되는 사업 추진 (사업 변경)

16 연등천 친환경 정비 및 친환경 주차장 조성 → 연등천 친환경 정비

공약 | 단기
건설과

■ 사업개요

- 사업기간 : 2023. 7. ~ 2025. 12.
- 위 치 : 연등천 일원(문수삼거리 ~ 남산동 일원)
- 사업내용 : 하천정비 L=4.0km
- 수변산책로 조성, 난간도색, 진입계단 보수, 주차장 조성 등
- 사 업 비 : 800백만 원(시비)

■ 추진계획

- 사업계획 확정 및 예산확보 : 2023. 7.
- 실시설계용역 및 행정절차 : 2024. 6.
- 사업추진 : 2024. 7. ~ 2025. 12.

■ 부서검토의견

- 환경부 특정하천 치수계획에 따른 연등천 재해예방사업으로 추진하는 사업으로 일부에서 요구하고 있는 천변 친환경 주차장은 관련 법규 등 현실 여건에서 추진하는 것은 불가함

■ 제안사항

- 건강하고 쾌적한 친수환경 조성에 대한 시민의 관심과 요구가 높아지고 있는 시점에서 연등천 친환경 정비 사업은 꼭 필요한 사업임
- 다만, 현재로는 사실상 상시 통수가 불가능한 하천임을 감안하여 하천쓰레기 등의 오염원을 제거하는 깨끗한 하천 유지관리 사업을 병행해야 사업의 효과성을 높일수 있을 것임

17 일상회복지원금 1인당 30만원 지급 → 전(全)시민 일상회복지원금 지급(1인당 30만원)

공약 | 단기
재난안전과

■ 사업개요

- 근 거 : 「여수시 긴급 재난지원금 지원 조례」제6조(지급 등)
- 지급대상 : 전 시민 약 280.8천명(내국인 275.8, 외국인 5)
- 지급방식 : 선불카드 또는 여수사랑상품권 중 택 1
- 지급시기 : 2022. 8.이후(추석 전 지급)
- 소요예산 : 854억 원(전액 시비)
- 사용지역 : 여수시 한정 * 백화점, 대형마트, 유흥업소, 온라인쇼핑몰 사용제한

■ 추진상황(계획)

- 2022. 6. 29. 당선인 기자회견(일상회복지원금 추석 전 지급발표)
- 일상회복지원금 예산편성 : 2022. 8.
- 일상회복지원금 지급 사전 준비 : 2022. 7.~8.
- 지급수단 준비, 기간제 근로자 배치, 시스템 · 홈페이지 제작 등
- 일상회복지원금 지급 : 추석 전 지급

[지금까지 일상회복지원금(긴급재난지원금) 지급 내역]

- ▶ 2021. 2. 긴급재난지원금(279,721명, 1인당 15만원, 총715억 원)
- ▶ 2022. 1. 일상회복지원금(276,762명, 1인당 20만원, 총564억 원)

■ 제안사항

- 금번 지급이 예정되어 있는 일상회복지원금은 제8기 여수시장 당선인의 공약사항으로 추석 명절 전 지급하게 됨을 시민에게 홍보
- 일상회복지원금의 사용처와 방법, 사용기한 등을 사전 홍보하여 지역 상공인과 경제 살리기에 실질적인 도움이 되도록 유도

18 월호~남면(금오도), 안도~연도 연도교 건립 추진
 → 월호도~금오도, 안도~연도 연도교 건립 추진

공약 | 중장기
 도로과

■ 사업개요

- 위 치 : 돌산~금오도~연도(지방도 863호선)
- 사업내용 : L=31.5km (2차로 신설)
 - 미 개설 10.1km(해상교량 2.69km/ 3개소), 기 개설 21.4km
- 총사업비 : 2,870억 원(국비 및 지방비)
- 시행기관 : 전라남도

■ 추진상황(계획)

- 국도 노선변경(연장) 및 지정국도 지정건의 : 2019. 7. 30.
- 지방도 863호선(월호도~금오도~안도~연도) 국도 승격 촉구 : 2019. 11. 11.
- 국도 승격 건의문 송부(국회, 국무총리실, 기재부 등) : 2019. 11. 14.
- 기본조사 용역 착수(전라남도) : 2021. 7. 1.
- 2023년 국비 신규사업 반영 건의 : 2021. 12. 30.

■ 향후계획

- 기본조사용역 완료(전라남도) : 2022. 7.
- ※ 기본조사용역 결과에 따라 국비지원 근거 마련 후 건의

■ 제안사항

- 4천억 원 이상의 대규모 사업비가 포함되는 사업으로 구간별로 연차별로 분리하여 건의하는 방안을 검토
- 우선 월호도~금오도 간 도로개설사업을 추진하고 이후 안도~연도 간 사업 추진을 건의하는 등 선택과 집중 필요

■ 위치도



구분	위 치	사업량	사업비	현재상황	비 고
	계	2.69(2.35)	2,870(3,355)		
	돌산~화태도	(1.35)	(1,537)	2015년 개통	화태대교
	화태도~월호도	(0.64)	(1,489)	공사중	화태~백야
①	월호도~대두라도	0.49	518		
②	대두라도~금오도	1.00	1,060		
	금오도~안도	(0.36)	(329)	2009년 개통	안도대교
③	안도~연도	1.20	1,292		

19 여문지구 교통환경 개선(미평~여문~웅천 연결도로 건설) → 여문지구 교통환경 개선(문수~시전 연결도로 건설)

공약 | 중장기
도로과

■ 사업개요

- 위 치 : 문수동~시전동 일원
- 사업내용 : 도로개설 L=2,389m, B=15.0m(4차로 신설, 터널 3개소 L=640m)
- 총사업비 : 645억 원(시비 100%)
- 시행기관 : 여주시

■ 추진상황

- 도로건설사업 5개년 계획 반영 : 2018. 10.
- 기본구상 용역 완료 : 2019. 8.~12.
- 타당성조사 용역 완료[경제성(B/C값) 0.84] : 2021. 4.~12.

■ 추진계획

- 사업추진 방법결정 및 추경예산 확보 : 2022. 8.~9.
- 기본 및 실시설계 추진 : 2022.10.~2023. 12.
- 공사 착공 : 2024. 1.
- 공사 준공 : 2028. 12.

■ 제안사항

- 일단 타당성 조사가 끝난 문수~시전 간 도로개설공사를 우선시행 하고 중장기 사업으로 계획되어 있는 시전~국가산단(남수)간 도로 개설사업과 시전~석창사거리(국도17호선)연결 도로와 연계하여 검토
- 대규모 예산을 필요로 하는 사업으로 타당성 조사와 지방재정 투자 심사 등을 통해 우리 시의 재정으로 실현 가능성 및 국비·지방비 확보 가능성 등 파악하여 효율적으로 추진 필요

■ 위치도

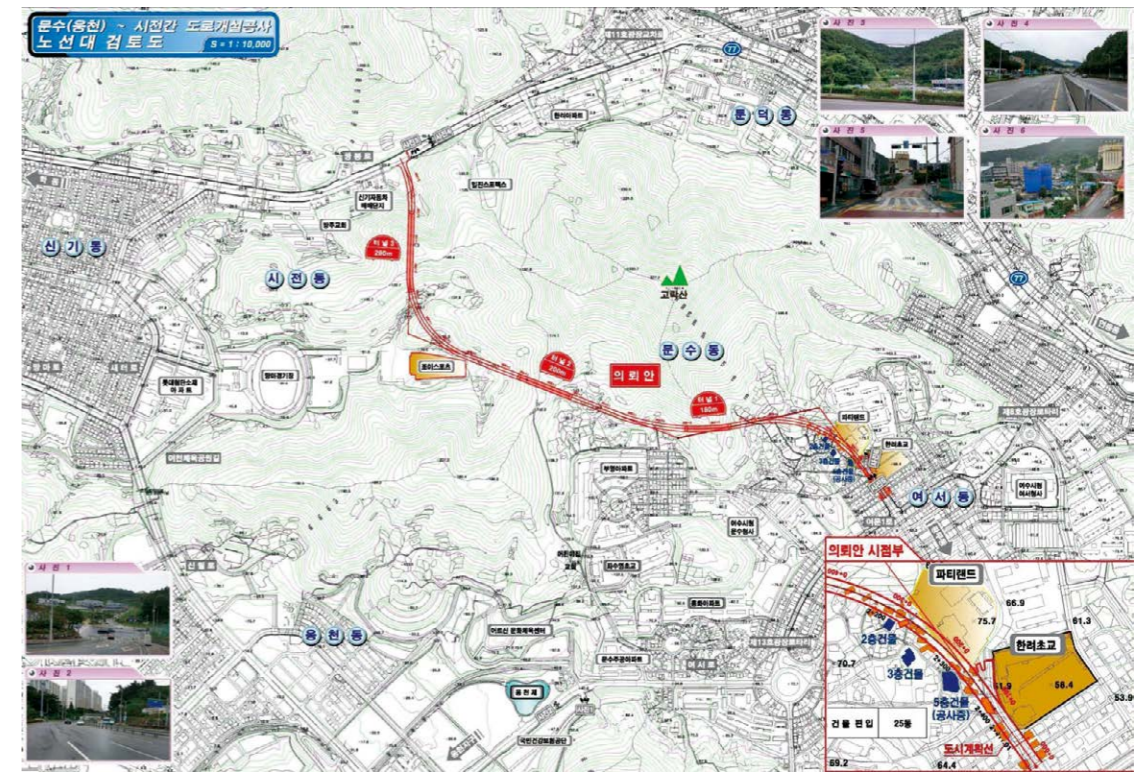

시정공보
 기획행정팀과
 문화관광체육팀과
 환경복지보건의과
 도시건설해양수산팀과
 인사위원회
 기타 시민제안

20 **돌산 우두~도실 구간(국도 17호선) 확장**
 → 국도 17호선 돌산 구간(우두~도실) 확장 추진

공약 | 중장기
 도로과

■ **사업개요**

- 위 치 : 돌산읍 우두리 우두택지~평사리 도실교차로
- 사업내용 : 도로확장(2차로→4차로) L=6.2km(지하차도 1개소)
- 총사업비 : 960억 원(국비 100%)
- 시행기관 : 국토교통부(익산지방국토관리청)

■ **추진상황**

- 국도17호선(돌산 우두~신복) 선형 개량 완료 : 2009. 6.~2019. 12.
- 국도17호선(돌산 우두~도실교차로) 확장 건의 : 2021. 3. 24.
- 기본구상용역 완료 : 2021. 5. 26.~9. 15.
- 2023년 국비 신규사업 반영 건의 : 2021. 12. 30.

■ **추진계획**

- 국도·국지도 건설사업 5개년('26.~'30.) 계획 반영 건의 : 매년
- 국도·국지도 건설사업 5개년('26.~'30.) 계획 반영 : 2025. 1.

■ **문제점 및 대책**

- 국도17호선(돌산 우두~신복) 선형개량 사업이 '19. 12월에 완료되어 제5차 국도·국지도 건설사업 5개년('21.~'25.) 계획에 미 반영
 * 국도건설(확장)을 위해서는 국도·국지도 건설사업 계획에 반영 필요

■ **제안사항**

- 제6차 국도·국지도 건설사업 5개년('26.~'30.) 계획에 반영하여 국비사업으로 추진하는 것이 최선의 대안
- 사업의 필요성을 인지시키고 사업시기와 사업기간, 소요사업비를 파악하기 위한 타당성조사용역 조기 착수 건의('23년 본예산 반영)

■ **위치도**



민선8기 여주시장직 인수위원회 백서
 1. 정책방향
 2. 주요사업
 3. 예산안
 4. 인사안
 5. 기타사항

21 만75세 이상 어르신 택시요금 지원

공약 | 중장기
교통과

■ 사업개요

- 사업대상 : 여주시 주민등록 된 만 75세 이상 어르신(24,141명)
- 사업내용
 - (안) 1회 최대 5,000원, 연간 20회 택시요금 지원 * 1인당 100천원
 - ※ 택시운송사업자에게 월간 실적만큼 보조금 형태로 결제대금 지급

■ 유사사례

구 분	사업명	대상	지원내용	예산액	비고
제주도(道)	어르신 행복택시	만 70세 ↑	1회 최대 7,000원 연간 24회	52억 원	만 65세 ↑ 확대추진 검토 중
경주시	어르신 택시 기본요금 지원	만 70세 ↑	기본요금 3,300원 연간 40회	10억 원	1인 연간 132천 원

■ 검토내용

가. 기 추진 시책과의 중복 또는 추진시기의 적합성 평가

- 장애인 콜택시, 바우처 택시와 이용대상에서 유사한 부분이 있으므로 교통약자 이동권 확보와 이용자 대기시간 단축 등을 검토하여 필요성 평가

구 분	장애인콜택시	바우처 택시	100원 택시
이용대상	<ul style="list-style-type: none"> • 장애의 정도가 심한장애인 대중교통 이용이 어려운 자 • 65세 이상으로 대중교통이 어려운 자 • 대중교통 이용이 어려운 임산부, 일시적 휠체어 이용자 등 		마을회관~버스정류소까지 500m이상 거주 주민 (돌산, 화양, 소라, 경호동 등 14개 마을)
이용금액	관내 : 시내버스 요금 관외 : 시외버스 요금	시내버스 요금	읍·면사무소 소재지까지 100원
운행대수	27대(임차택시 5대 포함)	개인택시 30대	8대
운행지역	관내, 관외	관내	해당 읍면

나. 예산조달 및 사업기간의 적정성 평가

- 내년도 본예산 확보와 타지차제 유사사례 검토를 통해 최적 추진시기 검토

다. 민원 등 추진상의 문제점 평가

- 택시업체 지원에 따른 시내버스 수입 감소로 버스업체 반발 우려

■ 제안사항

- 여주시의 장애인, 고령자, 노약자, 청소년 교통정책이 중복, 혼재된 사항이 많아 이를 종합 재검토 후 체계적, 효율적 지원정책 마련 필요



22 원도심 공영주차장 확대 → 원도심권 등 공영주차장 확대 조성

공약 | 중장기
교통과

원도심권 등 차량증가에 따른 지역 상권·관광지 등의 권역별 주차 불편을 해소하고 주민들의 교통편의를 증진시키기 위해 중장기 공영주차장 조성계획 수립·추진

■ 사업개요

- 사업기간 : 2019. 1. ~ 2025. 12.
- 위 치 : 여수시 원도심 등 관내 일원
- 총사업량 : 14개소 2,347면 (주차타워 11개소, 지평식 3개소)
 - ※ 원도심권 공영주차장 : 8개소 1,345면 (주차타워 6개소, 지평식 2개소)
- 총사업비 : 994.3억 원(국 64억, 특교 43억, 도 6억 시 881.3억)
 - ※ 현재까지 예산 확보액 : 382.3억 원 / 612억 원 추가 확보 필요

■ 추진상황

- 2022년 신축 공영주차장 보상 등 행정절차 이행 : 2021. 1. ~ 12.
- 학동선소상가 1, 3 공영주차장 조성공사 준공 : 2021. 5.
- 여수시 주차장 수급 및 안전관리 실태조사 추진 : 2022. 3. ~ 9.

■ 문제점 및 대책

- 원자재 가격 상승 등으로 사업비 증가에 따라 예산확보 어려움
 - 국비지원 신청 등 사업비 확보 노력
- 계약심사, 무장애생활환경인증 등 행정절차 이행 및 토지 보상에 기간 소요
 - 원활한 토지보상을 위해 주민설명회 개최

■ 향후계획

- 주차장 조성 행정절차 이행(투자심사, 공유재산심의 등) : 2022. 1. ~ 12.
- 진남관 공영주차장 협의보상 추진(18필지, 건물10동) : 2022. 7. ~ 2023. 6.
- 수산시장 3 공영주차장 준공 : 2022. 8.
- 2022년 주차장 수급 및 안전관리 실태조사 용역 준공 : 2022. 9.
- 여수시 중·장기 공영주차장 조성계획 수립 : 2022. 10.
 - 노후공동주택 및 주택밀집지역 주차공간 집중 확보
- 광림동 1통 공영주차장(지평식) 준공 : 2022. 12.

■ 검토의견

- 「공영주차장 확충 중장기 계획」에 따라 연차별로 추진하고 있는 사업이며 시민과 방문객의 주차편의를 위해 가급적 조기 추진이 바람직

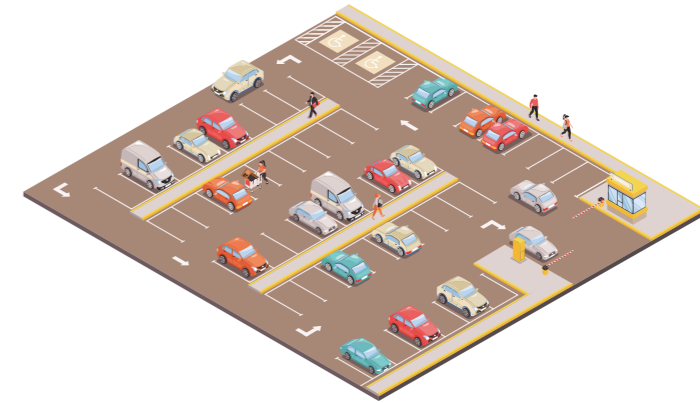

23 택시 운수종사자 편익·휴게 공간 조성

공약 | 단기
교통과

장시간 운전으로 피로한 택시 운수종사자에게 휴식공간을 제공하여
노동여건 개선 및 안전운행과 택시 서비스 향상을 기할 수 있도록
택시 운수종사자 쉼터 조성

■ 사업개요

- 사업내용 : 택시 운수종사자를 위한 휴식공간(쉼터) 조성
- 택시 운수종사자 현황 · 광림동 1통 공영주차장(지평식) 준공 : 2022. 12.

구분	회사(지부)	종사자수	면허대수	운행대수 (1일평균)	비고
계		1,425	1,435	1,202	
개인택시	1개 지부	808	808	678	
법인택시	19개사	617	627	524	도서지역 제외

- 사업량 : 지상 2층 규모 연면적 264.4㎡
- 주차장, 체력단련장, 사무실, 휴게 공간, 샤워실, 냉난방시설 등

유사 기능 공간 설치 사례 (여수시)

- ▶ 시설명 : 여수시 이동노동자 쉼터
- ▶ 설치일/ 위치 : 2021. 4. 1/ 시청동3길 20(3층-학동 선소상가 내)
- ▶ 면적/ 주요시설 : 212㎡ / 컴퓨터, 소파, 의자, 안마기 등
- ▶ 이용대상자 : 대리운전, 퀵서비스, 택배기사, 배달기사 등
- ▶ 이용현황(2021년) : 이용일수 184일 / 평균이용객 14.8명 / 총이용객 2,723명

■ 추진계획

- 운수종사자 쉼터 조성을 위한 택시업계 관계자 간담회 : 2022. 7.~ 9.

■ 검토의견

- 택시운전자의 휴게공간 조성을 통해 복지를 향상하고 교통안전을 증진할 필요성은 공감
- 다만, 택시운전자가 희망하는 장소와 실제 설치 가능한 장소의 불일치 및 휴게 공간내 설치 희망시설 등에 이견이 있을 수 있으므로 사전에 충분한 논의와 필요성을 검증하는 단계가 중요

■ 제안사항

1) 택시업계 관계자 간담회를 통해 추진여부 결정

- 택시운전자의 희망·요구사항을 수렴하여 설치개소, 건축물 규모, 주차장 소요부지 등을 검토하고 추진 가능성 여부를 결정

2) 유사기능 시설과 통합 운영

- 현재 운영중인 「여수시 이동노동자 쉼터」시설을 확충하여 택시 운전자가 공용할 수 있는 방안 마련
- 통합시설은 장래 2~3개를 추가 확충하여 지역별 운전자의 복지서비스의 차이가 발생하지 않도록 조치



24 원도심 빈집 활용방안 모색(청년 창업, 주민편익 공간 등)

공약 | 단기
허가민원과

■ 현황

- 빈 집 수 : 1,998동(읍면지역 900, 동지역 1,098)
- 2021년도 실태조사 자료 기준

■ 관련근거

- 여수시 빈집 정비 지원 조례 제정 : 2016. 8. 10.
- 여수시 빈집 정비 지원 조례(전부개정) : 2019. 11. 8.
- 빈집정비사업 지원계획수립 구체적인 조항 명기

■ 활용상황

구분	2018	2019	2020	2021	2022.5월
계	49	42	63	60	48
빈집정비	48	42	54	60	45
빈집철거	1	1	4	-	-
빈집매입	-	-	5	-	3

■ 문제점

- 빈집 활용을 위한 여러 시책(여수에서 한 달 살아보기, 농촌에서 살아보기, 동네정원, 마을텃밭조성 등)을 추진했으나 성과는 미미한 실정임
※ 빈집 관리에 대한 구체적인 종합계획이 수립되어 있지 않음

■ 제안사항

- 원도심 및 주변 구릉지의 빈집을 리모델링, 철거 등을 통해 건물과 부지 재활용 방안을 모색
- 주거용도, 관광용도, 주차장용도 등 구체적 활용 대상을 평가하여 일률적 용도 접근에 따른 비효율성을 제거

25 웅천 하자보수 조기추진 및 부영아파트 분양가 적극 해결

공약 | 단기
허가민원과

→ 임대주택(웅천·죽림지구 등)하자 및 분양가 해결 조기 추진

■ 웅천부영2·3차 아파트 현황

구분	웅천부영2차		웅천부영3차	
	규모	지하1~지상15층, 22동		지하1~지상15층, 10동
세대수	1,080세대 (59㎡형 180세대, 84㎡형 900세대)		580세대 (59㎡형 228세대, 84㎡형 352세대)	
사용검사일	2015. 7. 27.		2015. 7. 22.	
감정평가액	59㎡형(구24평)	84㎡형(구32평)	59㎡형(구24평)	84㎡형(구32평)
	231,500 ~ 259,000 (평균 245,250)	303,500 ~ 349,000 (평균 326,250)	235,700 ~ 259,900 (평균 247,800)	310,850 ~ 342,800 (평균 326,825)

※ 분양전환 신고 현황 : 121세대(2차 82세대, 3차 39세대)/ 감정가에서 12백만 원 할인

■ 추진상황

- 안전점검 실시(건축사 등 민간전문가 5명) : 2021. 10. 14.
- 감정평가 타당성조사 의뢰(시→국토교통부) : 2021. 10. 26.
- 정밀안전점검 실시(주월드안전진단-서울소재) : 2021. 11. 3. ~ 6.
- 정밀안전점검 결과에 따른 안전조치 명령(시→부영) : 2022. 2. 4.
- 임대주택 분쟁조정위원회 개최 : 2022. 2. 22.
- 하자보수 이행계획서 제출(부영→시) : 2022. 4. 13.
- 하자보수 추진 중(출입구 캐노피, 지하주차장 벽체 균열 등) : 2022. 5. 16.

■ 향후계획

- 하자보수 이행계획서에 따라 조기에 보수 완료될 수 있도록 행정지도
- 추후 분양전환 감정평가 시 임차인들 의견을 최대한 반영

■ 제안사항

- 최근 우리지역에서 제기되고 있는 임대아파트 하자 및 분양가 분쟁을 제도의 틀 안에서 조기에 해결하여 임차인의 주거안정을 도모하고 분쟁에 따른 시민 불안 해소

도시쇠퇴가 진행 중인 원도심 지역 등의 활력제고와 국내외 관광객들이
찾을 수 있는 관광콘텐츠(낭만포차) 확대로 도시재생 문화 명소화 거리 조성 기여

■ 사업개요

- 위 치 : 여수시 일원
- 사업기간 : 2023년 ~ 2026년
- 용 역 비 : 150백만 원

■ 추진계획(안)

- 낭만포차 확대 부지 선정 및 타당성 조사 용역 실시 : 2023. 3. ~ 2024. 6.
 - 지역주민, 상권과의 상생 및 연계방안 모색 등(음식품목, 가격 등)
 - 주민공청회 및 설문조사 등을 통한 지역주민 의견 수렴, 지역별 상권 분석 등
- 위치 확정 및 기반시설 조성 : 2024. 7. ~ 12.
- 실질적 운영방안 마련 및 운영자 선발 등 : 2025. 상반기
- 낭만포차 확대 영업개시(신규) : 2025. 하반기

■ 문제점 및 대책

- 기존 운영 장소 : 공간의 충분한 활용으로 추가 공간 확보는 어려움
 - ※ 익산청과 재협의 사항임
 - 타 장소 확대 시 : 낭만포차 최초 운영 시 발생된 문제점
 - 지역주민들의 불편 초래(늦은 시간까지의 소음공해, 교통체증, 사고유발 위험성 등)
 - 포차 방문객들의 불법투기로 인한 쓰레기문제(악취 등)
 - 주변 상인들과의 갈등 발생(방문객 쏠림현상 등)
- ⇒ 용역을 통한 적정지역 후보지 1~2개소 확보, 주민공청회, 설문조사 등을 통한 시민의견 수렴
⇒ 지역주민과 및 상가인들의 충분한 공감대 형성 유도

■ 유사사례

- 목포시 항구 포차(목포시 산정동 1454-7, 삼학도)
 - 규모 및 운영기간 : 15개소 / 1년(3년까지 가능)

■ 검토의견 및 제안사항

- 초기 낭만포차 운영 시 여수시를 알리는데 큰 역할을 한 것은 사실임. 다만, 운영에 따른 교통체증, 쓰레기 불법투기, 악취, 인도 침범에 따른 통행 방해, 소음 및 악취 등 여러 가지 문제가 대두됨에 따라 현 거북선대교 하부공간으로 이동하여 영업 중
- 그러나 불친절, 위생관리 상태, 가격 형평성, 장소의 적정성 등 문제들이 끊임없이 제기되고 있으며 낭만포차를 확대할 경우 부지선정에 따른 지역 간 갈등, 기존상인들과의 마찰 등이 우려되는 상황임
- 따라서 낭만포차의 확대를 지양하고 현행 법령상 가능한 범위 내에서 상인들의 자발적인 사업유치 계획에 따라 우리지역의 특색 있는 먹거리·놀거리 사업을 권장하는 것이 더욱 현실적 대안



27 울촌산단 조기 개발 및 지방산단 확충 추진

공약 | 중장기
공영개발과

■ 사업개요

- **광양항 울촌 용·복합 물류단지 조성사업**(광양항 3단계 투기장 항만재개발사업)
 - 위치: 여수시 울촌면, 중흥동 준설토 투기장 일원
 - 사업규모: 부지면적 3,260,202㎡ (약 986,200평)
 - 사업기간: 2019.~2029.
 - 총사업비: 5,669억 원 (YGPA 4,794백만 원, 정부 875백만 원)
 - 수립기관/사업시행자: 해양수산부/ 여수광양항만공사
- **울촌제2산업단지 조성사업**
 - 위치: 여수시 울촌면·소라면·중흥동 해면 일원
 - 사업량: 379만㎡(115만평)
 - 사업비: 9,269억 원(국비 5,591, 민자 3,678)
 - 관리청/시행자: 광양만권경제자유구역청/ 울촌제2산업단지개발(주)
 - (구성현황: GFEZ 20%, 현대건설(주) 38.4%, (주)대우건설 32%, 남광건설(주) 9.6%)

■ 추진계획

- 『광양항 울촌 용·복합 물류단지 조성사업』 추진: 2019.~2029.
- 『울촌제2산단 개발계획 변경 및 실시계획』 수립 추진: 미정

■ 문제점 및 대책 (광양만청 추진)

- 『울촌제2산업단지 조성사업』(광양만청 추진) 부지조성을 위한 준설토 매립(해양수산부) 지연으로 인한 사업 추진에 차질 (현재 매립률 약 15%)
- 現 사업시행자 취소 후 대체 사업시행자 지정 등을 위한 절차 이행 필요

■ 검토의견

- 해양수산부, 여수광양항만공사, 광양만권경제자유구역청 등 타 기관에서 추진하는 사업임으로 여수시는 관계기관 협의를 통해 조기에 실현되도록 추진

■ 제안사항

- 지방산단 확충(수산물가공·유통·냉동 등) 추진

■ 위치도



시장 공약 이행
기획행정과
공공개발과
문화관광체육과
환경복지보건과
도시건설해양수산과
인수위원회 제안사항
기타 시민제안

28 울촌명품도시 조성 추진

공약 | 중장기
공영개발과

■ 사업개요

- 위치 : 울촌면(산수리) 일원
- 사업량 : 택지개발 475천㎡
- 사업기간 : 2019. 8. ~ 2026. 12.
- 총사업비 : 1,759억 원(공사비 849, 보상비 471, 기타 439)

■ 추진상황

- 울촌지구 택지개발 요청(주재현 의원 10분 발언) : 2018. 10. 19.
- 용역 시행방침 결정 : 2019. 6. 24.
- 용역 착수 : 2019. 8. 2.
- 용역 최종보고(재정적 여건 검토) : 2020. 8. 20.
- 제5차 전체의원 간담회 개최 : 2020. 8. 24.
- 택지개발사업 투자기관 방문(전남개발공사, LH) : 2020. 12. 2.
- 기본조사 용역 완료 : 2020. 12. 14.
- 제214회 임시회 현장방문(해양도시건설위원회) : 2021. 10. 8.

■ 향후계획

- 현재 추진 중인 택지개발 사업(소제지구, 죽림지구, 만흥지구, 여천역 역세권) 추이와 앞으로 우리 시 인구 동향, 주택수급 상황 등을 감안하여 추진

■ 제안사항

- 울촌지방산단 조성 과 연계한 산단근로자 주거용 배후단지를 조성 하여 우리 시 인구의 인근 도시 유출을 방지하고 지역균형발전을 위해 고급형 주거단지 형태의 울촌명품도시 개발 추진
- 원활한 개발 추진과 난개발 방지, 부동산 투기예방 등을 위해 조속한 시기에 지구지정을 하고 토지 거래허가구역 등 후속조치 시행 필요

29 여서·문수지구 활성화를 위한 체험형 놀이터 조성

공약 | 중장기
공원과

■ 사업개요

- 사업기간/ 면적 : 2020. 1. ~ 2022. 12./ 39,030㎡
- 위치 : 여문공원(여서동 210) * (1구역)환경도서관 ~ (2구역)문화의거리 ~ (3구역)백병원
- 사업내용 : 테마놀이 · 물놀이 · 숲속놀이 시설, 산책로, 휴게시설 설치 등
- 총사업비 : 3,700백만 원(예산반영분) * 1구역 500백만 원(5회 추정) 추가 필요
 - 2020년 450백만 원 : 기본 및 실시설계용역, 3구역 산책로 정비
 - 2021년 250백만 원 : 3구역 화장실 1동 신축
 - 2022년 3,000백만 원 : 2구역 조성(물놀이시설, 무장애놀이터 등)

■ 추진상황

- 여문공원 종합정비 실시설계용역 착수 : 2020. 2. 11.
- 주민설명회 개최(여서동, 문수동) : 2020. 6. 25.
- 실시설계 용역(안) 최종보고 : 2021. 11. 2.
- 2구역 공원조성계획 변경 및 실시계획 인가 완료 : 2022. 5. 28.

■ 추진계획

- 계약 체결 및 사업 추진(2구역) : 2022. 6. ~ 8.
- 놀이시설 설치검사 완료 및 2구역 놀이터 개방 : 2022. 9.
- 아이나래 놀이터 1구역 사업 추진(추경반영 후) : 2022. 9. ~ 12.

■ 유사사례

- 광명시 하안동 어린이 체험놀이터(광명시)
 - 짚라인, 트램폴린, 모래놀이광장 등 야외 체험놀이터 구성
- 서울 마포구 어깨동무스토리움 & 도서관(박정희대통령기념재단)
 - 싱크빅데스크, 키네틱 체험, 미로터널, 클라이밍 등 체험놀이터 운영

■ 기대효과

- 친환경 체험형 놀이터 조성으로 여서·문수지구 활성화 기대 및 아이 낳고 살기 좋은 육아 친화도시 조성
- 장애물 없는 '무장애 놀이터' 조성으로 놀이터 내에서 누구나 평등하고 차별 없이 즐길 수 있는 사회적 통합 놀이터 설치

■ 검토의견

- 여문공원 종합정비 계획에 따라 추진하고 있는 사업으로 조기에 마무리 하도록 하고, 향후 설치하는 놀이터는 타 자치단체의 우수한 사례를 파악·적용하여 어린이들의 이용률과 접근성을 제고

■ 제2호 아이나래 놀이터 조성(안)



2구역) 친환경 체험형 놀이공간 '제2호 아이나래 놀이터' 물놀이시설 조감도(안)



2구역) 친환경 체험형 놀이공간 '제2호 아이나래 놀이터' 무장애놀이시설 조감도(안)

인수위원회 제안사항



VI 인수위원회 제안사항 (75개)

연번	공 약 명	담당부서
1	여수이야기(SNS) 활용 시민소통 운영 개선	시민공감담당관실
2	시민 옴부즈만 기능 확대 및 총원	시민공감담당관실
3	열린 시민청원 폐지 및 소통방안 홍보 제안	시민공감담당관실
4	조직 개편 및 인사 운영 시스템 개선 제안	총무과
5	시민의 날 변경 추진	총무과
6	여수시 도시계획 상임기획단 구성·운영 제안	총무과
7	세계로 3대 시민운동 폐지 및 새로운 맞춤형 시민운동 추진	총무과
8	5급 이상 관리직 여성공무원 목표임용률 달성	총무과
9	공공갈등 예방·해결 등 활성화 제안	총무과
10	여수시 청사 효율적 운영 정책 제안 (본청사 별관 신축 및 여서청사 복원, 양 청사 체제 운영)	회계과
11	국제규격의 론볼구장 건립	체육지원과
12	지역에너지계획 수립	지역경제과
13	여수형 벤처창업 생태계 조성	지역경제과
14	수산물특화시장 앞 아케이드 활성화 방안 수립 제안	지역경제과
15	전)돌산회타운 유원지 부지 개발사업 추진	투자박람회과
16	인구영향평가제도 시행	인구일자리과
17	(가칭)여수재즈페스티벌 개최	문화예술과
18	여수해양문학관 건립	문화예술과

연번	공 약 명	담당부서
19	큰 예술인 키우기 프로젝트	문화예술과
20	여수시-대학-지역 산업계 상생 협력체계 구축	교육지원과
21	농수산 바이오산업 연구 및 공인인증기관 유치	산업지원과
22	여수시행복교육지원센터 역할 확대	교육지원과
23	원도심 근대문화유산 복원 및 조성	문화예술과
24	사계절 관람이 가능한 유리 온실 식물원 건립	산림과·농촌진흥과
25	전남대학교 여수학연구원 연구 활성화 지원	문화예술과
26	문화예술단체 보조금 지원 자부담 제도 검토	문화예술과
27	마을별 작은도서관 조성 확대	시립도서관
28	소라·울촌 도서관 테마형 도서관으로 변경	시립도서관
29	시장 직속 정책기획자문위원회 운영	기획예산과
30	주요 핵심 현안 부서장 내부 공모제	총무과
31	(사)여수시관광협의회 운영 혁신	관광과
32	전남도 관광부서 및 관광재단 전남동부 이전	관광과
33	2026여수세계섬박람회 주 행사장 분산 필요	섬자원개발과
34	365 섬 여행자 지원센터 설립	관광과·섬자원개발과
35	여수시립미술관 입지 선정 재검토	문화예술과
36	돌산 진모지구 영화 세트장 원상 복구	문화예술과
37	뇌심혈관 전문 의료기관 설치 방안 마련	보건행정과

연번	공 약 명	담당부서
38	만흥지구 택지개발사업 개발이익 공공환수 확대	공영개발과
39	여수항 개항 100년 기념사업 민간주도로 전환	해양항만레저과
40	여수산단 거버넌스 합의안 이행 촉구	산단환경관리사업소
41	바이오매스 해양수산 소재 부품 기반구축사업	산업지원과
42	유기동물보호센터 이전 및 관리인력 확충	농업정책과
43	2023년 여수형 지역사회 통합돌봄 선도사업 추진	사회복지과(총무과)
44	여수시 무장애도시 선언 채택	관광과
45	여수시 홈페이지 일자리 통합 지원 플랫폼 구축	인구일자리과
46	기후생태과 COP33유치팀 인원 증원	총무과
47	여수시 지역화학과 대응계획 수립	산단환경관리사업소
48	대기오염(악취) 배출 소규모 사업장 중점 관리	산단환경관리사업소
49	여수시 관광시설 및 관광프로그램 저탄소관광 인증	관광과
50	탄소중립형 저탄소 행사 및 축제	관광과(기후생태과)
51	「여수시 화학물질 안전관리 및 지역사회 알권리」 조례 적극 이행	산단환경관리사업소
52	낭만포차 장애인 이동권 보장	도시재생과(관광과)
53	민간위탁 시설에 대한 수탁자 선정 평가지표 개선	사회복지과
54	아이돌봄 서비스 이용자 본인부담금 지원	여성가족과
55	도서지역 해안가 난개발 관리대책 수립	도시계획과
56	국도 17호선(자동차전용도로) 고속도로 승격 추진	도로과

1 여수이야기(SNS)활용 시민소통 운영 개선

제안사항
시민공감담당관

연번	공 약 명	담당부서
57	여수시 순환·연계도로망 계획 수립 검토	도로과
58	여문지구~시전동~봉계동~여수산단 교통축 건설	도로과
59	전라선 KTX전용선(전라고속철도)건설 및 예비타당성조사 면제 추진	교통과
60	여수공항 국제선 취항 추진(관광거점공항 지정)	교통과
61	여수공항 주차대책 및 접근교통 개선방안 수립	교통과
62	여수시 대중교통수단 요금 및 효율적 교통 복지 관리방안 수립	교통과
63	5030 교통규제의 합리적인 조정	교통과
64	여수해상케이블카 공익기부 약정이행 방안 강구	교통과
65	여수시 주거복지 종합대책 수립	허가민원과
66	여수시 빈집관리 종합대책 수립	허가민원과
67	산지 절개 공동주택건설사업장 옹벽 관리계획 수립	허가민원과
68	공공주도 택지개발지구(만흥지구 등) 저소득 이주민 주거안정대책 수립 추진	공영개발과
69	여수시 공원 내 반려견 관리대책 수립	농업정책과·공원과
70	웅천 못공원 야간경관 조명등 설치	공원과
71	여수시 비상상수원 확보대책 수립	상수도과
72	오수관로 공기변실 악취저감 관리대책 수립	하수도과
73	수산업진흥센터 설립	수산경영과
74	어선건조 진흥단지 지원센터 유치 추진	해양항만레저과
75	돌산 진모지구 재정비 계획 수립	섬자원개발과 (도시계획과)

■ 검토배경

- 여수이야기 활용 시민소통 추진상황(2021. 12. 31. 기준)
 - 생활정보, 시정소식, 일자리 정보 등 다양한 지역정보 제공 : 수시
 - 시민참여 및 지역홍보를 위한 'SNS 이벤트' 개최 : 9회
 - 지역소식 전달 및 발굴을 위한 'SNS 서포터즈' 운영 : 20명
 - 공무원의 SNS 참여역량 강화위한 '센스톡톡 SNS 소통러' 운영 : 15명
 - 각종 SNS 평가대회 수상 : 6회(11회 인터넷소통대상 등 5개 부문)
- 민선 7기 진행한 여수이야기 활용 시민소통은 시민들의 시정참여 유도를 통해 양방향 소통 강화, 시 홍보에 일정한 성과를 얻었다고 볼 수 있음.
- 반면 공무원들이 참여하는 여수이야기 활용 시민소통(좋아요·공유 횟수, 친구 숫자, 자신이 글 올리기) 실적을 『여수시지방공무원 인사규칙』 상 근무성적평정 가산점으로 반영되고 있음.
- 그러나 당초 목적과는 다르게 업무를 담당하는 부서의 직원들이 지속적으로 실질적인 가산점 수혜를 받고 있는 것으로 나타나 근무성적평정의 취지와 어긋남. 또한 근무성적평정 불평등, 타부서 직원 사기저하 등 부작용이 나타나고 있어 운영의 개선이 필요함.
 - ※ 2022년 11월말 기준 공무원 근무성적평정 가산점, 감점제도 운영지침(2022. 5. 3.) 시행

■ 제안사항

- 'SNS 활용 실적 평가'에 따른 우수부서 및 직원에 대한 시상은 유지하되, 근무성적평정 가산점 규정은 폐지하는 것이 타당함.(규칙 개정 필요)
- 공무원의 SNS 참여역량 강화위한 '센스톡톡 SNS 소통러'는 폐지하는것이 바람직함.
- 공무원이 자신의 업무를 SNS를 통해 시민에게 홍보하는 것은 필요함.
- 지역소식 전달과 발굴을 위한 'SNS 서포터즈' 운영은 긍정적인 면이 있으므로 지속 운영을 제안함.

■ 기대효과

- 시정을 알리고 홍보하는 「시정홍보 도우미」 역할로 자긍심을 갖게 함.

2 시민 옴부즈만 기능 확대 및 총원

제안사항
시민공감담당관

■ 검토배경

- 「부패방지 및 국민권익위원회의 설치와 운영에 관한 법률」제32조 및 제38조에 따라 주민의 권익 보호·증진과 지역사회의 발전 도모를 목적으로 2016년 12월 30일 「여주시 시민옴부즈만 구성 및 운영조례」를 제정
- 2017년 8월 출범한 여주시 시민옴부즈만은 현재까지 약 5년 동안 고충민원 310건 접수, 직접 조사 100건, 시정 권고 26건, 수용 19건 등의 성과로 시민옴부즈만의 기능이 주민·행정기관의 갈등 해소, 주민의 권익보호·증진, 지역사회의 발전 도모에 기여함. 민선 8기를 맞아 시민소통 열린행정 향상을 위해 시민옴부즈만의 활성화 방안 마련이 요구됨

■ 제안사항

- 시민옴부즈만 활성화를 위해 기능 확대 및 인원 증원 권고
 - 시민옴부즈만의 기능에 임권침해·차별행위 등 직소민원 상담·조사·처리, 시민옴부즈만 발의 사항 조사, 공공사업 청렴계약 부조리 사항 조사·감시·평가, 직소민원 상담·처리 포함
 - 「여주시 시민옴부즈만 구성 및 운영 조례」 제4조(구성) 제1항의 규정에 따라 시민옴부즈만은 5명 이내로 구성 가능. 현재 2명의 시민옴부즈만이 직무 수행 중으로 활성화를 위해 증원 필요
 - 시민공감담당관실의 SNS팀은 공보실로 이관하고, 시민옴부즈만의 역할 강화 바람직

■ 기대효과

- 시민옴부즈만의 기능 확대와 인원 총원으로 민선8기 시민소통 열린행정 향상, 주민의 권익 보호·증진, 지역사회의 발전 기대

3 열린 시민청원 폐지 및 소통방안 홍보 제안

제안사항
시민공감담당관

■ 검토배경

- 열린 시민청원을 통해 다양한 의견 수렴을 위한 시민참여를 활성화 하고, 공공성, 대중성이 있는 제안을 등록하여 시정에 반영하기 위해 도입됨
- 하지만 접수된 민원 내용의 대부분은 단순 생활민원, 개인성 민원으로 청원 성립은 저조(등록률 16.0%, 성립률 4.2%)하고,
- 성립된 청원은 공공의 목적 달성 보다는 공동주택 등 특정집단의 민원으로 그 취지가 당초 목적에서 벗어나고 있음.

■ 추진상황

- 청원 접수 현황('22. 6. 30. 기준)
 - 접수 313건[청원등록 50건(성립 13건, 불성립 37건), 부적정 263건] 등록율 16.0%
 - ※ 청원 등록 후 20일 간 300명 이상 시민 공감 시 청원 성립
 - ※ 청원 성립 시 시민 정책제안, 제도 개선 등에 대해 시장 면담·답변

■ 제안사항

- 「열린 시민청원」은 문턱이 높아(20일간 300명 이상) 실효성이 떨어지므로 폐지하는 것이 바람직함.
- 시민 누구나 쉽게 청원할 수 있는 직소민원(실), 시민옴부즈만, 시 홈페이지를 이용하는 소통방안을 적극적으로 홍보하기 바람.

4 조직 개편 및 인사 운영 시스템 개선 제안

제안사항
총무과

■ 검토배경

- 민선 8기 여주시정부가 시민과 소통하고 일하는 분위기 조성을 위해 합리적인 조직운영 방안을 제안하고자 함.

■ 제안사항

1. 조직 개편 의견

- 행정지원국의 세정과, 징수과를 기획경제국으로 이관 개편
(지방세 부과 및 징수 등 세입 재원과 세출 예산 편성 연계)
- 기획경제국 정보통신과를 행정지원국으로 개편
- 기획경제국 투자박람회과 개편
(MICE 유치팀 → 관광과 이관 등)
- 시민공감담당관 직제 개편
 - 시민공감담당관 → 시민소통담당관
 - SNS팀 → 공보실 이관
 - 신문고 → 적극행정 및 소극행정 시민신고 기구 설치·운영
 - 시민옴부즈만 운영 활성화 방안 강구
- 허가민원과 명칭·기능 개편
 - 허가민원과 → 주거복지과
 - 주택 수급균형, 적정주택가격 유지 및 저소득층 주거지원 등 업무범위 확대

2. 기능이 유사한 위원회 통·폐합 제안

- 「여주시 미래발전위원회 등 설치 및 운영 조례」 폐지
 - 동 조례로 설치된 여주시 교육혁신위원회와 여주시 의료혁신위원회는 여주시 보건의료심의위원회 설치 및 운영 조례와 여주시 교육발전협의회 설치 및 운영 조례와의 기능이 유사하며, 개별위원회에 관한 사항 등을 심의·조정하기 위하여 설치된 별도의 미래발전위원회는 개별위원회인 정책기획위원회의 기능과 유사함.
- 여주시 미래발전위원회 등 설치 및 운영 조례를 폐지하고, 여주시 정책 기획자문위원회 설치 및 운영 조례를 새로 제정해 정책기획 전담위원회로 활성화시키는 것이 효과적임.

3. 최근 3년간 개최 실적이 없는 위원회 폐지 제안

(행정서비스 현장심의위원회 외 12개 위원회 등)

4. 예측 가능하고 효율적인 인사운영을 위한 공정하고 투명한 인사시스템 구축 제안

- 전보·보직부여 등 연간 인사운영기본계획 수립·시행
 - 6급 이하 승진자 전보 기준, 6급 무보직(차장) 팀장 보직 기준,
 - 읍·면·동 공무원 본청 진입 기준, 신규임용 배치 기준,
 - 비위공무원 등 인사 페널티 기준, 적극행정 공무원 인센티브 기준,
 - 국·소·단장 인사 추천제 운영 등 인사운영기본계획에 따른 인사원칙 준수
- 시장 친인척 등 외부 인사 청탁 근절 대책 수립, 공포, 시행
(인사청탁내용 사실조사 및 결과 공개, 인사청탁자 징계(하향 전보, 승진배제) 등 인사청탁 금지·근절 대책 수립, 공포)



5 시민의 날 변경 추진

제안사항
총무과

■ 검토배경

- 10월 15일은 전국의 많은 도시들이 해방 후 동시에 법률에 의해서 시승격이 된 날로, 이들 도시들은 10월 15일을 시민의 날로 정해 시민 화합과 지역 발전의 계기로 삼고 있음
- 수년 전부터 시민사회 단체들은 주민발의 3려 통합 여수시민정신과 역사성의 의미를 담을 수 있는 날로 시민의 날을 변경해야 한다고 주장해오고 있음
- 여수 시민의 날 운영
 - 시민의상, 자랑스러운 여수인상 수여
 - 시민체육대회 및 문화예술 행사 등

■ 제안사항

- ‘여수시민의 날에 관한 조례’ 개정
 - 절차 : 공청회, 정책토론회 통해 지역사회의 의견수렴
 - 제2조 시민의 날 변경 : 4월 1일(통합여수시 출범일).

■ 기대효과

- 위대한 3려 통합 시민정신 계승 발전, 시민화합의 새로운 전기 마련

6 여수시 도시계획 상임기획단 구성·운영 제안

제안사항
총무과

■ 법적근거

- 「국토의 계획 및 이용에 관한 법률」제116조(도시계획상임기획단)
 - ※ 의무적으로 설치하도록 법 개정(2012. 4. 15.)
- 국토부 지침상 상임기획단 구성 기준(광역 14명 내외, 기초 10명 내외)

■ 필요성

- 100년 앞을 내다보는 도시 재설계 및 장기미래비전 제시
- 정부 국정과제(도시정책, 규제개혁에 따른 관련 법 개정 등)대응
- 도시계획 권한 지방이양에 따른 업무의 전문성 요구
- 도시계획위원회의 독립성 및 기능 강화 필요

■ 타 자치단체 운영 현황

- 11개 광역자치단체 · 38개 기초자치단체 운영
 - ※ 전라남도 상임기획단 운영 중(2016. 3월 구성- 5명)
- 상임기획단을 운영하는 대부분의 지자체는 구성기준 미달
 - 국토부 구성 기준에 부합하는 지자체 4개 불과(서울시, 수원 · 안산 · 화성시)
 - 타 자치단체는 인력 상황 및 업무 형평성 등을 감안해 축소 운영

■ 제안사항

- 도시계획 업무의 전문성과 중요성을 감안하면 담당공무원의 잦은 보직 이동으로 업무의 연속성 부족과 전문성 미흡이라는 문제점 발생
- 도시계획, 교통, 환경 분야 전문가를 임기2년의 임기제 공무원으로 채용하여 도시계획상임기획단 구성·운영
- 민선8기 여수시 조직개편에 반영을 검토해 줄 것을 제안

■ 기대효과

- 정책연구 뿐만 아니라 타 지자체 · 연구원의 새로운 정책과 연구동향을 분석하여 도시의 패러다임 변화에 대응하고 시민요구에 부응하는 정책 대안 제시로 도시 경쟁력 강화

7 세계로 3대 시민운동 폐지 및 새로운 맞춤형 시민운동 추진

제안사항
총무과

■ 검토배경

- ‘섬섬여수 세계로 3대 시민운동’ 추진 현황(2021년 3월 ~)
 - 3대 전략목표는 세계로 뻗어가는 여수, 3대 핵심 사업 완성(26년 세계섬박람회 성공개최, 여순사건 특별법 제정, COP 총회 유치), 3려통합 정신계승
 - 3월 8일부터 4월 16일 까지 27개 읍면동 실천본부 788명의 위원들이 참여해 실천 다짐 결의문 낭독, 실천기 전달, 섬박람회 국제행사 승인 기원 퍼포먼스 진행
- 지난해 상반기 매월 첫 번째 수요일, 중점 실천의 날로 정하고 활동을 펼침 하반기에는 코로나 19 상황에 맞춰 전진대회 개최, 기관·단체와의 자매결연 진행
- 이 운동은 당초 좋은 취지에도 불구하고 보여주기 행정, 위원회 남발, 단체장의 치적 홍보, 젊은 층의 참여 부족 등의 부작용을 빚어 운영 개선이 필요한 시점임.

■ 제안사항

- 섬섬여수 세계로 3대 시민운동은 폐지하고, 「여수시 시민운동 지원조례」(2021.12.3. 제정)에 의거 민선 8기 시정의 핵심 과제 수행을 위한 새로운 맞춤형 시민운동 추진 제안

8 5급이상 관리직 여성공무원 목표임용을 달성

제안사항
총무과

■ 검토배경

- 여수시청소속 전체공무원 중 여성공무원이 차지하는 비중(51.9%)은 지속적으로 늘어남에도 불구하고 여수시 5급 이상 관리직 공무원(96명) 중 여성공무원(15명)은 약 15.6%를 차지함
- 2021년 실시한 정부합동평가에서 여수시는 5급 이상 관리직 여성공무원 임용목표를 달성에서 85.2%로 전남 22개시·군 중 17위를 차지한바 있음

■ 여성공무원 현황(2022. 7. 1. 기준)

구분	합계			5급 이상			6급 이하		
	소계	남	여	소계	남	여	소계	남	여
인원(명)	1,983	954	1,029	96	81	15	1,887	873	1,014

■ 제안사항

- 5급 이상 이상 관리직 여성공무원 목표임용을 달성
 - 2022년 12월 말까지 여수시 5급 이상 관리직 여성공무원 목표임용율은 16.5%임
 - 2022년 7월 1일 현재 여수시 5급 이상 관리직 여성공무원 임용율은 목표임용율(16.5%) 대비 94.5%임
 - 공정한 인사기준 및 원칙에 따른 인사시스템에 의한 5급 이상 관리직 여성공무원 목표임용율(16.5%) 달성 추진

■ 기대효과

- 여성공무원의 경력과 능력을 고려한 양성평등 인사문화 정착 기대

9 공공갈등 예방·해결 등 활성화 제안

제안사항
총무과

■ 검토배경

- 여수시는 공공정책 수립·추진시 공공갈등을 미리 예방하고 원만하게 해결하기 위한 제도적 절차로 ‘여수시 갈등 예방과 해결에 관한 조례’ (제정 2021. 12. 31)를 제정. 조례는 공공갈등 관리심의위원회에서 지역갈등 사항을 심의·자문토록 했으나, 그동안 위원회를 구성하지 않았음.

■ 제안사항

- ‘여수시 갈등 예방과 해결에 관한 조례’의 ‘공론화’ 기능을 확대하기 위한 조례로 보완할 것을 제안
 - 목적 : 주요 현안 및 공공정책을 수립·추진할 때 발생할 수 있는 갈등에 대하여 다양한 의견 수렴 절차를 통하여 사회적 합의를 도출하기 위한 사항을 규정
 - 정의(추가) : ‘공론화’란 주요 현안 및 공공정책 수립·추진 과정에서 사회적 갈등이 예상되는 사항에 대하여 이해관계인·일반인 또는 전문가 등으로부터 다양한 의견을 수렴하는 절차
 - 공공갈등심의위원회는 유지하되, 공공갈등조정협의회를 공공갈등 공론화위원회로 규모·기능을 확대 개편하고 적극적인 운영과 활성화를 제안
- 타 시군 운영 사례 : 서울특별시 광진구

■ 기대효과

- 열린시정 구현, 공공갈등 예방 및 속의 공론화로 참여 민주주의 정착

10 여수시 청사 효율적 운영을 위한 정책 제안 (본청사 별관 신축 및 여서청사 복원 양청사 체제 운영)

제안사항
총무과

■ 검토배경

- 민선 7기 여수시는 행정기능 집중화, 시민불편 해소를 위해 8곳에 분산된 행정공간을 본청사 한 곳으로 모으는 별관증축을 추진했음. 하지만 시민 대의기관인 시의회는 상임위원회(기획행정위원회)의 찬반양론 끝에 두 차례(20년 9월 15일, 21년 3월 17일)에 걸쳐 공유재산관리계획을 유보하였음. 7개 단체로 이뤄진 여수시민단체연대회의는 성명서(21년 3월 26일)를 통해 “일방적인 별관증축 계획을 철회하고 공정한 공론화위원회를 구성해 해법을 찾을 것”을 주장했음. 이 사안을 놓고 오랜 기간 시정부·시의회간 갈등을 빚고 시민들에게 피로감을 주고 있어 시장직인 수위원회가 청사의 효율적 운영을 위해 합리적인 해결방안을 제시해야 할 시점임.

▶ 청사 공간 현황

- 본청사 : 시청로 1(학동)
- 여서청사 : 여서 1로 101 (여서동)
- 국동 임시별관 : 신월로 648 (국동)
- 진남경기장 : 진남체육관길 74 (오림동)
- 망마경기장 : 여천체육공원길 48 (시전동)
- 구 보건소 : 시청동 1길 23 (학동)
- 보건소 : 시청 서4길 47 (학동)
- 농업기술센터 : 주동 1길 32 (주삼동)

▶ 민선 7기 사업 개요

- 위 치 : 여수시 학동 100번지 일원(별관 1동)
- 규 모 : 지하 2/ 지상 4층 13,200㎡이내 (지하 1~2층 지하주차장/ 지상 1~4층 사무실, 회의실, 구내식당 등)
- 사 업 비 : 39,241백만 원(공사비 36,036, 용역비 3,205)
- 당초 계획상 사업기간 : 2022. 1. ~ 2024. 12.

▶ 민선7기 여론조사를 둘러싼 의견

- 시민소통광장 온라인 설문조사 결과(실시 3.5. ~ 3.18) : 여론조사 결과로 조기 결정 55%, 시간이 소요되더라도 논의를 거쳐 결정 42%, 기타 3%

11 국제규격의 론볼구장 건립

- 시장 의견 : 21년 11월 12일 주간 업무보고회에서 “시민의 뜻에 따라 정책이 결정되도록 합동 여론조사를 조속히 해야 한다”고 주장
- 의장 의견 : 21년 11월 9일 제215회 정례회 개회사에서 “시의회, 시정부, 찬성 주민대표와 반대 주민대표, 시민사회단체, 각 분야 전문가 등이 참여하는 공론화위원회를 통해 문제를 해결하자. 여론조사는 정책결정의 참고자료이지 여론조사로 정책을 결정하면 갈등을 유발한다” 주장

■ 검토사항

- 여서청사 복원으로 양청사 체제 운영
 - 국회에서 의원의 질의에 해수부장관은 긍정 입장 밝힘.
 - 해수부 여수개항 100주년 개발계획 용역에 신북항 배후지 해양관련 국가기관 집적화 추진 중에 있음

■ 제안사항

- 본청사 별관 신축 및 여서청사 복원으로 양청사체제 운영 방안 수립
 - 본청사 별관 신축 : 구 보건소 건물 매각, 쌍봉 지역에 흩어진 부서 입주
 - 여서청사 복원 : 중부민원출장소, 차량등록사업소, 중부보건지소, 도시관리공단, 행복교육 지원센터, 관광문화교육국 또는 해양수산국, 청소년커뮤니티센터 등 입주 검토
 - 장점 : 지역균형발전, 시민갈등 해소, 원도심 주민숙원사업 해결, 행정기능 효율화
- 여서청사 지하주차장 조성 주차장 확보

■ 기대효과

- 양청사 효율적 운영으로 지역균형발전, 지역갈등 해소
- 예산 절감
 - 여서동 중부보건소 신축비 180억 원
 - 도시관리공단 임대료 연간 2억 원
 - 중부민원출장소 등 임대료 연간 3천만 원
 - 청소년 커뮤니티센터 건립비 120억 원 등

■ 검토배경

- 테니스장, 게이트볼장 등 비장애인을 위한 스포츠 시설은 설치·운영 중이나 장애인이 즐길 만한 스포츠시설 부재
- 여수시 론볼대표팀, 인근 광양시와 순천시로 원정 훈련
- 헤세드장애인자립생활센터 등 장애인 단체의 지속적 론볼구장 설치 요구
 - ※ 전국 37개소, 전남 4개소(나주 1, 목포 1, 광양 1, 순천 1)

■ 제안사항

- 사업명 : 국제규격의 론볼구장 설치
- 사업량 : 론볼구장(면적 약 1,600㎡ 인조잔디 및 화장실, 사무실 등)
- 사업비 : 500백만 원(토지보상비 등 제외)
 - ※ '23년 문체부 공모사업 신청(체육진흥 기금)

론볼 : 동계올림픽의 컬링 + 볼링과 비슷한 느낌의 스포츠

- 공을 굴려 표적구(jack)에 가까운 공의 점수를 합하여 승패를 겨루는 경기
- 공은 약 1.5kg 무게의 둥글납작하고 무게중심이 치우쳐 있어 포물선으로 굴림
 - * 여수시 장애인 론볼협회(회원 약 50명)



■ 기대효과

- 시민의 건전한 스포츠 활동으로 여가 선용 및 체력 증진 도모

12 지역에너지계획 수립(신규)

제안사항
지역경제과

■ 검토배경

- 정부와 광역자치단체는 안정적이고 환경 친화적인 에너지 수급 구조를 실현하기 위하여 에너지 정책 및 계획의 수립·시행하고 있음
- 산업단지가 입지한 우리시에서도 지역에너지의 안정적 확보 및 공급 대책 수립과 에너지 사용의 합리화, 신재생에너지 확대를 통한 온실가스 감축 등 우리시 여건과 특성을 반영한 에너지 종합계획 수립이 요구됨
- 특히 COP33 유치를 추진하고 있는 우리시에서 지역에너지계획 수립을 통해 효율적인 에너지 관리 체계를 만들 필요가 있음
- 특히 기후변화에 따른 사회·경제적 피해가 증가함에 따라 온실가스 배출 비중이 높은 에너지 부문의 수요관리 정책 추진 필요

■ 제안사항

- 사업명 : 여수시 지역에너지계획 수립
- 사업기간 : 2023 ~ 계속사업
- 사업비 : 60,000천 원
- 사업내용 : 2023~2040 여수시 에너지 계획 수립, 세부 추진 사업 도출

■ 기대효과

- 국가 에너지기본계획의 하부계획으로서의 여수시의 에너지 관리 역할을 충실히 할 수 있도록 함
- 지역에너지계획 추진전략 및 중점 추진사업 실행에 따른 온실가스 감축효과 및 일자리 창출 효과 기대
- 기초지자체의 지역에너지계획 수립으로 COP33 유치에 따른 지자체의 노력 홍보
- 자치단체국제환경협의회(ICLEI), 기후·에너지글로벌시장협약(GCOM) 등 기후변화와 관련한 국제기구 요구사항에 대응

13 여수형 벤처창업 생태계 조성(신규)

제안사항
지역경제과

■ 검토배경

- 여수시의 벤처창업에 대한 특화 프로그램 마련 필요
 - 우리시는 여수산단 대개조사업, 해양관광산업 활성화에 따라 석유화학, 소재산업, 관광벤처 등 첨단산업을 영위하는 중소벤처기업 생태계 조성에 유리
 - 소상공인 청년창업과, 중소기업 지원은 다양하게 추진되고 있으나, 벤처창업에 대한 특화 프로그램이 부족한 상황
- 여수산단 관련 제조업 창업과, 해양기술 분야, 관광벤처 분야 등에 대한 벤처창업기업 집중 지원으로 고용과 부가가치 창출이 높은 첨단산업 활성화 필요
- 기존 유사 지원 프로그램 검토
 - 전남창조경제혁신센터 : 소상공인 청년창업 중심으로 운영되고 있음.
 - 전남대 여수창업보육센터 : 벤처창업기업을 입주시켜 운영하고 있으나, 물리적 입주 공간 협소
 - 전남테크노파크 : 여수시 2개 사업을 위탁하고 있으나, 일반 중소기업 지원사업 위주로 추진

■ 제안사항

- 사업명 : 여수형 벤처창업 생태계 조성
- 사업기간 : 2023. ~ 계속사업
- 주요내용

구분	내용
예비기술창업자 발굴	<ul style="list-style-type: none"> • 여수 기술창업아이디어 경진대회 • 예비기술창업자 발굴 육성 사업
창업지원 프로그램	<ul style="list-style-type: none"> • 세대 맞춤형 벤처창업가 발굴 사업 • 스타트업 캠프 운영 • 성장단계별 창업지원 프로그램
여수창업펀드 조성	<ul style="list-style-type: none"> • 창업펀드 조성 및 크라우드펀딩창업 지원 • 엑셀러레이팅 연계 지원
창업지원 인프라 조성	<ul style="list-style-type: none"> • 권역별 창업공간 조성(입주공간, 교육공간, 코워킹스페이스) • 도시재생사업과 연계한 창업지원 인프라 조성
창업지원 네트워크 구축, 운영	<ul style="list-style-type: none"> • 여수시 창업인프라, 전남테크노파크, 전남창조경제혁신센터, 전남여수산학융합원, KTL, KCL, 한국산업단지공단, 전남대학교 여수창업보육센터 연계 협의체 운영

- 전남테크노파크에 위탁 운영한 '맞춤형 단계별 기업지원 사업' (200백만 원), '스타기업 육성사업' (150백만 원) 사업을 2023년부터 위의 사업으로 전환하여 운영
- 각 부문별 추진 프로그램에 대한 세부 계획 수립 후 추진

■ 기대효과

- 자생력 있는 벤처창업기업 발굴, 육성으로 부가가치 창출 및 고용창출
- 산단, 해양기술, 관광산업 등 다양한 부문에 대한 기술창업기업 발굴 육성으로 다양한 산업생태계 조성
- 창업하기 좋은 도시 조성으로 청년인구 및 고급인력 외부 유출 방지



14 수산물특화시장 아케이드 활성화 방안 수립 제안

제안사항
지역경제과

■ 수산물특화시장 아케이드 현황

- 소유자: 여수시
- 규모: 1,326㎡(연면적 1,386㎡)
- 사업비: 1,122백만원(국비 628, 시비 389, 자담 105)
- 용도: 농수산물 직거래가설점포 및 식품소분판매업
- 존치기한: '20. 12. 9.(10년)
- 부지: 재경부소유, 여수시 대부 재계약 체결('20. 5. 5. ~ '21. 5. 4.)
 - 면적 1,595㎡, 대부료 3,155천원
- 관리현황
 - 여수시에서 시장관리자 지정: 2010. 6. 16./ (주)여수수산물특화시장
 - 점포배정: 2010. 4. 29.
 - 배정현황: 총 74개 점포(배정 61, 미배정 13)
 - 배정방법: 아케이드(건어물 희망자), 본건물(어·패류 희망자)
 - 관리비: 점포당 월 15만원 / 2개소 21만원 / 3개소 월 30만원
 - 관리상태: 현재 대부분 창고로 사용 중(영업 점포 없음)

■ 검토배경

- 여수시 소유의 아케이드가 (주)여수수산물특화시장과 상인회간 장기간 소송 등 분쟁의 대상이 되고 있음
- 아케이드 설치목적(용도)대로 사용되지 않고 장기간 방치
 - 수산물 직거래용 가설점포(이후 농수산물 직거래가설점포 및 식품소분 판매업 변경)로 허가가 났으나 대부분 창고용도로 활용 중

■ 제안사항

- 여수시정부에서 (주)여수수산물특화시장측과 적극적인 협의를 통해 지역경제활성화와 상생방안 적극 마련
- 아케이드 위치는 바다와 인접하고, 전망이 뛰어난 공간이므로 소극적 행정에서 벗어나 침체된 주변 상권을 살릴 수 있는 새로운 관광명소 조성방안 적극 수립

16 인구영향평가제도 시행(신규)

제안사항
인구일자리과

■ 검토배경

- 여수시의 인구정책에 대한 체계적인 관리가 필요함
 - 지역의 '인구문제'는 인구 유출 및 유입은 물론, 저출산, 고령화된 인구 구조 등이며, '인구정책'은 인구변동 예측과 인구 증가를 도모하는 방향으로 정책의 목표와 전략, 지표를 수립·시행하는 정책을 말함
 - 인구영향평가제도는 주요 시책이나 사업계획을 수립하는 경우 인구문제에 미칠 영향을 분석·평가해, 인구 유출입은 물론 저출산과 고령화 등 인구 문제 해소에 긍정적인 영향을 주도록 조치하는 제도를 말함
- 유사 사례
 - 경기도 인구영향평가제도(경기도 인구영향평가 조례)
 - 부산시 인구영향평가센터
 - 부천시 인구영향평가 운영규정
 - 광양시 인구영향검토 제도
- 여수시의 인구감소 대책 수립은 물론, 저출산·고령화 시대에 대응한 정책 추진을 위해 여수시만의 인구영향평가제도 마련이 요구됨.

■ 제안사항

- 사업명 : 여수시 인구영향평가제도 실시(관련 조례 도입)
- 사업기간 : 2023. ~ 계속사업
- 주요내용 : 여수시 주요 시책 추진시 인구에 미치는 영향 검토 및 대응방안 마련 후 추진

■ 기대효과

- 여수시 인구감소 대응이나 인구구조 개선을 위한 체계적 대응
- 저출산·고령화 사회에 여수시만의 인구 정책 방향 설정
- 인구증감 및 구조의 변화를 가져오는 영향을 미리 검토하여 정책의 효율적 집행에 기여

17 (가칭)여수재즈페스티벌 개최

제안사항
문화예술과

■ 제안배경

- 외지인이 바라본 여수는 맛있는 먹거리와 아름다운 볼거리는 있지만 이색적인 문화예술콘텐츠가 없어 여수하면 떠오르는 킬러콘텐츠 마련이 필요함.
- 관람형 공연의 갈등을 해소하기 위해 다양한 참여형 프로그램과 콘테스트를 통해 모든 관람객을 주인공으로 만들면서 아울러 우리시 브랜드 가치를 높일 수 있는 only one 지역브랜드 기반 구축을 위한 킬러콘텐츠 마련 필요
- 지역의 색과 재즈를 결합시킨 재즈페스티벌 개최하여 도시문화예술의 브랜드의 경쟁력 확보 및 랜드마크적인 문화콘텐츠가 될 수 있음

■ 제안사항

- 사업명 : 여수재즈페스티벌
- 개최시기 : 매년 5월중 / 2박3일
- 장소 : 여수시일원(미정)
- 사업비 : 5억 원(도비 2억, 시비 3억)
- 사업주체 : 여수시, 추진위원회(추후 구성)
- 사업내용
 - 국내외 유명 재즈가수 및 지역출신 재즈예술인 초청 재즈콘서트
 - 브릿지 오픈 퍼포먼스, 포토존, 축제기념품 샵, 체험존 운영

■ 기대효과

- 지역민만 아는 축제가 아닌 전국이 아는 축제로 성장가능성이 큼
- 자연과 음악이 어우러져 쉽고 힐링을 얻는 피크닉형 음악축제로 여수 문화예술의 브랜드 가치 창출함과 동시에 젊은 아티스트들이 모일 수 있는 도시로 발전 할 수 있음.
- 매년 관광객이 꾸준히 유입됨으로써 지역발전과 경제 활성화 효과

18 여수해양문학관 건립

제안사항
문화예술과

■ 제안배경

- 우리시 문학역사는 위로는 우리지역에 산재한 신화와 전설, 고려가요 ‘동동’ 으로부터 시작되어 김윤식, 오형욱, 이순신, 정소, 김유의 숨결이 이어져 오고 있다. 부용산 작가 박기동 시인, 1980년부터 22년간 방송된 MBC 전원일기 작가 김정수, 향토시인 박보운, 동화작가 김자환, 동시인 이성관, 소설가 한창훈 등 유명 문학인의 고장임.
- 문학은 우리시 문화예술의 역사 중 가장 오랜 문화예술 장르일 뿐만 아니라 작가의 문화적 혼과 삶의 흔적이 남아 있어 역사적 자료 수장, 보존, 전시, 교육 등 복합 문화 공간으로써 문학관 건립이 시급함
- 올해로 24회를 맞이하는 전국해양문학상 공모를 통해 지역과 섬, 바다를 소재로 한 우수한 해양문학작품을 소장하고 있음
- 목포, 순천, 벌교, 담양, 장흥, 나주, 곡성 등의 인근 시군에는 문학관이 건립되어 있지만 여수에는 전무한 상황임

■ 제안사항

- 우리시는 바다가 있고 섬이 많은 지역의 특성을 살려 다른 지역과 차별화하여 여수해양문학관 건립이 필요
- 지역출신 작가의 원본자료를 체계적으로 수집, 보존하고 연구하며 이를 바탕으로 전시, 교육, 체험 등을 수행하는 여수해양문학관 건립을 제안
- 여수해양문학관 건립을 위해 공청회, 건립 장소, 예산확보 등 검토

■ 기대효과

- 여수해양문학관 건립을 통해 해양문학의 앞세운 특성화된 문학관 건립으로 한국해양문학의 중심이 될 수 있을 뿐만 아니라 지역문학자원의 브랜드화 및 문화예술 가치 창출
- 지역문화 자원의 문화 콘텐츠 활용을 통한 지역 명소화 및 우리시 출신 문학작품 · 문학인 가치 재조명

19 큰 예술인 키우기 프로젝트

제안사항
문화예술과

■ 제안배경

- 잘 키운 예술인 한사람이 열 기업 못지않다고 한다. 근래의 한류 및 BTS가 이를 증명하고 있다. 이에 지역예술인재양성 및 예술인 키우기 프로젝트는 지역의 미래문화자산을 위한 필요한 사업이다. 아울러 어려운 여건 속에서 묵묵히 제 평생을 바쳐 지역예술문화의 중심에서 그 역할을 해온 예술인에 대한 재평가도 필요
- 지역의 예술인재들이 창의력과 상상력, 열정과 도전을 마음껏 펼치면서 꿈을 이뤄갈 수 있도록 적극 지원 검토 필요

■ 제안사항

- 사업명 : 영재발굴육성 및 예술인 키우기 프로젝트
- 분야 : 문학, 국악, 음악, 무용, 미술, 연극 등
- 지원대상 : 청소년 예술 영재 및 지역 예술인
- 혜택 : 장학금 및 창작활동 지원
- 사업내용
 - 출향 및 청년 예술인 브랜드화 : 문지영, 장유정, 김아라, 강병원, 김금화, 이선지, 심혜은, 이성열, 김주원 등
 - 인큐베이팅(장도연계)체계 접목 마스터 클래스 운영
 - 예술영재 발굴육성을 위한 청소년문학상, 음악상, 미술상 등 예술상 제정
 - 우리지역 차세대 예술 영재가 대기업 문화재단(금호문화재단 등) 오디션에 선발되면 여러 혜택 등 지원 검토
 - 시 문화상 제정

■ 기대효과

- 지역의 문화예술브랜드 가치를 높일 뿐만 아니라 문화예술 창제도시 건설에 이바지
- 미래 예술인 육성 발판 마련과 젊은 예술가에 대중과 소통할 기회 제공

20 여수시-대학-지역 산업계 상생 협력체계 구축

제안사항
교육지원과

■ 제안배경

- 지역 내 청년 인력이 타지역으로 유출되어 청년 인구가 감소되고 있어, 여수시-대학-지역(신)산업계 상생 맞춤형 인력 양성을 통해 인력을 확보하여 인구문제를 해결하고 삶의 질을 향상 시킬 수 있는 적극 지원 검토 필요

■ 제안사항

- 여수시-대학-지역 산업계 상생 인력순환 시스템 구축
 - 여수시-대학-지역산업계 이노베이션센터와 상생협력협의체 구성
 - 지역산업체가 원하는 인재상(기술력·인성)에 따라 대학이 맞춤형 인력을 교육·양성할 수 있고, 일정한 인력이 지역 산업체에서 활용될 수 있도록 여수시의 적극적 지원 요망
- 지자체-대학 고급 테크니션 양성 협력 체계 구축
 - 지역(신)산업체 및 공공기관 등 지자체에서 필요로 하는 전문화된 핵심 인력 양성을 위한 지자체-대학 연계 교육체계(교육과정, 화학, 바이오, 식품 등 관련 고급 테크니션 양성 프로그램 개발 및 운영)개편 추진
- 여수시-대학 청년창업지원 연계 공동프로그램 개발 및 운영
 - 지역 내 청년들의 창업을 유도하고 창업 성공 가능성을 높일 수 있도록 전문 자문단의 구성, 차별화된 창업 전략과 지원 프로그램 개발 지원

■ 기대효과

- 전문화된 산업체 맞춤형 고급 인력으로 양성이 가능하여 이론과 기술이 함양된 인력 활용
- 다양한 분야(바이오, 화학, 전기 등)의 전문성을 함양시켜 고급 테크니션으로 양성하여 삶의 질 향상 가능함

21 농수산 바이오산업 연구 및 공인인증기관 유치

제안사항
산업지원과

■ 제안배경

- 전남바이오산업진흥원은 전라남도 산하기관으로 현재 완도(해양바이오연구센터), 장흥(천연자원연구센터), 나주(전남식품산업연구원), 화순(생물의학연구센터), 곡성(친환경농생명연구센터), 장성(나노바이오연구센터)에 위치되어 있으나, 여수에는 없어 바이오·식품·생명 관련 인력이 빠져나가고 있음
- 식품 및 화장품 등 많은 산업체는 제품 판매 시 분석을 요하는 항목이 많으나, 여수시 자체에는 공인인증기관이 없어 외부에서 분석하고 있어 여수시 내 공인인증기관 유치 검토 및 지원 요망

■ 제안사항

- 여수시-대학 협의체를 구성하여 센터 설립 추진
 - 전라남도-여수시-산자부/해수부/환경부 협력을 통해 여수시에서 토지를 제공하고 전라남도와 기타 부처로부터 사업비를 지원받아 센터를 구축하고 자립화시킴
- 전남바이오산업진흥원 산하 연구 센터 유치
 - 전라남도 - 여수시 협의가 요구되며, 여수시 - 대학 전문가 등의 협의체 구성하여 추진
- 공인인증기관 유치
 - 식품·화장품 등 미생물, 중금속, 성분 등 분석을 위한 공인인증기관설치
 - 지역 내 연구센터 및 대학 내 유치 가능 여부 파악 후 유치

■ 기대효과

- 식품·해양·바이오·의약 등의 다양한 분야의 고급 인력·청년들의 일자리 창출이 가능
- 연구소와 센터는 자립화를 목적으로 운영되며, 지역 기반 산업체에 지원이 가능하여 결과적으로 경제 산업 발전에 기여

22 여수시행복교육지원센터 역할 확대

제안사항
교육지원과

■ 제안배경

- 교육정책 · 교육과정 연계 프로그램 기획과 개발을 위한 교육 전문성 강화
- 프로그램 성과 분석 및 교육 주체자 요구 조사를 통해 수요자 중심 프로그램 마련
- 문화예술 체험, 청소년 동아리, 캠프 등 직접보고, 듣고, 느끼고 통합해 가는 경험 중심 프로그램 운영 확대
- 학교 · 교육지원청과 협의체를 구성하며, 교육공무원 파견근무 등 여건 조성

■ 기대효과

- 빠르게 변화하는 사회문화 및 교육정책을 반영하여 우리시만의 특화된 교육지원을 위해 교육 전문성을 확보하고 지속가능한 운영 체계 마련

23 원도심 근대문화유산 복원 및 조성사업

제안사항
문화예술과

■ 제안배경

- 원도심(고소동, 중앙동, 교동, 충무동, 군자동 등)의 소중한 근대문화유산의 보존 전승과 활용 방안 강구하고 시민의 관심을 제고시키기 위해 근대문화유산 역사 거리 조성 사업 추진과 문화 자원을 활용할 수 있는 정책 수립의 계기 마련
- 김기수(세계챔피언)여수권투체육관, 여수 구)청년회관, 구)제일은행, 큰샘골, 구)임약국, 남도여관 등 근대문화유산 스토리텔링을 입혀 근대문화유산 역사거리로 추억할 수 있는 공간 조성을 위해 유산 복원 내셔널트러스트 문화기금 조성 운동 등 다양한 방안 검토

24 사계절 관람이 가능한 유리 온실 식물원 건립

제안사항
산림과 · 농업진흥과

■ 제안배경

- 여수시민의 정서 함양과 더불어 여수시의 관광자원 다변화, 추운 겨울이나 기상이 좋지 않은 날에도 여행객이 방문할 수 있는 공간 필요
- 식물원은 그 도시의 문화적 수준을 보여주는 공간이며 자연을 보존하는 특별한 공간으로 조성
- 사계절 다양한 식물과 특히, 겨울철 볼거리 제공 · 관광 명소, 어린이 · 초등학교 생태 체험학습장으로 활용 가능하도록 적극 검토
- 온실 식물원 건립 대상지 : ① 남산공원 ②자산공원 ③경도일원 타)지자체 온실 식물원 : 성남시, 화성시, 용인시, 세종시

25 전남대학교 여수학연구원 연구 활성화 지원

제안사항
문화예술과

■ 제안배경

- 우리시의 위상 정립과 여수시민의 정체성 확립을 도모하여 지역 공동체와 정주의식을 높이기 위해 여수학 연구원과 상호협력체계를 구축 지원
- 여수학을 연구하여 과거와 현실의 구체적 이해를 통한 여수 발전의 미래상을 제시하고 여수시민의 자긍심 고취로 지역 성장 동력 견인 효과

■ 기대효과

- 여수학 연구원과 연구 성과 공유로 성과물의 문화관광자원화 모색
- 지역학 연구 인적자원 확보 및 지역문화 연구자 육성 지원

시장공약사항
기타 시민제안
인수위원회의 제안사항
도시건설해양수산분과
환경복지보건분과
문화관광체육분과
기획행정분과

26 문화예술단체 보조금 지원 자부담 제도 검토

제안사항
문화예술과

■ 건의배경

- 문화예술단체는 보조금 사업에 선정되기 위해 매년 수많은 단체가 지원하지만 정작 자부담 10%은 질 높은 공연을 위해 사업비가 커지면 자부담금 마련이 어렵고 대부분 비영리단체로 수익사업을 할 수가 없으므로 자부담 10%에 대해 대안 마련 호소가 있었음.
(유료 입장 문화예술행사 제외)

■ 건의내용

- 문화예술분야는 상황이 열악하므로 보조금 사업 자부담 10%는 문화예술단체 운영 및 사업수행에 많은 어려움이 있어 자부담 경감 또는 폐지 건의

27 마을별 작은도서관 조성 확대

제안사항
시립도서관

■ 제안배경

- 같은 책이라도 다른 곳, 다른 분위기 속에서 읽으면 또 다른 재미를 느낄 수 있고 새로운 책들이 많은 작은도서관을 확대하여 주민들에게 다양한 정보와 일상적 책임기 분위기 조성

■ 기대효과

- 지역주민들이 독서와 문화생활을 손쉽게 접할 수 있고 다양한 문화 프로그램을 운영하여 주민들의 삶의 질 향상에 기여

28 소라·울촌 도서관 테마형 도서관으로 변경

제안사항
시립도서관

■ 제안배경

- 도서관의 경쟁력 강화를 위해 도서관(7개소)의 기존 공간에 차별성과 전문성을 더한 특성화된 도서관으로 전환 필요
- 공부를 위한 장소가 아닌 어린이부터 어르신까지 세대가 어우러지는 누구나 공감할 수 있는 특화도서관으로 편안히 쉴 수 있는 공간 제공

■ 기대효과

- 시민들의 지친 몸과 마음을 위로하고 시대 변화에 맞는 도서관 정책 추진으로 독서생활과 힐링 공간 제공

29 시장 직속 정책기획자문위원회 운영

제안사항
기획예산과

■ 제안배경

- 인구정책, 신산업유치, 정주여건 등 분야별 국내외 전문가 및 직능 관계자 등으로 구성, 자문의 전문성, 신뢰성, 객관성을 담보할 수 있는 능력위주로 시장 직속 시정정책기획자문위원회
- 많은 시간과 비용을 수반하는 용역발주 등이 아닌 신속한 정책자문 필요시 전문가 TF나 소위원회 등을 구성하여 자문 수행
- 도시비전과 시정방침에 따른 시장 주요공약 및 현안에 대한 추진전략수립 및 이행도 평가를 통한 성과 관리
- 정책기획자문위원회 운영을 실무 6급 정책담당 신설, 여수시 지방공무원정원 조례 별정직 외부 공모 채용 또는 현 직원 중 선발

■ 제안내용

- 정책기획자문위원회 설치 및 운영조례 제정
 - ※ 여수시 미래발전위원회 설치 및 운영조례 참조
- 정책연구자문단 운영을 실무적으로 뒷받침할 정책담당(6급, 외부공모) 또는 내부선발

시장 공약사항
인수위원회 제안사항
기타 시민제안
환경복지보건의과
문화관광체육과
기획예산과

30 주요 핵심 현안 부서장 내부 공모제

제안사항
총무과

■ 제안배경

- 주요 핵심 시정을 성과관리 위주로 전환하기 위해 내부 공모제 추진
- 例) 인구일자리과(인구유출방지, 정주여건개선, 일자리창출), 투자박람회과(신산업유치), 섬자원개발과(365섬자원화), 문화예술과(해양문화도시진흥), 재난안전과(산단재난안전체계구축) 등에 부서장을 내부 공모로 배치
- 총무과 기획예산과 등이 아니더라도 지역발전의 주요 현안부서에서 분명한 성과를 내면 승진부서가 된다면 조직 내 동기부여 및 혁신행정의 모범사례로 정착 가능
- 혁신모드와 조직활력 모색을 위해 2023년 1월 인사부터 핵심정책 부서장 내부공모제 추진

31 (사)여수시관광협의회 운영 혁신 필요

제안사항
관광과

■ 제안배경

- 국내·외 관광객 유치 마케팅 및 지역관광 활성화를 위해 2017년 11월 설립한 (사)여수시관광협의회가 사업 목적에 맞는 지역관광 민관 거버넌스의 컨트롤타워 역할이 미흡하다는 지적이 많아 일하는 조직으로 혁신이 필요함.

■ 제안내용

- 민간공동회장 및 임원진의 지역관광단체 직능 대표성 강화, 관광전문가 중심으로 재편, 사무국장 등 상근직원 전문성 강화를 위해 공모 채용
- 협의회가 제 기능을 할 수 있도록 정례회의 및 분과활동 활성화를 위한 운영체계 개편
- 목적에 맞는 사업재편·확대 및 예산증액

[기존 목적사업에 추가사항]

1. 여수 관광에 대한 조사·연구 및 지역관광 현안조정
2. 관광 트렌드 정보제공 및 관광 상품 개발, 시책지원
3. 지역관광산업 고용실태조사 및 고용개선, 고용우수기업 지원 사업
4. 지역 관광사업 창업 활성화 지원, 각종 공모사업 정보제공
5. 지역 특화 일자리 정보 제공 및 관광기업 분야별 취업매칭

32 전남도 관광부서 및 관광재단 전남동부 이전

제안사항
관광과

■ 제안배경

- 전남동부권은 매년 2천만 명의 관광객이 찾는 국내의 대표관광지역으로 성장, 이를 바탕으로 전남 관광의 미래 거점으로 도약시키는 전남도 행정지원 체계의 동부권 이전이 필요
- 여수공항 관광거점공항 지정, 여수신항 크루즈 전용부두 활성화, 여수박람회장 마이스 복합시설 등을 활용한 외국인 관광객 100만 시대를 여는 거점으로 부상하는 전남 동부권 위상에 맞게 전남도 관광문화 체육국 및 관광재단 전남동부 이전 필요

■ 제안내용

- 여수시, 순천시, 광양시 등 행정협의 추진후 전남도에 관광문화체육국 및 관광재단 전남동부 이전 공동건의 추진

33 2026여수세계섬박람회 주 행사장 분산 필요

제안사항
섬자원개발과

■ 제안배경

- 개최기간(2026년 7월 17일~8월 16일(31일간))이 관광 극 성수기간으로 여름철 관광객과 섬박람회 관람객이 겹치는 주말에 수십만 명이 몰려 돌산·거북선대교 및 진모지구 등 돌산지역의 극심한 교통난 예상됨
- 단 1개월 행사를 위해 설치·철거되는 임시 전시시설 설치에 110억에 달하는 막대한 예산을 사용하는 것은 대표적인 예산낭비이자, 현장 여건상 사후활용도 쉽지 않아

■ 제안내용

- 주 행사장을 진모지구-여수박람회장 두 축으로 활용하는 것이 타당함.
- 박람회장은 컨벤션센터, EDG(엑스포디지털갤러리), 스카이다워 전망대 주차장부지, 다수의 광장, 편의시설들이 있어 이를 활용하는 방안이 예산절감 및 교통 분산에도 도움이 됨
- 화양면·사도남도 권역의 섬도 접근할 수 있도록 백야도, 낭도 등으로 부 행사장을 분산하는 방안도 검토 필요

34 365 섬 여행자 지원센터 설립

제안사항
관광과 · 섬자원개발과

■ 제안배경

- 섬 개발방식(뉴딜사업 등)이 시설 확장중심의 하드웨어적 접근으로 이루지면서 사후 유지관리가 도리어 부담이 되는 현상 우려
- 섬 여행 역시 단순 탐방 수준에 머물러 여수 365섬의 진정한 가치창조와 브랜드화가 미흡한 실정
- 섬 재생적 관점에서 섬의 이용과 보존, 주민 정주여건 개선과 소득 · 일자리 창출 등 여수365 섬의 새로운 가치를 높이고, 섬가꾸기 정책으로 섬 소멸을 막는 선제적 대응 필요

■ 제안내용

- 365 섬 프로젝트 ‘여행자 지원센터’ 운영
- 365 섬여행자 지원센터(관광센터) 설립 및 운영, 입지는 여객선터미널 주변 공간 임대 또는 여수박람회장 게스트하우스 임대방식, 지원센터(관광센터)기능은 365섬 관광안내소, 섬여행 ONE STOP 서비스, 여행자 숙박 및 식 · 음료 판매장 운영 등

35 여수시립미술관 입지 선정 재검토

제안사항
문화예술과

■ 제안배경

- 문화예술공간은 R&D 연구기관이나 생산 공장, 창작자들의 작업공간을 집적시키는 일과는 다르다. 예울마루, 장도, 시립박물관, 시립미술관 등 문화예술공간을 특정지역에 집중시키는 것이 시민의 다양한 문화 향유권을 제한하는 문제 발생

■ 제안내용

- 민간공동회장 및 임원진의 지역관광단체 직능 대표성 강화, 관광전문가 중심으로 재편, 사무국장 등 상근직원 전문성 강화를 위해 공모 채용
- 협의회가 제 기능을 할 수 있도록 정례회의 및 분과활동 활성화를 위한 운영체계 개편
- 목적에 맞는 사업재편 · 확대 및 예산증액
- 시립미술관이 문화관광도시의 거점이 되어야 한다는 측면에서 관광객이 많이 찾는 원도심 지역도 대상지역으로 포함되는 것이 필요

- 시립미술관 건립타당성 조사 및 기본계획수립 용역이 수행되었지만, 사전평가 및 기본설계 실시 전이므로 280억이 투자되는 미술관사업의 재평가가 조기에 이루어지는 것이 타당함
- 빌바오 구겐하임 미술관 프로젝트와 같이 침체된 원도심 도시 재개발, 도시재생차원에서 미술관 위치 선정 검토

■ 제안내용

- 시립박물관 입지선정 대상에 남산공원, 자산공원을 비롯한 원도심권 입지도 포함시켜서 종합적 재검토 필요

36 돌산 진모지구 영화 세트장 원상 복구

제안사항
문화예술과

■ 제안배경

- 2023. 2. 11 사용허가 종료 시점이 다가오는 진모지구 한산, 노량 영화 세트장의 가설물 노후화와 접근로(비포장), 상하수도 등 기반시설 미설치로 안전사고, 기상재해, 미관훼손 우려
- 관광지로 활용되고 있는 문경, 합천 등과 달리 시설이 목재 가설 건축물인 진모지구 영화세트장은 관광지 등 사후활용이 불가한 상태

■ 제안내용

- 영화 「칠년전쟁」 촬영협약이 맺어져 있으나 사용허가 종료 임박한 시점까지 촬영계획이 잡히고 있지 않아 시설 개보수가 선행되지 않으면 조속한 원상회복이 불가피한 상황

37 뇌심혈관 전문 의료기관 설치 방안 마련

제안사항
보건행정과

■ 제안배경

- 사람이 떠나지 않는 정주여건의 조건 중 응급대응이 필요한 골든타임 내 양질의 의료서비스를 제공 받을 수 있는 뇌심혈관 전문 의료기관이 지역에 필요
- 여수산단 공헌사업과 연계하여 건물, 장비, 운영비 일부 지원체계를 갖추면 한국의 빅4 의료기관(현대아산병원, 삼성병원, 서울대병원, 카톨릭대학교성모병원)의 운영 위탁이 가능, 양질의 의료진 지역 상주 가능

■ 제안내용

- 정주여건 개선과 심혈관질환 응급치료가 가능한 뇌심혈관 전문 의료기관 설치 또는 유치 방안을 여수 산단 공헌사업과 연계하여 마련

38 만흥지구 택지개발사업 개발이익 공공환수 확대

제안사항
공영개발과

■ 제안배경

- LH(한국토지주택공사)를 사업시행자로 하는 여수만흥지구 택지개발사업이 2019년부터 추진 중이며, 2022년 8월 지구계획 승인 및 고시가 예정되어 있으나
- 해양관광, 산단배후 복합주거단지 개발사업 명목으로 추진된 사업에 개발이익에 대한 공공환수 계획이 모호하고, 보상이 등 주민 반발이 계속 되고 있어 사업전반에 대한 여수시 차원의 종합적인 검토가 필요

■ 제안내용

- 해양관광, 산단배후 복합주거단지 개발 사업이라는 목적에 맞게 해양관광 시설 등 지역발전을 위한 개발이익 공공환수 방안을 마련하고, 원만한 주민보상 방안 등을 촉구하는 대책이 필요
- 철거대상 주민 중 재 정착 희망주민 임시거주방안 마련, 민간임대 주택 및 행복주택 최초 공급시 사업지구내 철거민 대상 우선 공급 방안 등 주거대책 마련

39 여수항 개항 100년 기념사업 민간주도로 전환

제안사항
해양항만레저과

■ 제안배경

- 여수항 개항 100년 기념사업이 관주도의 세계로 3대 운동에 묻혀 형식적인 행사·회의 위주로 진행됨에 따라 민간단위의 자발적인 참여와 붐 조성이 미흡
- 여수항의 지난 100년 역사를 조명하고, 새로운 100년의 비전 수립을 통해 지역발전의 모멘텀을 만들기 위한 기념사업 취지에도 불구하고 일제강점기인 1923년을 개항으로 볼 것인가 하는 역사논쟁이 발생하고 있어 조정이 필요함

■ 제안내용

- 관주도형의 세계로 3대 시민운동에서 탈피하여 범시민적인 기념사업으로 붐을 조성하기 위해 민간 주도형 범시민 기념사업 추진위원회로 재편 및 전환이 필요함
- 여수항 역사조명사업의 역사논란을 피하고 지역발전 동력으로 삼기 위하여 현재의 '여수항 개항 100년' 명칭을 '여수항 100년 역사' 로 변경하여 기념사업으로 추진

40 여수산단 거버넌스 합의안 이행 촉구

제안사항
산단환경관리사업소

■ 제안배경

- 여수산단 입주기업의 유해물질 배출 측정값 조작사건이후 지자체, 기업, 지역시민 사회단체가 거버넌스 협의체를 구성하고 활동결과로 합의안을 도출하였으나 3년이 지난 지금까지 이행이 지연되고 있음.
- 환경실태조사, 건강역학조사, 민간환경 감시센터 구성 등 합의사항 이행에 필요한 기업분담금이 납부되고 있지 않아 이행의 진정성 의심, 실태조사 기관을 기업이 추천하겠다는 주장하고 있으나 사고 기업이 조사기관을 추천하는 것은 비상식적이며 공정성 상실, 지연 전략으로 의심.
- 거버넌스 참여 민간단체들의 불만과 요구는 전남도의 기업 옹호 태도로 집행이 지연되고 있는 만큼 정작 당사자인 여수시의 강력한 입장표명이 필요하다는 주장

■ 제안내용

- 거버넌스 권고안의 신속한 집행을 위해서 여수시가 적극 개입하여 기업분담금 50억의 조속한 납부와 객관성을 확보하는 조사촉구 입장발표

시정공약사항
인수위원회 제안사항
기타 시민제안
환경복지보건과
문화관광체육과
기획행정과
도시건설해양수산과

41 바이오매스 해양수산 소재 부품 기반구축사업

제안사항
산업지원과

■ 제안배경

- 해양수산 기자재 산업은 환경규제 및 친환경 트렌드에 따라 생분해성 소재의 사용이 증가하는 추세이나 국내는 관련 기술 및 인프라, 기업육성이 부족한 실정
- 전남 지역은 어업수산 부분에서 생산량 전국 1위이며, 해운·항만, 해양관광, 레저 등 조선 해양레저 분야에서도 상위권을 점하고 있지만 산업기반이 취약하여 대부분 중소기업 및 영세 사업에 머무르고 있음.
- 여수에 디지털 제조 혁신 기반 바이오매스 해양수산 소재부품 기술 고도화 기반구축 국비사업을 유치하여 원료 소재가공 - 제품생산 - 인증·평가까지의 전주기 상용화 기업지원 체계 구축이 필요

■ 제안내용

- 바이오매스 해양수산 소재부품 기술 고도화 기반구축사업을 통해 고탄소배출 전국 1위인 전남 주력 산업을 탄소 중립 친환경 산업 대 전환하고, 타 산업으로 연계를 통해 광양만권 산업 발전 및 고용 창출을 모색

42 유기동물보호센터 이전 및 관리인력 확충

제안사항
농업정책과

■ 제안배경

- 반려인구 1,500만(전국)시대에 따라 주인으로부터 버림을 받은 유기동물 또한 증가하는 현실에 대응하기 위해 유기동물 보호센터 시설이 협소하여 이전 필요
- 반려인구 1,500만(전국) 시대에 따라 관련업무 및 민원건수의 폭발적인 증가로 인한 담당직원 업무 스트레스 가중(퇴직) 및 민원 처리 한계 직면하여 조직 확대 필요

■ 기대효과

- 유기동물보호소 확장 이전하여 쾌적한 환경 조성하여 동물보호도시 이미지 제고
- 조직을 확대하여 일과 가정의 양립, 반려동물 산업 발전과 동물복지 구현

43 2023년 여수형 지역사회 통합돌봄 선도사업 추진

제안사항
사회복지과/총무과

1 추진개요

지역사회 통합돌봄이란?

돌봄이 필요한 주민들이 살던 곳에서 개개인의 욕구에 맞는 서비스를 누리고, 지역사회와 함께 어울려 살아가도록 주거, 보건의료, 요양, 돌봄, 독립생활의 자원이 통합적으로 확보되는 지역 주도형 사회서비스 정책

■ 비전 및 로드맵

- 비전 : 노인이 살던 곳에서 건강한 노후를 보낼 수 있는 포용국가
- 목표 : 2025년까지 지역사회 통합돌봄 제공기반 구축
- 4대 핵심 중점과제

주 거	건강의료	요양 돌봄	서비스 연계
<ul style="list-style-type: none"> · 케어안심주택 · 집수리사업 · 통합돌봄형 · 도시재생뉴딜 	<ul style="list-style-type: none"> · 방문건강서비스 · 방문의료 · 지역연계실 운영 · 만성질환 예방, 관리 재할, 회복 	<ul style="list-style-type: none"> · 차세대 노인장기요양 · 신규 재가서비스 · 재가 의료급여 신설 	<ul style="list-style-type: none"> · 통합돌봄 안내창구 (읍면동 등) · 지역케어회의(시) · 통합정보플랫폼

• 로드맵

구 분	목 표	주요내용
2023년 ~ 2024년	선도사업 실시 및 핵심인프라 확충	<ul style="list-style-type: none"> • 선도사업 : 지역실정에 맞는 통합돌봄 모형 개발 • 생활SOC투자 : 케어안심주택, 주민건강센터, 통합돌봄형 도시재생뉴딜 • 제도정비 : 관련 조례 제정 및 지침정비
2024년 ~ 2025년	지역사회 통합돌봄 제공기반구축	<ul style="list-style-type: none"> • 장기요양 등 재가서비스 대대적 확충 • 인력양성 • 케어 매니지먼트 시스템 및 품질관리체계 구축 • 재정전략 마련
2026년 ~	지역사회 통합돌봄 보편화	<ul style="list-style-type: none"> • 지역사회 통합돌봄 보편화

2 추진방향

- 지역사회 통합돌봄 핵심요소 구현에 따른 건강한 노후를 보낼 수 있도록 제공기반 구축
- 지역사회가 주도하여 다 직종 연계를 구현하고 지역특색에 맞는 통합돌봄 모형 개발
- 지역진단을 기반으로 핵심 돌봄 대상자를 발굴하고 통합돌봄 프로그램을 운영하여 지자체별 통합돌봄 모형 개발

3 사업내용

■ 통합돌봄 대상

- 노화·사고·질환·장애 등으로 돌봄이 필요한 상태로 평소 살던 곳에서 지내기를 희망하는 사람
 - 전통적인 복지의 대상은 빈곤한자에게 엄격한 자산조사를 거쳐 잔여적으로 선정
 - 지역사회 통합돌봄은 자산조사 없이 욕구에 기반하여 돌봄이 필요한 자는 누구나 대상이 되는 보편적 제도로 발전시켜 나갈 계획

■ 통합돌봄을 운영하기 위한 핵심요소

〈프로그램 운영〉

- 주거: 케어안심주택, 자립체험주택, 주택개조, 거주시설 전환 등
- 보건·의료: 방문 건강관리, 방문의료, 방문약료, 만성질환 관리 등
- 복지·돌봄: 재가 장기요양, 재가 돌봄서비스, 스마트 홈 등

〈전달체계 및 사례관리〉

- 공통기반구축: 통합돌봄창구, 총괄 추진단, 민관협의체 등
- 지역케어회의: 다 직종 전문가가 대상자를 중심으로 문제해결을 위한 협의구조
 - ※ 필요 프로그램(서비스)을 공급자가 일방적으로 제공하는 것이 아니라 대상자의 욕구에 기반하여 공급자들이 개인별돌봄계획(ISP)을 지역케어회의에서 함께 수립하고 ISP 계획에 의하여 제공하는 방식

■ 대상별 통합돌봄 모형

- **대상자 설정:** 노인, 장애인, 정신질환자 등 대상자 구분 없이 통합적으로 서비스를 제공하는 것이 원칙
 - 선도사업은 한정된 인적·물적 자원, 초기의 사업 추진의 어려움 등을 고려하여 특정 대상자를 선택하여 사업 추진
 - 자율적으로 통합돌봄을 추진하려는 지자체는 통합모형(노인+장애인+정신질환자 등)으로 사업을 추진하는 것을 권장
- **사업특성:** 공통 제공기반(통합돌봄창구, 지역케어회의, 민·관협의체)을 중심으로 대상자별 필요서비스(주거, 보건, 의료, 요양, 복지)와 인프라를 구성하며 지역별 운영모형 개발



• 노인: 살던 곳에서 가능한 오래 건강하게 살 수 있도록 지원

※ (서비스) 퇴원지원, 주거개보수, 방문건강관리 및 방문의료, 돌봄, 재가의료급여 지원 등

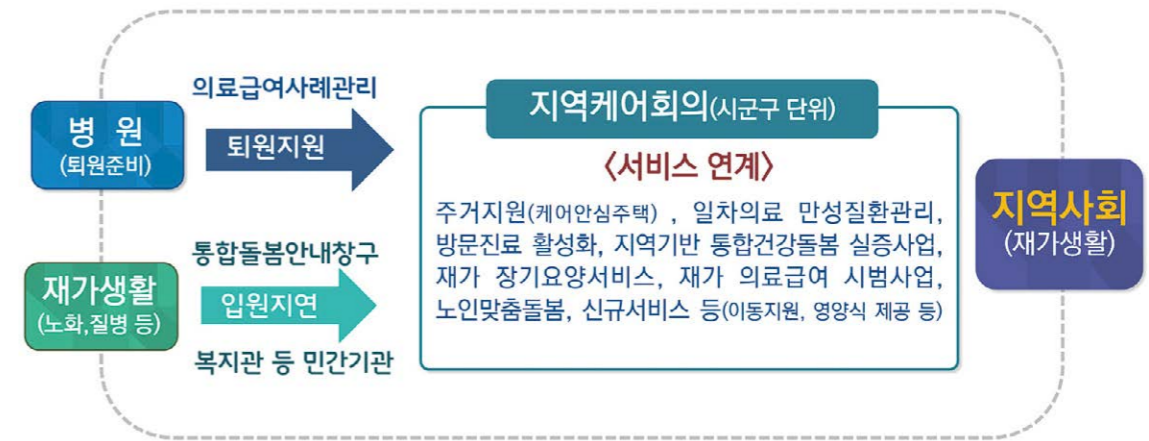

• 장애인: 개인별돌봄계획에 근거한 탈시설 및 자립생활 지원

* (서비스) 개인별돌봄계획, 자립정착금, 기초생활보장급여, 장애인 건강주치의, 지역사회 중심 재활, 발달장애인 주간활동서비스, 활동지원 등

** (인프라) 거주시설 소규모화, 운영구조 변경 등 거주시설 전환 선도사례 개발

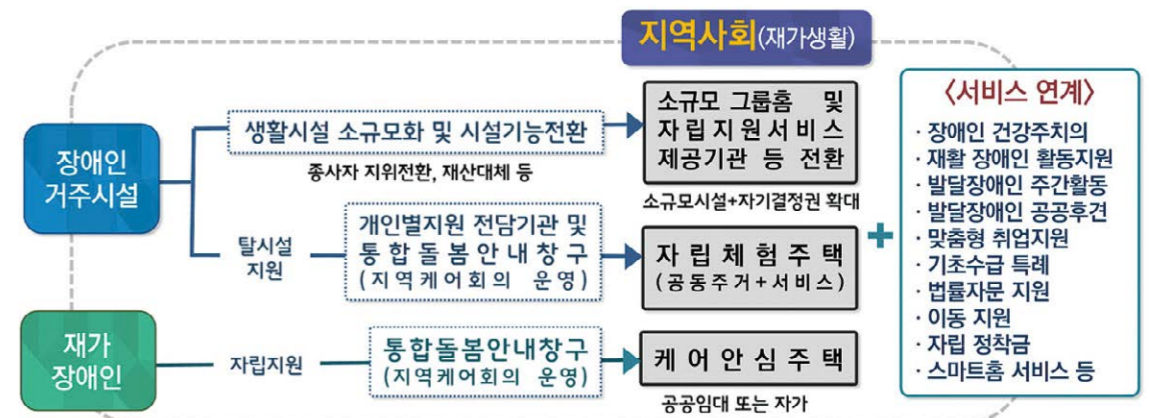

• 정신질환자: 정신질환자의 지역복귀와 안정적 지역사회 정착지원

* (서비스) 자립체험주택 운영, 종합케어서비스, 방문관리 및 동료상담가 지원

** (상시 지원체계) 퇴원예정자 정보제공 동의율 제고 및 외래치료 명령 제도 개선, 정기적 방문관리 실시, 정신재활시설 확충 등 지원체계 구축

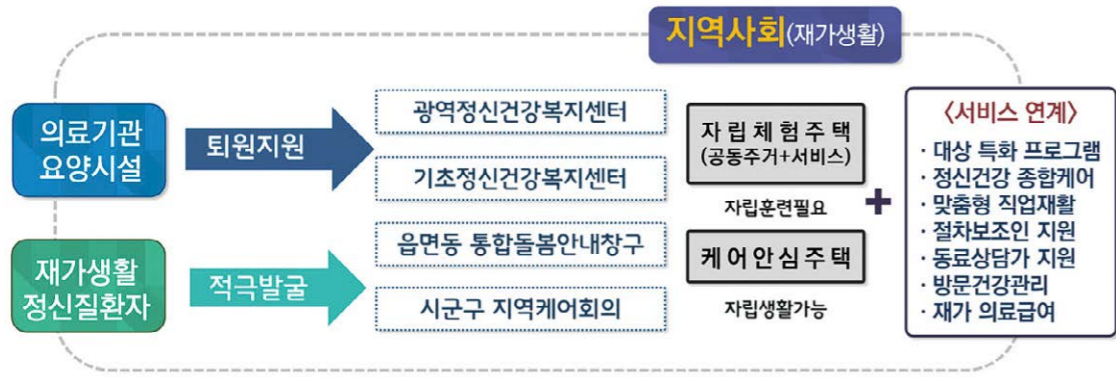

4 여수형 지역사회 통합돌봄 추진계획

■ 개요

- 사업기간 : 2023. 1월 ~ 12월(12개월) ※ 사업신청 : '22. 10. ~ 11.예정
- 지원대상 : 돌봄이 필요한 관내 노인
- 사업비 : 약 21억 원 (국50%, 지방비 50%) ※ 대상 노인 기준
- 추진방법 : 프로그램에 따라 직접 수행 또는 민간위탁

■ 추진계획

- 대상 및 사업내용
 - 돌봄대상 : 여수시 거주 65세 이상 어르신, 65세미만 장애인(지체·뇌병변), 정신질환자로 선정기준에 적합한 자
 - 목표인원 : 500명
 - 사업내용 : 주거, 건강의료, 요양·돌봄, 서비스 연계
- 추진절차

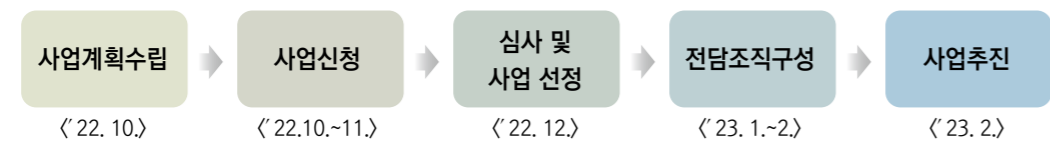

■ 전담조직 구성방안

• 기존조직

과 구성(3과 18팀)	사회복지과(6팀)	노인장애인과(5팀)	여성가족과(7팀)
팀 구성	복지행정 / 희망복지지원 생활보장 / 통합조사 통합관리 / 자원봉사	노인정책 / 노인요양 장애인복지 / 복지시설 영락공원	여성친화 / 아동청소년 아동보호 / 보육정책 보육지원 / 가족문화 드림스타트

• 전담조직

과 구성 (3과 18팀)	복지정책과 (6팀)	통합돌봄과 (3팀)	노인장애인과 (4팀)	여성가족과 (7팀)
팀 구성	복지정책 생활보장 복지시설 통합조사 통합관리 자원봉사	통합돌봄정책 희망복지지원 복지자원발굴	노인정책 노인요양 장애인복지 영락공원	여성친화 아동청소년 아동보호 보육정책 보육지원 가족문화 드림스타트

■ 지자체의 주요사업

- 공통기반 구축 : 지역사회 통합돌봄 추진을 위한 본청 내 전담조직 구성
 - 최소 팀장급 전담조직(전담인력 최소 3명), 읍면동에 최소 1명 이상 배치
 - 대상자 중심 사례관리 운영을 위한 다직종 전문가로 구성된 '지역케어회의' 운영
 - ※ 타 시군사례 : 전주시(통합돌봄담당관), 광주광역시 서구(통합돌봄과), 청양군(통합돌봄과), 천안시(통합돌봄팀), 순천시(통합돌봄팀)
- 재정부담(총사업비의 50%는 지방비 부담) : 노인 선도사업 기준 총 사업비 약 21억 수준(20년 사업비)
 - 사업비 50%는 광역 시도와 시군구가 부담
- 통합돌봄형 프로그램 구성 : 주거, 보건·의료, 복지, 돌봄 등 각종 통합 돌봄형 프로그램 기획 운영
 - 방문형 보건의료 프로그램 운영, 케어안심주택 확보, 신규재가 돌봄서비스 확대, 중앙정부의 각종 연계사업 수행
- 주요내용

주거	건강의료	요양 돌봄	서비스 연계
<ul style="list-style-type: none"> • 케어안심주택 • 집수리사업 • 통합돌봄형 도시재생 뉴딜 	<ul style="list-style-type: none"> • 방문건강서비스 • 방문의료 • 지역연계실 운영 • 만성질환 예방, 관리, 재활, 회복 	<ul style="list-style-type: none"> • 차세대 노인장기요양 • 신규 재가서비스 • 재가 의료급여 신설 	<ul style="list-style-type: none"> • 통합돌봄 안내창구 (읍면동 등) • 지역케어회의(시) • 통합정보플랫폼

- 선도사업 모형 도출 및 효과성 분석 연구 : 결과물로 지자체별 '통합 돌봄 모형'을 도출하여야 하며, 개별사업의 효과성에 대한 연구 시행

44 여수 무장애도시 선언 채택

제안사항
관광과

■ 검토배경

- 여수는 이미 초고령화 도시에 진입하여 장애인 뿐만 아니라 고령층 등을 포괄하는 무장애 도시환경 조성이 요구됨.
- 여수시는 매년 1천만 관광객이 방문하는 대한민국 대표적인 해양관광도시로 부상했지만, 무장애 도시 구축은 아직 체계적이지 못한 실정.

■ 우리시 조례 제정 및 조직 현황

- 여수시 무장애 도시 조성 조례(제정 2019.04.16)
- 여수시 무장애관광 환경 조성 및 지원 조례(제정 2021.10.01.)
- 현재 여수시 '무장애 도시' 주무부서가 관광과, 노인장애인과, 교통과 등 나누어져 있는바, 개별 부서가 주무하여 무장애 도시 구축에 무리

■ 제안사항: '여수시 무장애 도시' 선언 채택

- 민선 8기 여수시 '무장애 도시' 선언으로, 세계관광기구(UNWTO)의 평등한 관광권의 보장과 관광진흥법 제47조의 3, 제47조의 4에 따른 관광약자의 관광영역의 복지, 평등, 차별금지 등 보장 강화에 앞장
- 무장애 도시 실현을 위한 나누어진 부서 통합 컨트롤 타워인 '무장애 도시 지원센터' 개설
- 특히, '무장애 관광 도시' 사업 대상지 공모에 적극적으로 참여

■ 기대효과

- 도시 내 주요관광지 환경 개선으로 시민, 관광객 모두 편한 관광 가능
- 숙박·음식·쇼핑 등 민간시설 접근성 개선, 관광약자 응대 서비스 제공 등시민들의 인식 전환

45 여수시 홈페이지 일자리 통합 지원 플랫폼 구축

제안사항
인구일자리과

■ 검토배경

- 코로나19로 소규모 영세업체 도산으로 인한 일자리 수요 급증
- 나에게 맞는 일자리를 홈페이지에서 검색하는데 어려움이 있으니 일자리, 교육 등 쉽게 찾을 수 있도록 개편

■ 제안사항

- 내게 맞는 일자리 찾기와 내게 필요한 지원사업을 카테고리(청년, 중장년, 여성 등)로 분류하여 플랫폼 구축

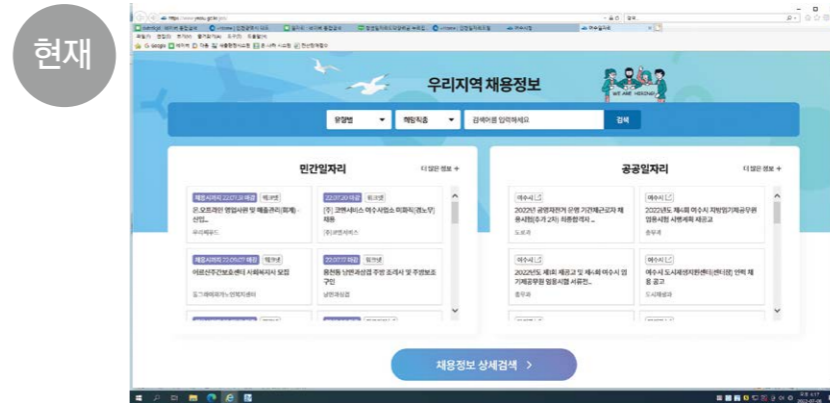

■ 기대효과

- 클릭한번으로 나에게 필요한 일자리와 공공기관에서 제공하는 각종 지원 및 교육 등을 시민들이 쉽게 검색 가능하여 일자리를 구할 수 있음

46 기후생태과 COP33유치팀 인원 증원

제안사항
총무과

■ 검토배경

- 기후위기는 전 세계적인 이슈로 정부의 2050 탄소중립 선언에 따라 탄소중립 관련 신규 업무가 지속적으로 증가함
- 우리시 도시비전으로 기후변화 선도도시 채택 COP33 유치 준비로 인한 업무량 증가

■ 우리시 조직현황

- 구성현황 : 총 2명

구분	직 위	직 급	현보직일	비고
1	COP33 유치팀장	환경6급	2022. 1. 8.	
2	차장	행정6급	2022. 1. 8.	前 COP28 유치TF팀

■ 추진업무

- COP33 유치 및 여수시 2050 탄소중립 정책 총괄
- 기후변화대응 및 적응 관련 업무추진
- 민선8기 공약사항 COP33 유치, 기후변화대응 민관산학 협의체 구성·운영, 2050 탄소중립을 위한 여수시 기후에너지 정책 강화 추진

■ 제안사항

- 원활한 민선8기 공약사항 추진을 위한 COP33유치팀 전문직(환경) 공무원 증원 제안

■ 기대효과

- COP33 유치기반 조성을 위한 시민사회 단체와의 연계 활동 및 탄소중립분야 시책 개발, 홍보 활동 강화
- 민선8기 공약의 원활한 추진과 내실 있는 탄소중립 정책 수립 추진

47 여수시 지역화학사고 대응계획 수립

제안사항
산단환경관리사업소

■ 검토배경

- 화학사고 발생시 피해를 최소화하기 위한 신속하고 효과적인 대응계획 수립 필요
- 지역사회의 화학사고 예방·대비·대응 역량강화를 위해 지자체·산업계·주민간 협의·공조체계 구축 및 지역비상대응계획 마련
- 급증하는 화학물질의 위해 예방 및 안전관리 대응·체계를 마련하여 화학물질로 인한 군민의 불안감을 해소하고 건강과 생존권 보호

■ 제안사항

- 화학사고 발생 시 주민대피에 관한 사항에 대한 계획 수립
- 긴급구호물자 지급 및 응급의료지원 등 화학사고 관련 복구 및 지원에 관한 계획 수립
- 화학사고 비상대응을 위한 장비 지원 사항 정리
- 대응담당자, 유관기관 협의체계 등 화학사고 대응 매뉴얼(안) 작성
- 관내 유해화학물질 신고 미만 규모 취급사업장 및 물질정보 조사
- 화학사고 후 주민 복구 결정 및 환경오염 복구계획 수립

■ 기대효과

- 화학물질 위해예방 및 화학물질 적절 관리
- 화학사고에 신속히 대응함으로써 시민의 생명과 재산 및 환경 보호

48 대기오염(악취) 배출 소규모 사업장 중점 관리

제안사항
산단환경관리사업소

■ 검토배경

- 열악한 소규모 사업장은 배출 오염물질 분석과 개선 투자의 어려움
- 사업장 대기오염 및 악취 배출로 민원 발생 증가와 생활환경 악화
- 정부 “소규모 사업장 대기오염 방지시설 지원사업”과 연계

■ 제안사항

- 중점관리대상 사업장의 대기오염 및 악취 개선은 ①사업장 배출 오염물질 종류 및 특성 진단, ②주변지역 영향(민원) 분석, ③최적화된 저감방안 마련 및 지원사업으로 구분되며, 각 사업의 순차 추진 필요.

■ 추진개요

- 총사업량 : 15개 중점 관리대상 소규모 사업장(5개 사업장/년)
- “소규모 사업장 대기오염 방지시설 지원사업”과 연계한 사업비 자부담(10% 이상)에 대한 투자 의지가 높은 소규모 사업장을 대상으로 우선 중점관리 추진
- 추진계획
 - 중점관리 대상 소규모 사업장 선정 : 1월 ~ 2월 중(매년)
 - 배출 오염물질 현장 실측 및 영향 진단 : 3월 ~ 8월.
 - 최적 방지시설 설치사업 등 지원 : 9월 ~ 12월

■ 기대효과

- 주거지역과 인접한 도심 주변에 산재한 중점관리 소규모 사업장의 대기오염물질(특정, 일반)과 악취 배출 등 생활환경 문제 해결
- 대기오염 유발 중점관리대상 소규모 사업장에서 환경 및 운영여건 개선과 지자체 체계적 대기관리

49 여주시 관광시설 및 관광프로그램 저탄소관광 인증

제안사항
기후생태과

■ 검토배경

- 매년 1천만명 이상 우리시를 방문하는 관광객들로 인해 에너지 및 폐기물 발생량 증가 문제 발생
 - 관광 산업의 생태 효율성은 산업 평균보다 환경 친화적이지 못한 것으로 조사되어, 자연 친화적인 생태관광이 주요 트렌드로 부각되고 있음.
- COP33 유치를 추진하고 있는 우리시에서는 탄소중립 실현을 위해 관광 분야에서도 저탄소 관광을 위한 정책 수립 필요
 - 관광시설과 관광프로그램 운영에서 탄소배출량 감소 정책으로 추진
- 관광산업에서 배출하는 온실가스는 총 배출량의 8%를 차지하는 것으로 나타나, 해양관광도시인 여주시의 관광정책에 반영 필요
- 관광지의 온실가스 다배출 시설 개선과 저탄소 관광 프로그램 운영으로 탄소중립을 지향하는 관광도시로의 이미지 확산 필요
 - 탄소배출량 산정과 저탄소 인프라 및 프로그램 도입, 운영으로 탄소
- 2050 탄소중립 추진을 위해 우리시의 관광 분야에 대한 대응 역량 강화와 정책 수립 추진 필요

■ 국내 유사 사례

No	지자체	인증주체	인증종류	년도	인증 관광 프로그램
1	충남 서산시	서산버드랜드	탄소발자국	2018	-버드랜드투어 -천수만 철새탐조투어
2	전북 고창군	고창운곡습지 생태관광협의회	탄소발자국	2019	-고창 생태관광 누에오디체험
3	전북 정읍시	솔티생태관광 협동조합	탄소발자국	2019	-솔방울 가슴기 만들기 -떡 만들기 체험
4	강원 인제군	(사)하늘내린인제로 컬투어사업단	탄소발자국	2019	-인제 냇강마을 생태관광
5	제주도	하례리생태관광 마을협의체	탄소발자국	2019	-하례리 생태교육 프로그램 -힐링하리 프로그램
6	제주도	사회적협동조합 선흘꽃	저탄소제품	2019	-다 같이 돌자 동네 한바퀴 -동백꽃피다 프로그램

■ 제안사항

- 사업내용
 - 여수시 관광시설 및 프로그램 저탄소 운영 정책 수립
 - 여수시 관광 산업 종사자 대상 저탄소 운영 교육
 - 관광시설 및 관광프로그램에 대한 환경성적표지 인증 지원
- 환경부의 저탄소관광 인증은 관광시설 및 프로그램 운영 기관이 직접 준비하여 신청하는 것이 원칙이나, 인증 취득 전과정에 대한 전문성이 없으므로 위탁기관을 공모하여 추진

구분	기관명	역할	비고
시행기관	여수시	사업 수립, 예산 확보, 사업 추진	
운영기관	위탁 운영사	정책수립, 사업 홍보, 참여기관 선정 및 교육, 컨설팅, 인증지원, 사후관리	공모
참여기관	관광시설 운영사	사업 참여, 인증 신청, 인증 취득	여수시 관광프로그램 운영기관
심사기관	한국환경산업기술원	탄소성적표지 제도 운영, 인증 심사	환경부 산하기관

■ 기대효과

- 해양관광 휴양도시인 여수시의 저탄소 관광 인증으로 친환경 도시 이미지 확산
- 관광산업 종사자 저탄소 교육을 통한 생활속 탄소저감 정착
- COP33 유치 및 2050 탄소중립 추진 관광분야 적극 대응

■ 검토배경

- COP33 유치를 추진하고 있는 우리시에서 열리는 각종 행사 및 축제 등에 대해서도 탄소중립형으로 추진할 수 있도록 관련 지원과 관리 추진 필요
 - 축제, 워크숍, 세미나, 심포지엄, 전시회, 콘서트, 체육행사 등의 추진 과정에서 교통, 물건 소비, 에너지 사용 등으로 많은 온실가스가 발생
- 국제적으로 탄소중립 행사는 하나의 모델로 자리잡고 있으며, MICE 산업 육성을 추진하는 우리시에서도 이러한 모델을 적용할 필요 있음.
 - 특정 행사에서 발생하는 CO₂배출량 계산, 저감 및 상쇄 방안 마련, 모니터링, 평가 실시 필요
 - 참가자와 행사주최자들이 에너지 절약을 통해 돈도 절약하고, 탄소발생량도 줄이는 것을 경험하게 된다는 '교육' 과 '인식증진' 의 성과
- 관련 자료
 - 환경부 : 저탄소형 녹색행사 가이드라인(2008)
 - 에너지관리공단 : 탄소중립형 행사 가이드라인(2016)
 - 충남연구원 : 제64회 백제문화제 온실가스 배출량 산정(2018)
- 2022년부터 시행하는 거북선축제에 저탄소 행사 가이드라인을 적용하여 내외부에 여수시의 탄소중립 정책과 의지를 홍보할 필요가 있음.

■ 제안사항

- 주요내용
 - 여수형 탄소중립 행사 및 축제 가이드라인 제작 등 보조금 지원
 - 행사 및 축제 온실가스 배출량 산정 프로그램 제작, 배포
 - 저탄소 행사 및 축제에 가이드라인 적용



51 「여수시 화학물질 안전관리 및 지역사회 알권리」
조례 적극 이행

• (참고) 탄소중립 행사 온실가스 배출량 계산 사례

배출원	단위	입력값	이동거리(km)	온실가스 배출량 (kgCO ₂)	비고
행사기간	일	3			
일반 행사장 전력사용	kWh	6,671		8,485	
일반 행사장 LPG 사용	kg	-		-	
일반 행사장 LNG 사용	m ³	-		-	
일반 행사장 동유 사용	kg	-		-	
도보 및 자전거 참석	명	3,000		-	
자가용 이용 참석	명	3,850	30	24,255	
버스 이용 참석	명	6,250	30	5,194	
지하철 이용 참석	명	15,000	30	689	
항공기 이용 참석	명	-	-	-	
일반기차 이용 참석	명	-	-	-	
KTX 이용 참석	명	-	-	-	
장비 운반(트럭)	ton	-	-	-	
장비 운반(항공)	ton	-	-	-	
장비 운반(기차)	ton	-	-	-	
배포 책자	페이지수/A4	400,000		1,152	20000원 (20장/권)
종이컵 사용	개	-		-	
수돗물 사용	L	-		-	
일일 폐기물 발생량	kg	300		306	
이산화탄소 총 배출량	kgCO₂			40,080	

■ 기대효과

- 기후변화 선도, COP33 유치 추진 도시로써 기후변화 대응 정책 추진으로 대내외 홍보 효과 기대
- 지역내외 행사 참가자 및 행사주최자의 에너지 절약을 통해 돈을 절약하고, 탄소발생량도 줄일 수 있다는 것을 경험하게 된다는 ‘교육’ 과 ‘인식증진’ 의 성과

■ 검토배경

- 본 조례는 「화학물질관리법」에 따라 화학물질의 안전관리에 필요한 사항을 규정하고 화학물질에 대한 지역사회의 알권리 보장을 통하여 여수시민이 건강하고 쾌적한 환경에서 생활할 수 있도록 하는 것을 목적으로 함.
- ‘여수시 화학물질 안전관리 계획’ 은 여수시민과 사업장, 관련기관이 화학사고 예방과 대응을 위한 소통·상생의 방안을 마련하고 지역여건에 적합한 정책구현을 목적으로 하며, 화학물질 안전관리 계획과 사고예방 및 대응대책을 연계함으로써 효과적으로 사업장에 대한 개선 투자규모를 결정할 수 있고 향후 체계적이고 일관성 있는 화학물질 관리정책이 추진 가능하도록 함.

■ 제안사항

- 조례 제16조(안전관리 교육 등)에 따른 여수시 소속 공무원에게 안전 관리 등에 대한 교육 실시
- 조례 제17조(재정 지원) 화학물질 관리를 위한 환경교육 등을 위해 기관·단체에 예산의 범위에서 비용을 전부 또는 일부를 지원할 수 있다. 에 따른 화학물질 환경교육 확대(여수시민, 학생(초, 중, 고, 대학생 등))
 - 산단 근로자의 경우 유해화학물질 취급시 법정 의무교육을 진행하고 있음 (16시간/2년)
- 조례 제4조에 따라 수립된 ‘여수시 화학물질 안전관리 계획’ 의 이행(계획서 172P 발취)



■ 기대효과

- 화학물질 안전관리 강화 및 여주시민 쾌적한 삶의 질 보장
- 체계적인 화학물질 관리기반 구축, 화학사고 발생 저감 및 사고발생시 신속대응으로 사고영향 저감 효과 기대



52 낭만포차 장애인 이동권 보장

제안사항
도시재생과/관광과

■ 검토배경

- 여주시 무장애도시 선언 토의 중 우리시 관광 1번지인 낭만포차일대 장애인 이동권 보장 확인

■ 제안사항

- 휠체어 장애인이 낭만포차에서 하멜전시관에 있는 화장실을 갈 수가 없으니 각종 계단 및 턱을 제거 하여 장애인들의 이동권 보장
- 화장실 안내판이 없어 관광객이나 장애인이 하멜전시관 화장실을 찾기 어려우니 화장실 표지판 및 안내도 설치



■ 기대효과

- 장애인들의 이동권 보장으로 관광객 및 시민 모두 편리한 관광을 통하여 우리시 무장애 관광 선도

53 민간위탁 시설에 대한 수탁자 선정 평가지표 개선

제안사항
사회복지과

■ 제안개요

- 국가 및 시 위임 사무를 수행하는 사회복지법인 및 시설에게 법인 전입금 약정액 부과는 수익사업을 하지 않는 사회복지법인이나 비영리 법인에게 책임 전가한 것으로 사회복지시설 운영의 어려움 발생
- 타 지자체 조례에 법인전입금을 일정 금액으로 지정한 사례가 있으므로 우리 시도 적정 금액을 정하는 기준의 조례 개정 필요

■ 우리시 현황

• 여수시 사회복지시설 중 법인운영 민간위탁 시설 현황 : 18개 시설 (단위 : 개소)

계	법인 전 입 금				
	없음	5백만 원 이하	2천만 원 이하	3천만 원 이하	5천만 원 이하
18	7	3	1	5	2

- 조례에 법인전입금에 대한 금액 제시 등 의무조항이 없으나, 과거 운영비의 10% 법인전입금 부과가 관행적으로 이어져오고 있음

• 「여수시 사회복지시설 민간위탁 운영조례」에 따라 사회복지시설 민간위탁을 추진하고 있으며 (별표2) 수탁자 선정 심사기준 및 배점표 중 재정 운영 관련 심사지표가 2항목 12점*으로 배정됨

- * E. 재정 : E1. 재정운영을 위한 자부담 확보방안은 어떠한가? 4~1점
E2. 운영할 복지시설에 대한 재정투자 계획은? 8~2점

■ 제안사항

- 관행적으로 부과된 법인전입금으로 우리 시 사회복지시설 현장의 부담과 그로인한 양질의 서비스 제공이 되지 않아 시민에 대한 복지 체감도 감소로 이어질수 있음
- 따라서 법인전입금의 적정 금액 제시 및 수탁자 선정심사 평가지표 개선을 위해서는 「여수시 사회복지시설 민간위탁 운영조례」개정이 필요한 사항임
 - 법인전입금 적정금액 제시, 지역사회 연계·협력 심사 강화

[수탁자 선정 기준표 개선 방안]

- ▶ E1.E2. 재정투자 정도에 대한 것은 금액이 정해져 있지 않기 때문에 배점기준을 낮추는 방안
- ▶ F1. 지역사회 협력 관련하여 자원 활용 정도를 배점기준 점수를 높이고 구체화시켜서 그동안 잘됐던 상황이 있으면 점수를 잘 받도록 보완

■ 기대효과

- 법인전입금 폐지보다는 일정액 제시는 법인의 시설에 대한 적절한 책임 부과와 시설의 재정 부담 최소화
- 수탁자 선정심사 평가지표 개선(수정 및 보완)으로 법인의 재정 능력 보다 지역사회 연계·협력에 대한 심사기준을 강화하여 질적인 복지서비스 제공 도모



시정공약 이행
기획행정과
문화관광체육과
환경복지보건과
도시건설해양수산과
인수위원회의 제안사항
기타 시민제안

54 아이돌봄 서비스 이용자 본인부담금 지원

제안사항
여성가족과

■ 검토배경

- 맞벌이, 한부모, 장애부모 가정 등의 양육공백 지원을 위한 아이돌봄 서비스는 소득수준에 따라 본인부담액이 발생하여 서비스 신청 기피 사례 발생

■ 우리 시 아이돌봄 서비스 지원 현황

- 운영시간 : 24시간 연중 무휴
- 이 용 자 : 531명(생후 3개월 이상 ~ 만 12세 이하 아동)
- 제공인력 : 아이돌보미 116명
- 사업내용 : 돌봄수요가 있는 개별 가정에 아이돌보미를 파견하여 서비스 제공
- 이용단가(시간당) : (영아종일제) 10,550원/(시간제)기본형 10,550원, 종합형 13,720원
- 본인부담액 : 이용단가의 15%~100%(소득수준에 따라 차등 부담/1,580원~13,720원)
- 이용시간 : 시간제(연간 840시간), 종일제(월 60~200시간 이내)
- 사 업 비 : 1,693백만 원(국 1,18570%, 도 1529%, 시 356 21%)

■ 검토내용

- 아이돌봄 서비스 이용자 본인부담액 지원을 통한 양육부담 경감

(월 이용자 600명 기준)

지원대상 (기준 중위소득)	현 행		검토사항					
	정부지원 (보조사업)	본인부담	시지원(본인부담액 지원)					
			1안 (전액)	2안 (50%)	3안 (25%)	4안 (유형별차등)	5안 (유형별차등)	6안 (가형, 다자녀 전액)
가형(75% 이하)	85%	15%	100%	50%	25%	100%	50%	100%
나형(120% 이하)	60%	40%	100%	50%	25%	60%	40%	100%
다형(150% 이하)	15%	85%	100%	50%	25%	50%	30%	100%
라형(150% 초과)	-	100%	100%	50%	25%	40%	20%	100%
소요예산			16.9억 원	8.4억 원	4.2억 원	10.5억 원	5.8억 원	6.9억 원

■ 타시군 사례

- 타시군 아이돌봄 서비스 본인부담금 지원 현황

지역	지원 내용	지역	지원 내용
무안군	가형 100%, 나형 60%, 다형 50%, 라형 40% 만12세이하 3자녀 이상 가정 전액지원	강릉시	가형 50%, 나형 40%, 다형 30%, 라형 20%
함평군	가형 20%, 나형 15% 지원	남원시	둘째부터 100%
화순군	라형 본인부담액 15% 지원	익산시	첫째 50%, 둘째부터 70%
곡성군	가형 100%, 나형 80%, 다형 70% 라형 60%	제주도	가~다형 40%, 라형 20%
영암군	가형 100%, 나형 60%, 다형 50%, 라형 40% 만12세이하 3자녀 이상 등 가정 전액지원	경북	가형 15%, 나형 20%, 다형 42.5%, 라형 50%
강진군	가형 100%, 나형 60%, 다형 50%, 라형 40%, 다 자녀 100%	논산시 계룡시	가~라형 50% 연간 720~840시간
고흥군	가형 100%, 나형 60%, 다형 50%, 라형 40%, 종 일제 셋째 이상 100%	밀양시	첫째 50%, 둘째 70%, 셋째 100%
장성군	가형 100%, 나형 60%, 다형 50%, 라형 40%	서울시	한부모 가정 나, 다형 시간당 1천원 지원

※ 시군별 여건에 따라 아이돌봄 서비스 본인부담금 지원기준 마련

■ 제안사항

- 타시군의 경우 이용자들의 서비스 본인부담금을 자체재원으로 지원하는 사례가 있으므로 우리 시 역시 아이돌봄서비스 이용자들의 부담을 완화하기 위한 지원이 필요함
→ 재정부담 감안 강릉시 지원 사례(가형 50%, 나형 40%, 다형 30%, 라형 20%) 적합

시정공약 이행
기획재정부과
문화관광체육부과
환경복지보건부과
도시건설해양수산부과
인수위원회 제안사항
여성가족과
기타 시민제안

연륙·연도교 개설에 따라 도시지역의 내륙화로 인한 계획적 관리 방안 수립

■ **현황**

- 도시지역(연륙·연도교 연결): 화양면, 화정면, 남면
 - 국도77호선 연륙·연도교, 다도해상국립공원 등 매력 있는 섬 관광자원 보유
- 개발여건: 대부분 비도시지역으로 도시지역에 비해 보전목적 토지이용규제
 - 보전목적의 토지이용규제로 인한 생활필수시설 외 개발용도 입지 제한
- 허가현황: 49건(2020년~2021년/ 단독주택 34건, 소매점 4건, 기타 11)

■ **추진방안**

- 도로변 경관지구 및 중점경관관리구역 지정 검토
 - 경관지구 건축행위 제한, 중점경관관리구역 건축 행위 유도
 - 용도(일반숙박, 공장등), 층수(3층, 12m), 규모(정면부길이 30m, 연면적 1,500㎡) 규제/3층,12m이상 경관심의
- 개발행위허가 강화 및 기준 정비
 - 주변 토지이용 실태, 환경 및 경관조화 등 개발행위허가 기준 등 면밀히 검토
 - 도시계획조례 개정을 통한 경관지구 내 건축물높이 기준, 옹벽 기준 등 허가기준 강화
- 인·허가 관련 부서(환경, 건축, 산림 등) 간 협업 강화 및 감시 시스템 구축
 - 관련부서 협업을 통한 단속 강화, 정기 및 상시 현장점검을 통한 불법행위 사전 방지
- 각종 위원회(도시계획, 경관, 건축 등) 기능 강화
 - 위원회 구성 시 전문성 강화 및 내실 있는 위원회 운영

■ **추진계획**

- 개발행위허가 현장점검(정기, 수시) : 2022. 7. ~
- 경관지구지정 및 중점경관관리구역 지 : 2022. 9./ 2022.12.
- 개발행위허가 관련 조례개정(안) : 2022. 9. 이후

■ **문제점 및 대책**

- 상대적인 강한 행위 규제에 따라 추가 제한 시 재산권 침해 및 민원 발생
- 환경보전과 개발의 도시정책 수립을 위한 전문 인력 확보 및 난개발 방지등 효율적 개발행위 업무 추진을 위해 조직 정비 필요

- 도시계획상임기획단 설치 및 개발행위 관리·단속팀 신설 필요

■ **제안사항**

- 도시지역 난개발은 공사가 시작되면 중단하거나 복원이 어려우므로 사전 관리가 매우 중요함
- 도시계획, 건축, 경관 등 관련 심의과정에서 난개발에 대한 사항을 집중 검토하며, 조례 제정 등을 통한 사전 방지장치 마련이 필요



56 국도 17호선(자동차전용도로)고속도로 승격 추진도로과

제안사항
도로과

■ 개요

- 노 선 명 : 국도 17호선(자동차전용도로)
- 연 장 : 23km(왕복 4차로)
- 준공년도 : 2012년

■ 추진실적

- 고속도로 건설 별도추진 중
 - 구 간 : 여수시 소라면 죽림리 ~ 순천시 해룡면 복성리(동순천IC)
 - 사업내용 : 연장 24.0km(왕복 4차로)
 - 예상사업비 : 19,061억 원(국비 100%)
 - 시행기관 : 국토교통부
- 고속도로 건설 여수도시기본계획 반영 : 2020. 5.

■ 기존 추진계획 검토

- 기존 도로와 분리된 고속도로 건설은 새로운 교통축 확보 및 화양, 소라, 고흥 등 주변지역 발전에 공헌하는 등 필요성은 공감
- 다만, 국도17호선(자동차전용도로 및 일반도로)과 여수산단 진입도로(이순신대교) 등 다수 도로가 있고 전라선철도로 인해 고속도로 건설의 경제성을 확보할 만한 통행량이 부족한 것이 문제
- 지난 20여 년간 여수시와 전라남도 계획에 지속 반영되었으나 국가단위 계획에 반영되지 못한 것도 경제성 확보에 필요한 통행량을 확보하지 못한 것이 근본 원인이며, 여수시 인구가 지속 감소하는 추세로 볼 때 향후에도 이 문제가 해결되기 어려울 전망

■ 검토사항

- 경제성 부족과 예비타당성조사 면제사업 지정 등 추진여건이 미흡한 상황에서 여수시가 고속도로 신설 입장을 지속할 경우 향후 상당기간 고속도로 건설이 어렵다고 판단
- 국도17호선 자동차전용도로는 제한속도가 90km로 계획되어 고속도로 수준의 서비스를 확보하기 위해서는 일부구간 개량사업이 필요
 - 설계도를 검토하여 설계속도와 선형 등 도로구조 확인 필요
- 고속도로 승격시 통행료 부담에 따른 민원이 예상되므로 통행료 산정과정에서 도로등급 특수성을 감안한 통행료 조정 방안 강구

■ 제안사항

- 경제성 확보, 중앙정부 설득 논리 등에서 우수한 국도17호선 자동차 전용도로를 고속도로로 승격시키는 것이 합리적이며, 여수시가 조기에 고속도로를 확보할 수 있는 현실적 대안
- 동순천IC~자동차전용도로 시점 구간에 기존 도로와 분리되는 우회도로, 입체화 등 도로개설이 필요하지만, 고속도로 신설에 비해 구간(24km → 약5km)과 사업비(1조9천억→약4천억)가 적어 경제성 확보도 용이

57 여수시 순환·연계도로망 계획 수립 검토

제안사항
도로과

■ 추진개요

- 도심지역 차량정체 해소를 위해 순환·연계도로망 건설 추진
 - 1구간 : 문수~시전~봉계~여수산단
 - 2구간 : 웅천~소호~죽림
 - 3구간 : 박람회장~마래터널~만성리~오천동
 - 4구간 : 웅천~경도~돌산 우두

■ 문제점 및 해소방안

- 도심지역 차량정체 해소를 위한 순환·연계도로망 건설 시 많은 예산이 소요되므로 구간별 단계별 사업추진이 필요

■ 검토사항

- 구간별 투자사업 계획
 - 1구간 : 문수~시전~봉계~여수산단 / 8.4km, 2,945억 원
 - 2구간 : 웅천~소호~죽림 / 1.5km, 640억 원
 - 3구간 : 박람회장~마래터널~만성리~오천동 / 2.1km, 600억 원
 - 4구간 : 경도~돌산 우두 / 2.6km, 1,600억 원

■ 제안사항

- 산지와 해안이 많은 여수시 지형특성으로 인한 일부도로의 교통량 집중을 해소하기 위해서는 순환·연계도로망 건설이 중요
- 중장기적 로드맵과 예산 확보 여건을 감안하여 체계적으로 추진 필요

58 여문지구~시전동~봉계동~여수산단 교통축 건설

제안사항
도로과

■ 추진개요

- 위 치 : 여수시 문수동 ~ 여수국가산단
- 사 업 량 : 8.4km(4차로)
- 예상사업비 : 2,945억 원

■ 추진실적

- 1단계(문수 ~ 시전) 타당성 조사 완료 : 2021. 12.

■ 문제점 및 해소방안

- 여문지구에서 여수산단까지 도로 개설 시 많은 사업비가 소요되므로 단계별 공사추진 필요
 - 1단계(문수 ~ 시전) : 2.4km/645억 원
 - 2단계(시전 ~ 봉계) : 1.8km/600억 원
 - 3단계(봉계 ~ 여수산단) : 4.2km/1,700억 원

■ 검토사항

- 문수에서 시전까지 1단계 구간은 타당성 조사 및 지방재정심의를 완료되어 조기 사업추진이 가능하므로 1단계 추진 후 재정여건을 감안 장기계획으로 2, 3단계 추진 필요

■ 제안사항

- 1단계(문수 ~ 시전) 구간만을 건설할 경우 교통혼잡 해소를 위한 근본 대책이 될 수 없으므로 2단계, 3단계를 1단계 공사기간에 조기 추진
- 최소 1단계 준공 후 2~3년 내에 2단계까지 준공토록 노력

59 전라선 KTX 전용선(전라고속철도) 건설 및 예비타당성조사 면제 추진

제안사항
교통과

■ 사업개요

- 위 치 : 전북 익산 ~ 전주 ~ 남원 ~ 순천 ~ 여수
- 사업내용 : 복선전철(160 ~ 200km/h) → 고속철도(350km/h) ※ 설계속도
- 사업규모 : KTX 전용선 신설 150km, 약 8조원 [국비(100%)]

■ 추진실적

- 국가계획 반영사업 예비타당성조사 면제 업무협약 : 2021. 6. 15.
- (국토부 의견) 사전타당성조사 결과에 따라 예비타당성조사 추진 여부 결정
- “제4차 국가철도망구축계획” 전라선 고속철도 사업 반영 : 2021. 7. 5.
- 국가철도공단, 전라선 고속화 사전타당성조사 용역 발주
- 기간 : 2021. 12. ~ 2022. 12. / 용역사 : (주)팀앤컴퍼니, (주)동일기술공사
- 전라선고속철도(전라고속철도) 사업 예타면제 사업 건의(상공회의소) : 2022. 4. 13.

■ 문제점 및 해소방안

- 예비타당성조사 추진 시 경제성분석 결과에 따라 사업추진 지연 우려
- 전라선권 지자체 및 상의 등과 연계하여 예비타당성조사 면제 사업 지속 건의

■ 제안사항

- 기존 전라선의 직선화 · 고속화와 KTX전용선(전라고속철도) 건설 모두 경제성 부족으로 예비타당성 통과가 불투명한 실정
- 기존선 개량은 정차역 확보(지역민원), 새마을(ITX) · 무궁화 공용, 화물열차 공용 등으로 열차운행 횟수 확보가 어렵고 소요시간 단축에 한계가 명확
- 따라서 기존선 개량보다 KTX 전용선을 신설하는 것이 장래 지역 발전에 기여도가 탁월하며, 경제적 논리보다 지역발전을 강조하여 예비타당성조사 면제 사업으로 적극 추진

60 여수공항 국제선 취항 추진(관광거점공항 지정)

제안사항
교통과

■ 추진개요

- 2021년 여수공항 이용객수 1,115천명으로 개항 이래 최초 100만 이용객 달성

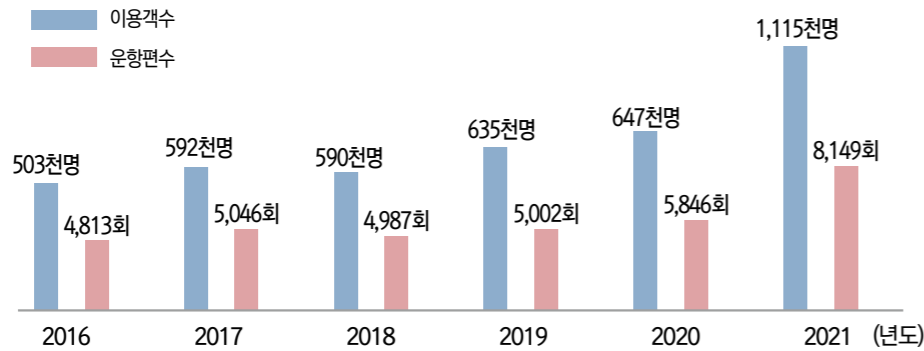

- 남해안권 중심 거점공항으로 육성하기 위한 활성화 대책 모색
※ 성공적인 국제선 전세기 운항경험 보유(일본 나고야, 중국 상해 등)

■ 추진실적

- 광양만권 공항 활성화협의회 구성·운영(17개 기관·기업) : 2013. 9. 11.
- 국내선 전용 공항에 국제선 부정기편 허가 처리지침 제정(국토부) : 2018. 1. 2.
- 3市 시장 및 국회의원 공동건의문 제출 : 2018.10. 31.
- 대통령, 국무총리, 산자부장관, 국토부장관
- 3市 시장 및 국회의원, 상의회장 공동건의문 제출 : 2019. 9. 6.
- 대통령, 국무총리, 국토부장관
- 제6차 공항개발중장기종합계획 확정 고시(국토부) : 2021. 9. 16.

■ 문제점 및 해소방안

- 현재 국토부 공항개발중장기계획에 서남권 거점공항(국제공항)은 무안공항
- 향후 국가계획 수립 시 여수공항 거점공항 반영토록 당위성 마련 및 지속 건의

■ 제안사항

- 여수공항의 국제공항 승격은 무안공항과 경쟁구도로 실현 가능성이 낮으므로 남해안 관광 거점공항으로 지정하여 국제선 취항을 도모
- 다만, 공항법은 국제공항과 일반공항으로 이원화 되어 있으므로 공항법 개정을 통해 지역 거점공항 지정을 명문화 필요

61 여수공항 주차대책 및 접근교통 개선방안 수립

제안사항
교통과

■ 추진계획(실적) : 여수공항 주차장 확보

- 여수공항 주차장 현황 : 주차규모 884면
- 유료 : 623면 (제1주차장 416, 제2주차장 207)
- 무료 : 261면 (행사 및 직원용 186, 여수시 조성 임시주차장 75)
※ 2022. 4. 여수공항 주차난 해소를 위해 여수시 임시주차장 75면 조성
- 2025년까지 여수공항 주차장 추가 조성 추진
- 한국공항공사 시행, 주차 240면 추가, 국비 44억원
- 2022년 설계용역 및 환경영향평가 완료 예정

■ 문제점 및 해소방안

- 과거 2016년까지 (주)동운수에서 여수 시내 ~ 공항 구간 공항버스(2대)를 운행하였으나, 수익성 악화 및 적자누적으로 노선폐지
- 현재 율촌방면 시내버스 노선 일부(2개 노선)을 공항 내 정류소까지 경유하여 운행 중이나, 배차간격 및 소요시간 과다로 이용객 불편
- 관광객 등 공항이용객에게 수준 높은 서비스를 제공하기 위한 공항버스 운행 검토
- 공항 이용객이 유료주차장을 이용하지 않고 통행로에 상습 주차
→ 주차장을 이용하도록 유도요원 배치 필요(여수공항공사)
→ 제1, 2 주차장 만차 시 무료주차장 즉시 개방

■ 검토사항

- 공항버스 운행 사업자 모집을 위해서는 적정 수준의 운송원가 보존 필요
- 대형버스 2대 운행 시 연간 약 4억원 소요 예상

■ 제안사항

- 여수공항 구청사부지 등을 활용한 주차빌딩(지상 또는 지하) 건설로 주차면 추가 확보
- 공항버스 운영을 여수시 독차 추진보다는 관광수요가 많은 업체(호텔, 리조트, 유람시설 등)와 연계하여 공동 운영하는 방안 모색

62 여수시 대중교통수단 요금 및 효율적 교통 복지 관리방안 수립

제안사항
교통과

■ 청소년 100원 버스 사업개요

- 시행일시 : 2022년 1월 1일부터
- 적용대상 : 시내버스 전 노선
- 내 용 : 청소년 시내버스 요금 할인
 - (기존) 초등학교 학생 한정 ⇒ (변경) 초·중·고등학교 학생 및 만18세 이하 청소년
- 이용방법 : 교통카드 사용 결제 시 100원 요금 적용
- 사업비 : 연간 38억 원

■ 추진실적

- 초등학교 100원 버스 시행 : 2018. 10. 1.
- 청소년 100원 버스 도입 온라인 설문조사 : 2021. 6. 9.
- 청소년 100원 버스 시행 : 2022. 1. 1.

■ 문제점 및 해소방안

- 청소년 100원 버스 시행 후 70세 이상 고령자에 대한 확대 시행 요구
 - 타 지자체 추진 사례 벤치마킹 및 예산소요 고려하여 추진 검토

■ 검토사항

- 가칭 '어르신 100원 버스' 시행 등 버스요금 지원 사업 확대에 대한 타 지자체 사례 및 예산소요 검토

■ 제안사항

- 교통복지는 시민의 사회·경제활동을 위해 필요한 사항은 공감하지만 여수시의 장래 사회·경제 상황의 변화와 재정여건을 감안하여 신중하게 접근할 필요
- 교통복지에 대한 종합 검토를 통해 체계적, 효율적 지원 대책 수립

63 5030 교통규제의 합리적인 조정

제안사항
교통과

■ 추진실적

- 어린이보호구역 지정현황

구분	전체대상	지정	미지정
계	149	114	35
초등학교	68	51	17(도서지역)
유치원	58	49	9
특수학교	1	1	-
보육시설	22	13	9

- 여수시 무인단속 카메라 설치 현황

구분	합계	'17년이전	'18년	'19년	'20년	'21년	'22년	비고
계	168	24	19	21	51	27	26	
교통안전	105	24	17	20	23	4	10	7개소
어린이 보호구역	83	-	2	1	28	23	16	13개소

■ 문제점 및 해소방안

- 「어린이·노인 및 장애인 보호구역의 지정 및 관리에 관한 규칙」에 따라 어린이보호구역 범위 재조정은 학교장의 요청이 있어야만 가능
- 간선도로 5030 속도규제는 '안전속도' 5030' 정책 및 관계 법령에 따라 어린이 보호구역 30km, 시내도로 50km로 제한하게끔 규정
→ 두 건 모두 관련 법 개정 또는 정부정책 변화가 선행되어야 함.

■ 제안사항

- 5030 속도규제의 필요성은 공감하지만, 시민들의 일상생활을 침해하는 불합리한 장소와 시간규제를 개선할 필요
- 학교등급별 통학시간대, 간선도로와 이격거리 등 통학여건을 세밀히 조사하여 불필요한 규제를 해소하는 합리적이고 스쿨존 관리 대책 수립
- 주요 간선도로는 일관적 5060 규제보다는 교통량과 개발정도, 도로의 등급과 기능 등을 반영하여 5060 7080 등 다양한 속도규제 시행

시정공약 이행
기획행정과
문화관광체육과
환경복지보건과
도시건설해양수산과
인수위원회의 제안사항
기타 시민제안

64 여수해상케이블카 공익기부 약정이행 방안 강구

제안사항
교통과

■ 현황

- 운행개시 : 2014. 12.
- 위치/길이 : 돌산 공원~자산공원/ 1.5km ※ 국내 최초 해상케이블카
- 캐빈운행 : 50대(크리스탈 15, 일반 35)

■ 그동안 추진과정

- 여수해상케이블카 주식회사는 케이블카를 설치 해 놓고도 궤도사업 허가 조건인 주차장면적을 확보 하지 못해 사업 준공이 되지 않아 장기간 케이블카 미운행으로 재정난 봉착
- 여수시에서 여수해상케이블카 개도사업 주차면 확보를 위해 여수시소유 부지에 여수해상케이블카 주식회사에서 주차타워를 건립하여 여수시에 기부채납하는 조건으로 시유지 사용협약을 체결 해 주 어 주차타워 준공전 까지 약 1년간 케이블카 임시사용 운행을 승인하여 케이블카 측은 약 277억 원 의 막대한 수익 얻어 경영난 해소
- 이와 같은 여수시의 행정적 지원으로 임시 운행을 하게 된 여수해상케이블카 주식회사는 케이블카 탑승 유료입장권 매출액 3%를 여수시가 지정한 단체에 공익기부하기로 이행을 약정하고 이 공익기 부 이행약정을 여수시와 함께 법원에 '제소전화해조서' 로 확정시켜 판결의 효력을 갖게 됨
- 이 이행약정에 따라 여수해상케이블카 주식회사는 2015년 1분기부터 2016년 4분기까지 공익기부 금 이행약정을 실행한 후, 2017년 1분기부터 2022년 1분기, 현재까지 약5년6개월 동안 공익기부 약정 이행을 거부하고 공익기부이행 약정 무효 확인소송을 제기함.
- 2017년 1분기부터 2022년 1분기까지의 미 이행 공익기부금은 약 30억 9천4백만 원

[여수해상케이블카 공익기부금 납부 현황]

구분	합 계	2015년 납부	2016년(법원공탁)	비 고
기부액	1,533,463	833,799	699,664	

※ 2017년부터 현재까지 공익기부금 미납

■ 소송 추진상황

- 공익기부 약정 미이행금 징구를 위한 간접강제 소송 방침결정(시장) : 2020.11. 2.
- 간접강제 신청서 제출(시→법원) : 2021. 1.13.
- 간접강제 신청 인용결정(순천지원) : 2021. 3.16.
- 청구인의 간접강제집행정지 소 제출(케이블카→법원) : 2021. 3.26.
- 간접강제 인용판결 강제집행정지 결정 : 2021. 3.29.
- 약정 무효 확인의 소 제출(케이블카→법원) : 2021. 5. 3.
- 청구인의 소 관련 서면답변서 제출(시→법원) : 2021. 5.12.
- 청구인의 소 관련 서면답변서 제출(케이블카→법원) : 2021. 8.10.

■ 제안사항

- 법원의 '제소전화해' 조서로 확정된 공익기부 약정을 이행하도록 강력한 법적·행정적 조치 방안 강구

65 여수시 주거복지 종합대책 수립

제안사항
허가민원과

■ 사업(추진)개요

- 시민 주거복지 향상을 위한 주택수급계획 마련 및 저소득층 주거안정을 위한 대책
- 분양가 상한제 적용 공동주택 분양가 관리대책

■ 추진계획(실적)

- 주거복지 향상을 위한 주택수급계획은 전라남도의 건축정책에 관한 기본계획에 따라 수립
- 저소득층 주거안정을 위해 주거급여 8,384세대, 행복동지 10세대, 기존주택 전세임대 45세대, 주거사다리 4세대, 농어촌장애인 주택개조 5세대, 청년월세 360세대 지원
- 공공택지지역 공동주택 공급시 분양가 심사위원회 개최

■ 문제점 및 해소방안

- 전라남도의 건축정책에 관한 기본계획 현재 용역 진행 중에 있어 도의 건축정책이 확정된 이후 수립
→ 여수시 건축기본조례를 제정하고 건축기본계획 용역비 150백만 원 예산 확보
- 분양가상한제 적용 제외 대상 분양가격 관리 어려우나 분양 승인 전 분양가격 산정 적정성 검토 후 분양가격 조성
→ 분양가격 공시내역, 발코니 확장비용, 건축비 산정 등 적정성 심사

■ 제안사항

- 주거안정은 시민 생활의 필수 요소로 합리적 수준의 공급량과 가격관리가 중요함
- 여수시의 적정 주택공급 목표를 설정하고, 이를 달성하기 위한 연차별 공급대책을 수립하여 수요와 공급의 균형을 맞추도록 노력
- 아울러 주택투기 방지대책, 분양가 관리대책, 저소득층 주거안정대책 등을 강구하여 시민 모두 행복한 주거공간을 확보토록 조치

66 여수시 빈집관리 종합대책 수립

제안사항
허가민원과

■ 사업(추진)개요

- 여수시 빈집실태 조사, 일본사례 조사·시사점 발굴 및 여수시 정책방향 제시

■ 추진계획(실적)

- 2021년 빈집실태조사 : 총 빈집수 1,998호
- 2015~2021년 빈집 철거 실적 : 318동, 597백만원 지원
- 2022년 빈집 철거 대상 45동중 17동 철거
- 2022년 빈집 활용을 위한 아이디어 공모 신청 접수 6건

■ 문제점 및 해소방안

- 사유재산인 빈집을 철거하거나 매입 정비하려면 빈집소유자의 동의 필요 미 동의시 사업추진 곤란
→ 빈집소유자가 빈집을 정비할 경우 세제혜택 지원 검토
- 세 개 부처(국토부, 농식품부, 해양수산부) 빈집 관리체계 개편과 2023년까지 법령통합 방안 연구용역 진행 「빈집법」 마련 예정임
→ 통합된 「빈집법」 제정 후 빈집조례 개정 및 빈집관리·정비 계획 수립

■ 검토사항

- 일본 : 젊은 세대(신혼부부)에게 빈집 수리비 지원, 빈집은행 홈페이지 운영(빈집현황 상세하게 안내), 빈집세 도입(교토시)
- 우리시 빈집은 차량이 진입할 수 없는 주거환경이 열악한 곳에서 많이 발생되고 있어 이러한 빈집을 시가 직접 매입하여 동네정원, 체육시설 등으로 정비 후 주민들이 활용토록 하는 빈집매입정비사업 확대 필요

■ 제안사항

- 여수시는 도시지역, 농어촌지역이 혼합된 도농통합도시로 도시지역의 노후화·공동화와 농어촌지역의 고령자사망·도시이주 등 복합적 사유의 빈집 발생 특성이 나타남
- 빈집발생 사유와 빈집 증가 추이 등을 상시 조사하여 국가의 빈집관리 정책에 적기 부응하며, 빈집 활용 대책을 수립하여 공동화와 슬럼화를 방지하도록 노력

67 산지 절개 공동주택건설사업장 옹벽 관리계획 수립

제안사항
허가민원과

■ 대규모 주택건설 사업 현황

계		착공		미착공	
개소	세대	개소	세대	개소	세대
23	5,965	15	3,712	8	2,244

■ 필요성

- 「자치단체의 급경사지 관리계획」에 현재 추진 중인 대규모 사업 제외
- 사실상 유실이나 붕괴 위험이 큰 대규모 공동주택건설현장에 대한 체계적인 안전관리 대책 필요

■ 추진계획

- 사업승인 시 관련법령에 따라 안전사항 협의(검토 및 점검기관)
 - 재해영향평가(재난안전과), 지하안전평가(익산지방국토관리청), 환경영향평가(영산강유역환경청)
 - 개발행위허가, 산지전용허가 등 산지개발에 따른 안전기준 협의
- 건설현장 착공 시 안전관리계획서 검토
- 건설 중인 현장은 안전점검수행기관 및 감리자로부터 현장 안전성 지속 점검 및 옹벽 등 계측 관리 지도

■ 제안사항

- 「자치단체의 급경사지 관리계획」은 매년 안전 총괄관리 부서에서 수립하고 있으나 추진 중인 대규모 주택건설사업장에 대한 옹벽관리는 계획에서 제외되는 바, 이에 대한 별도의 관리계획 수립 건의

68 공공주택 택지개발지구(만흥지구 등) 저소득 이주민 주거안정대책 수립 추진

제안사항
공영개발과

■ 사업개요

- 위 치: 전남 여수시 만흥동 일원
- 개발방식: 공영개발(민간임대주택에 관한 특별법)
- 면 적: 택지개발 406천㎡(123천평)
- 계획인구: 6,225명(2,888세대)
 - ※ 단독: 118호, 준주거 140호, 공동: 2,630호(공임 596, 민임 1,630 민분 404)
- 사업비: 3,110억 원(공사비 1,000, 보상비 1,400, 기타 710)
- 사업기간: 2019.~2024.(사업기간 연장 예정) ※ 사업시행자: 한국토지주택공사(LH)

■ 추진계획(실적)

- 공급촉진지구 지정제안(LH→국토부) : 2019. 4. 25.
- 공공지원 민간임대주택 공급 촉진지구 지정 : 2019.12. 30.
- 보상 기본조사 착수 : 2020. 7. 13.
- 보상설명회(만덕동주민센터/190명 참석) : 2020.10. 30.
- 지구계획 수립·신청(LH→국토부) : 2020.12. 30.
- 환경영향평가 완료 : 2022. 3. 3.
- 지구계획 승인 : 2022. 9.(예정)

■ 문제점 및 해소방안

- 개발사업에 따른 저소득·저보상비 수령 이주민 등 주거취약 계층 주거 불안정 우려
- 사업 추진 시 주거취약 계층에 대한 주거안정 대책 수립 검토 필요

■ 검토사항(LH의견)

- 사업지구 내 재정착을 희망하는 원주민일 경우 공사기간 사업지구 인근 임시거주 방안 검토 예정
- 행복주택 최초 공급 시 사업지구 내 철거민 대상 우선공급 방안 검토 예정

■ 제안사항

- 신규 택지개발지구 뿐만 아니라 문수동(부영 9·10차), 신기동(신기주공), 둔덕동(둔덕주공) 등 노후 택지·공동주택의 재개발·재건축 시 신규주택 매입이 어려운 저소득·저보상 거주자의 주택마련 대책이 매우 중요
- 행복주택 등 임대주택 지원이 아니라 자가주택을 확보토록 기존주택 보상 확대, 분양가 인하 우대, 우선입주권 부여, 대토방안 강구 등 종합 대책 수립 필요

69 여수시 공원 내 반려견 관리대책 수립

제안사항
공원과 · 농업정책과

■ 사업(추진)개요

- 산책 · 운동을 위해 반려견을 동반 공원을 찾는 이용객 증가로 반려견 놀이터 조성 요구 민원 지속
 - 우리 시 반려견 놀이터(1개소) : 여수세계박람회장 내/ 박람회재단관리
- 비반려견(마당견)의 경우 공원 출입 제한 요청 등 반려인과 비반려인과의 마찰 증가

[반려견 등록현황]

(단위: 마리)

2017년	2018년	2019년	2020년	2021년	2022년 (6.28기준)
2,552	2,794	6,447	6,846	10,254	11,073

■ 추진실적

- 공원 내 반려견 동반 시 애완견 목줄착용, 배설물 수거 등 홍보 현수막설치 (공원과, 농업정책과)
- 목줄 미착용, 배설물 미 수거 등 위반행위 계도 단속(공원과)

■ 문제점 및 해소방안

- 반려견과 함께 산책 · 운동을 위해 공원을 찾는 이용객이 증가함에 따라 목줄미착용, 배설물 미 수거 및 비 애견견과 마찰 등 민원은 증가하고 있으나 단속 한계
 - 관리원 1명이 약 15~30개 공원을 관리하고 있어 민원 신고 시 대응 지연
 - 공원 출입구가 여러 곳 이며, 근무시간(09시~18시)외는 사실상 사각지대
- 도시공원은 다수의 많은 이용객이 이용하고 있는 실정으로 비애견인의 경우 반려견 놀이터 조성에 반대하고 있고 공원면적, 시설물, 주변여건에 따라 놀이터 조성이 극히 제한적
 - 반려견 놀이터 조성 가능 공원: 10만㎡이상 근린공원 (남산, 돌산, 자산, 망마, 이순신공원, 율촌 장도공원)
 - 농업정책과에서 「동물보호법」에 따라 동물복지업무와 연계 미평공원에 반려견 놀이터 조성 추진 중

■ 검토사항

- 반려동물 양육인 증가 추세로 반려견 놀이터 조성 확대 필요
 - ※ 농업정책과에서 「반려동물 산업 육성 기본계획」 수립을 위한 용역 중

■ 제안사항

- 공원 입구에 반려견 출입 안내판을 설치하고 펫티켓(Petiquette) 리플릿을 비치하여 시민 누구나 반려견에 대한 기본 지식 함양 도모
- 중 · 대규모 이상 공원은 반려견 관리방안을 검토하여 시민들의 민원을 줄이고 애완견 관리체계를 개선
- 대형견은 정부의 관리지침을 준수토록 계도하고 CCTV 감시, 관리인 순찰 등을 통해 과태료 부과 체계 강화



70 웅천 못공원 야간경관 조명등 설치

제안사항
공원과

필요성

- 공원을 이용하는 시민·관광객의 편의와 휴식을 위하여 웅천 못공원에 야간경관 조명등 설치 필요

사업구상

- 위 치 : 여수시 웅천동 1836
- 사업량 : 조명 1식(안전펜스 등)
- 사업비 : 250백만 원(시비)
- 추진일정
 - 2023년 본예산 반영 : 2022. 12.
 - 현장조사 및 설계 : 2023. 1.~3.
 - 공사기간 : 2023. 4.~6.(3개월)
- 위치도 및 사진



제안사항

- 주변경관과 어울리는 친환경 조명을 설치하고 안전사고 예방을 위한 난간과 펜스 설치에 각별한 관심을 가져 주시기 바람

71 여수시 비상상수원 확보대책 수립

제안사항
상수도과

사업(추진)개요 : 미평수원지 취수시설 개량사업

미평수원지 현황

- 위 치 : 여수시 미평동 산 1번지 일원(149필지)
- 유역면적 : 1.07km²
- 시설년도 : 1930년(제방증축 1983년)
- 저 수 량 : 164,800m³
- 취 수 량 : 1,000m³/일
- 용수공급지역 : (주)한화 공업용수 81만 톤(현재 미공급)

미평수원지 취수시설 개량 사업현황

- 위 치 : 여수시 둔덕정수장~미평수원지 일원
- 사 업 량 : 관로 D200mm L=1.94km, 가압장 1개소
- 사 업 비 : 991백만 원

추진계획(실적)

- 미평수원지 상수원 보호구역 지정(환경부) : 1989. 11. 27.
- 수도정비 기본계획(변경) 용역 착수 : 2017. 6. 23.
- 수도정비기본계획 변경 초안제출 : 2018. 4. 5.
- 수도정비 기본계획 변경(본안) 보고서(안) 도 제출 : 2019. 11. 7.
- 수도정비기본계획 승인(환경부) : 2021. 10. 1.

문제점 및 해소방안

[단기계획]

- 국지도발, 전시 등 비상사태 발생시 단전 및 상수도 오염에 대비하여 안정적인 식수 공급을 위한 계획으로 민방위 비상급수시설 지정 점검, 비상발전, 급수배분 등 실질적인 조치가 가능토록 구성
- 민방위 비상급수시설 지정 운영(43개소, 1,401톤/일) ※ 민방위팀 자료

[중장기계획]

- 광역계획
 - ▶ 인근 지역 하·폐수 재이용수 추가 공급 계획
 - 광양시, 순천시, 여수시의 하수처리시설 재이용수 및 여수산단내 자체처리업체 방류수를 신규 대체 공급 (하·폐수 재이용수 대체 공급 시 용수예비량 확보 가능 : Q=38.6천m³/일(원수))

인수위원회 제안사항
기타 시민제안
공공기관영양수산분과
도시건설해양수산분과
환경복지보건분과
문화관광체육분과
기획행정분과
시정공약영양

▶ 장흥댐→주암댐 상류(보성강)간 수원 연계 방안

- 보성강댐 연결 지점은 보성강 상류(보성강댐 이전) 연계안과 보성강 하류(보성강댐 이후) 연계안으로 검토 (연계량 117.8천㎥/일) ※ 한국수자원공사 자료

• 자체계획

- ▶ 기후변화(가뭄 등)에 따른 장래 물 부족 심화 가능성 등을 고려하여 현 운휴 중인 미평 취수시설 개량을 통해 둔덕정수장으로 원수를 공급하는 방안 계획
 - 농업용 저수지를 생활용수로 활용하는 방안
 - 관내 저수지 현황 66개소(농어촌공사 관리 18, 여수시 관리 48)

■ 검토사항

- 태풍, 집중호우, 가뭄 등 재난 발생에 대비하여 읍 면 동 단위로 민방위 비상급수시설을 확대 지정하여 충분한 식수 확보
 - ※ 現 민방위 비상급수시설 설치지역을 읍·동 → 읍·면·동으로 확대
 - 비상급수시설 전환 가능 지하수 시설 추가 지정 등
 - 민방위 비상급수시설 확대 추진(화양면 나진초등학교) ※ 민방위팀 자료
- 비상시 급수대책
 - 비상시 급수대책은 크게 수량부족(갈수기)과 수질악화(상수원 오염, 정수처리과정 수질오염 등) 두 가지 경우를 고려
 - 갈수시 급수대책 : 제한급수, 긴급 수원의 확보(관정 개발, 해수담수화 시설 등), 수질관리 강화, 갈수대책 기록 작성
 - 수질오염시 대책 : 약품투입, 관로 또는 저수조 재질 개선, 수질오염 감시체계 수립, 수질경보시스템 구축, 비상연락체계 구축

■ 제안사항

- 지구온난화 등에 따른 재난재해 증가, 지정학적 여건 등에 따른 국가비상사태 등에 따라 발생할 수 있는 광역상수도 단절에 대비하여 단기간(1개월 내) 활용할 수 있는 비상급수체계 마련이 필요
- 비상상수원 확보가 여의치 않을 경우 해수담수화 시설도 중장기적으로 검토 필요

■ 위치도 (미평수원지 취수시설 개량 사업)

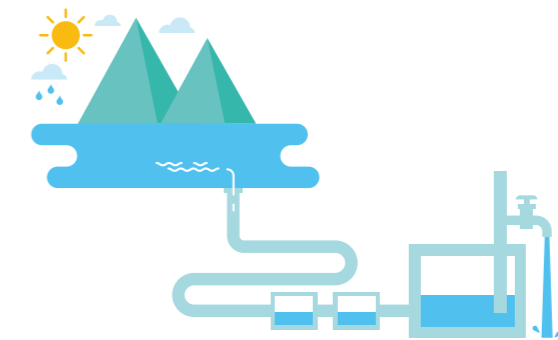
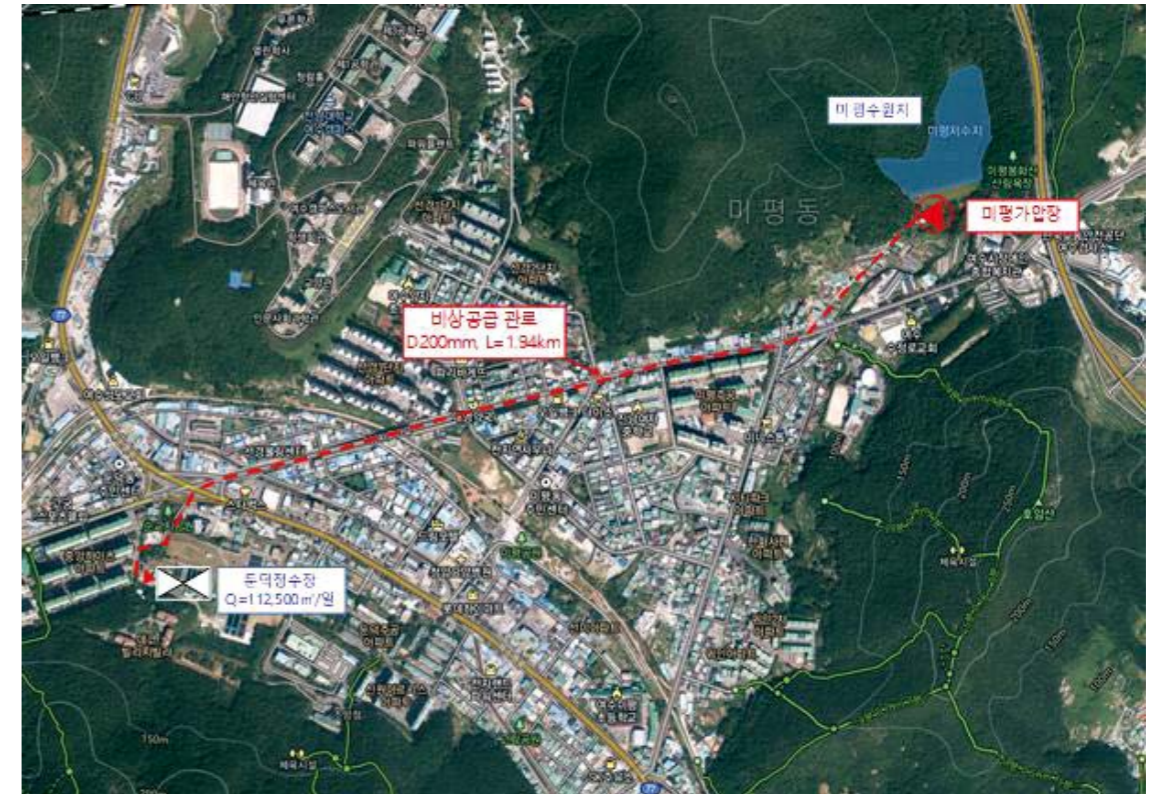

72 오수관로 공기변실 악취저감 관리대책 수립

제안사항
하수도과

■ 사업개요

- 여수시 관내 오수관로 공기변실 악취저감 관리대책 수립
- 전수조사를 통하여 오수관로 공기변실 실태파악 후 관리대책 수립
↳ 「여수시하수도정비기본계획변경수립 용역」에 포함하여 추진
※ 공기변실 : 하수도관의 유체 속에 공기 또는 기체가 유체에 분리되어 체류하게 됨으로서 유량을 감소시키는 현상을 제거해주기 위한 시설

■ 추진계획

- 공기변실 전수조사 : 2022. 7.
- 관리계획 수립(용역완료시점) : 2023. 6.
- 개선사업 시행 : 2023. 7.

■ 문제점 및 해소방안

- 문제점 : 해안도시 특성상 하수관로의 굴곡으로 종단 변곡점에 공기가 모이게 되어 공기를 제거하기 위한 공기변 설치 불가피
- 대 책 : 공기변실 전수조사로 실태를 파악하고 악취저감 장치 설치

■ 검토사항

- 이순신공원 주차장 주변 공기변실 악취저감 장치 설치공사 추진
(원인) 하수의 흐름을 원활하게 하기 위한 관로 내 공기 제거로 악취발생
(처리계획) 기존 탈취장치 후단에 현장테스트로 성과가 입증된 탈취장치 보강
→ 추경예산(사업비 80백만 원)확보로 악취 민원해결

■ 제안사항

- 오수관로 공기변실 전수조사를 통해 주택가 인접 공기변실의 주민피해 상황을 파악하고 해소대책 수립

73 수산업진흥센터 설립

제안사항
수산경영과

■ 개 요

- 전 지구적 식량자원 무기화에 따른 식량자급 확보와 더불어 기후협약 준수, COP33유치 등에 대응하기 위한 조직개편 필요
- 추진사항 : 해양수산복지국 체계 개편(수산업진흥센터 포함)
- 추진기간 : 현재 진행 중인 조직개편 용역에 반영

■ 수산업진흥센터 설립(안)

- 개설 취지 : 시급한 어업현안 수시 대응, 기후변화 대응 우량종자 확보, 체계적 어병 관리 등 어업인 지원을 위한 연구센터
- 조직 구성 : 센터장(5급), 직원(수산전문직 10인 내외)
※ 유사사례 : 신안수산연구소 설립·운영
- 설립연도 : 2018년
- 근무인력 : 8명 (팀장 1, 주무관 7) ※ 신안수산연구소TF팀
- 주요업무
▶ 개체굴 종자생산 및 시범양식장 운영, 개체굴 양식기술 지원 등
▶ 어미낙지 교접방류, 해삼 등 유망품종 종자공급사업 등

■ 국/과 조정내역

- 국 명칭 : 수산해양기후국(해양수산복지국 변경)
- 과 구성 : 수산경영과, 어업생산과, 해양항만레저과, 섬자원개발과, 기후생태과, 수산업진흥센터(신설)
- 과 이동 : 산림과(해양수산복지국 → 환경복지국) / 기후생태과(환경복지국 → 수산해양기후국)

■ 수산관련부서 업무분장(안)

과/센터명칭(안)	업 무
수산경영과	수산정책, 가공 유통, 수산물 안전관리, 어선등록, 허가, 낚시어선 관리 등
어업생산과	어업권, 양식어장 관리, 수산자원 조성, 어장정화, 해양쓰레기, 어업피해 등
수산업진흥센터	ICT융복합산업화, 수산업 빅데이터구축 활용, 스마트양식기술 표준화 어·패류 우량종자확보, 수산질병관리시스템 운영, 청년어업 신기술 교육, 6차산업지원, 수산물안정성검사 등

기대효과

- 급변하는 해양환경 변화에 따른 수산자원 감소에 적극 대응하고 수산자원의 체계적인 관리를 위하여 조사 및 데이터화하여 수산물 생산성 증대와 안전관리 기여
- 나아가 점점 희미해지는 과거 수산도시의 명성을 이어갈 수 있도록 수산관련 부서의 기능적인 통합 또는 보완으로 전국 제1의 수산도시 여수의 위상을 되찾아오는 전기 마련

74 어선건조 진흥단지 지원센터 유치 추진

제안사항
해양항만레저과

사업개요(2023.~2026.)

- 사업명 : 어선건조 진흥단지 구축사업/ 해양수산부 시행
- 위치 : 광양항 3단계 투기장 내 조선소 집적화 대상지
- 사업비 : 459억 원 이내(국비 100%)
- 사업내용 : (어선 건조·수리)진흥단지 지원센터 건립 (기술지원) (생산·기술지원 및 몰드 등 제작 보급 등), 검사소 등 (설비지원) 이 가능한 설비(진수 및 운송설비 등) 지원

추진상황 및 계획

- 어선건조 진흥단지 구축 기본계획 수립(해양수산부) : 2021. 12.
- 수요조사 제출(市→해수부) 및 대상지 현장 실사(해양수산부) : 2022. 6.
- 어선건조 진흥단지 구축사업 공모 : 2023. 상반기

문제점

- 우리시 조선소 직적화 사업과 어선건조 진흥단지 추진시기 불일치로 해수부에서 부정적으로 입장
→ 기술지원과 설비지원 시설을 분리하여 사업시기에 맞춰 추진

제안사항

- 정부지원을 통해 어선관련 최적화 거점을 구축하는 사업으로 관내 조선 업체에서도 긍정적인 반응 인 만큼 조선소 집적화 사업과 연계 필요
- 지역출신 국회의원, 지역 정치권 및 시민사회단체 등과 유기적인 협조로 우리지역에 유치되도록 노력

75 돌산 진모지구 재정비 계획 수립

제안사항
섬자원개발과
(도시계획과)

현황

- 위치 : 돌산을 우두리 1181번지
- 활용현황 : 168,480㎡

구분	영화세트장	진모축구장	기타
면적	49,587㎡	51,810㎡	67,083㎡
시설물	거북선등 30동(목조 가설물)	축구장 3면, 관리동, 화장실	공지
사용기간	2020. 2. ~ 2023.2. (3년 유상사용)	-	-

위치도



제안사항

- 돌산진모지구는 현재 영화세트장, 축구경기장 등으로 활용하고 있으며 2026여수세계섬박람회 주 행사장 부지로 활용할 예정인바
- 2026여수세계섬박람회 이후 공공기관 또는 민간산업유치를 위한 재정비 계획을 수립하여 지역발전에 기여할 수 있도록 조치

기타 시민(사회단체) 제안



가 인수위원장 제안

연번	제안자	제안내용	담당부서
1	인수위원장	남만포차 운영자 사회공익기부 유도 방안 강구 제안 (운영규정에 매출액의 일정비율을 공익기부 조건 명시 제안)	도시재생과
2	"	만흥동 공공임대주택사업 추진 방향 파악, 대안 제안 (명품 검은모래 해수욕장 및 배후 공공시설부지 면적 확충 방안제시, 설계변경 요구)	공영개발과
3	"	남산공원 문화예술관광 랜드마크 공원조성 방안 강구 (시비투자 개발방안 및 민자유치 개발방안 검토)	문화예술과(공원과)
4	"	문화재 선소 맞은편 향호마을 해안 선착장 무허가 방지, 시설물정비(철거) 및 보상 대책 강구	건설과, 도로시설관리과
5	"	돌산 진모지구 사유지(약6만8천여평) 공공기관 또는 민간산업 유치를 위한 토지이용 계획 수립 (현, 영화세트장 및 2026여수세계섬박람회 부지)	섬자원개발과
6	"	선소-향호마을 해역 준설사업 추진 (2023.~2026, 약200억원, 40ha, 준설량 30만톤) - 1차 준설 사업 후 15년 경과, 생활오수 유입으로 준설 필요	해양항만레저과
7	"	어선건조 진흥단지 지원센터 유치 (광양항 제3투기장 항만재개발사업 구역내 조선소 집적화 부지 약 6,000㎡ 국비 459억원, 상주 인력 40명) - 조선소 집적화 기본계획 및 실행방안 수립용역 과업 연계	해양항만레저과
8	"	여수해상케이블카, 법원의 제소전화해조서로 확정된 공익기부약정 불이행 파악 및 미납금 징구를 위한 법적·행정적강제조치 방안 검토 (2022. 6월말 현재 미납금 약 35억원)	교통과
9	"	마을버스 공영화 방안 검토	교통과
10	"	70세 이상 어르신 시내버스 무료 이용 지원 - 70세이상 인구수(38천명), 소요(추정)예산(105억 원) - 70세이상 고령자 운전면허증 반납제도와 병행 추진	교통과
11	"	국동지구 도시재생뉴딜사업 문제점 파악 및 개선지시	도시재생과
12	"	미평문수웅천간 도로개설 용역 검토	도로과
13	"	경도해양관광개발 투자협약 관련 승인된 개발사업 점검 및 이행 촉구	투자박람회과

나

시민(사회단체) 제안

연번	제안자	제안내용	담당부서
1	여수YMCA	여수시 평화통일교육지원조례 제정을 통한 한반도 평화정착	총무과
2	"	주민 참여 예산제 확대운영	기획예산과
3	"	지역체육시설 및 강습소 가격모니터링 실시를 통한 소비자 보호	체육지원과
4	"	여수산단 부생가스발전소 설립으로 국내외 온실가스 감축 사업 추진	지역경제과
5	"	환경안전영역의 여수산단 적정낙찰제 시행을 사회적 합의로 실현	산업지원과
6	"	산업도시 노동자 건강권 증진을 위한 여수시노동자증진조례 제정	산업지원과
7	"	청년고독사, 청년고립감 예방정책	인구일자리과
8	"	관광지 여수시민 할인 혜택 제공	관광과
9	"	이순신광장 거북선 복구	관광과
10	"	관광지가 된 구 도심권 젠트리피케이션 막기	관광과
11	"	관광 관련 업종의 주민협동조합 만들어 관광 이익 여수 시민에게 돌려주기	관광과
12	"	여행객이 많은 구도심지역 '이야기가있는여행' 상품만들기	관광과
13	"	여수시 관광협의회 기능 효율적(혁신) 추진	관광과
14	"	관광수용태세 점검 -여수공항주차장확장대책	관광과
15	"	마래터널~박람회장~거북선대교·해양공원 교통혼잡해소	관광과
16	"	여수시행복교육지원센터 개편 및 역할 확대 -민주시민교육프로그램등포함(시민대학등)	교육지원과
17	"	도서관 인력 확충	시립도서관

연번	제안자	제안내용	담당부서
18	여수YMCA	도서반납기 접근이 쉬운 장소에 설치	시립도서관
19	"	마을마다 작은도서관을 만들어 운영할 수 있도록 지원	시립도서관
20	"	여수시민 문화생활 기회 확대(예술마을공연여수시민할인혜택제공)	문화예술과
21	신병은 자문위원	시민회관 리모델링 사업 재검토	문화예술과
22	"	여수시 문화선진화를 위해 본예산 대비 문화예술예산 4%확충	문화예술과
23	"	여수시에서 개최하는 음악제 통합 필요(여수음악제,국제음악제,시민합창제)	문화예술과
24	"	쌈지문화 공간 확충(작은문학관, 한점갤러리 등)	문화예술과
25	"	소라·울촌도서관은 접근성이 좋으나 이용객이 적어 테마형도서관(음악·미술도서관)변경 운영	문화예술과
26	여수YMCA	유기동물 보호소 관리 및 운영에 대한 인력 지원확보	농업정책과
27	"	오동도, 소호바닷가 해양쓰레기 빠르게 수거	어업생산과
28	"	해양공원 바다 데크 훼손된 부분 수리	공원과
29	"	박람회장 공공에게 개발하여 시민에게 돌려주기	투자박람회과
30	"	여수시 2050탄소 중립을 위한 여수시 기후에너지 정책강화필요	기후생태과
31	"	해양환경보전과 수산자원 활용 "여수시 수산부산물 자원화 지원센터" 설립 운영	수산경영과
32	"	농촌 태양광 발전 협동조합 설립으로 재생에너지 확대 및 농어민 소득 증대	지역경제과
33	"	원도심 지역 정주여건 개선을 위한 마을 문화 및 환경시설 확대 운영	도시재생과
34	"	"노후설비 안전관리 특별법" 제정을 통한 여수산단 안전사고 예방	산단환경관리사업소

시정공공농업농촌
기획행정분과
문화관광체육분과
환경복지보건분과
도시건설해양수산분과
인수위원회 제안사항
기타 시민제안

연번	제안자	제안내용	담당부서
35	여수YMCA	산단 환경안전사고시. "여수시 민관합동조사단" 운영 활동	산단환경관리사업소
36	"	중소기업 및 일반 산업재해 관련 여수시 산업재해 예방센터 운영	산단환경관리사업소
37	"	공공기관 비상용 무료생리대 비치	여성가족과
38	"	여수시 농어촌 마을버스 확대 시행	교통과
39	"	전동 킥보드 이용 안전사고 방지 대책	교통과
40	헤세드장애인 자립생활센터	문화예술체육시설 론볼구장 건립 건의	체육지원과
41	"	장애인 콜센터 문제점	교통과
42	"	문화예술체육시설 론볼구장 건립 건의	체육지원과
43	여수시생활체육지도자	여수시체육회 생활 체육지도사 단체 교섭	체육지원과
44	한국산업지능화협회	지역내 산업디지털 전환 생태계 조성을 위한 업무협약서	산업지원과
45	여수세계박람회재단 문화예술총감독(조영주)	해양문화도시 333프로젝트 추진 건의 (박람회장활성화: 국립현대미술관분관유치)	투자박람회과
46	"	웅천지역에 집중된 문화예술시설 분산화	문화예술과
47	"	원도심 문화예술인 마을 추진(빈집활용)	문화예술과
48	"	문화관광복권발행	관광과
49	"	아트페어 추진	문화예술과
50	DHK인더스트리	Aerobar사업제안서	투자박람회과
51	커피생각	사회적경제기업활성화를위한제안 - 당사제품 우선구매협조, 사업장확보, 사업비 및 컨설팅 지원	인구일자리과

연번	제안자	제안내용	담당부서
52	여수청년들	동물 보호소시설 확충 및 인력구성 + 1인가구연계	인구일자리과
53	"	청년공감을 위한 청년 공간 마련	인구일자리과
54	"	여수청년들의 공감대 모임 지원	인구일자리과
55	"	청년예술인 / 문화인 양성하기 위한 청년문화지원	인구일자리과
56	"	싱글청년들의 결혼장려 지원사업 필요	인구일자리과
57	"	기 창업 청년들을 위한 인큐베이팅	인구일자리과
58	"	여수청년들 전수조사 필요	인구일자리과
59	"	어업상속 청년들에 대한 지원	인구일자리과
60	"	여수형 청년 공유물품 등 지원사업	인구일자리과
61	"	청년 교육권 보장 (평생직장, 청년 전문성 확대를 위한 평생학습도시실현, 평생학습예산확보)	교육지원과
62	"	청년문화예술 강화 및 인재양성을 위한 지원체계, 예산확보	문화예술과
63	한국첨단제조기술원	디지털 제조혁신 기반 바이오메스 해양수산 소재부품 기술고도화 기반구축 사업	산업지원과
64	한국주민자치중앙회	주민자치 실질화 정책 제안 및 실질화 요청	총무과
65	여수지역사회연구소	여순사건 희생자 명예회복을 위한 진실 규명 신청 접수 지원	총무과
66	"	여순사건 평화공원 후보지 재검토	총무과
67	"	여순사건 바로 알기 홍보자료 발간	총무과
68	여수시민협	청년, 농어촌 아동 기본소득 등 단계적도입	기획예산과

연번	제안자	제안내용	담당부서
69	여수시민협	일상회복지원금30만원지급	기획예산과 재난안전과
70	"	맑은 물 연등천을 여수시민들에게	건설과
71	"	대중교통 공영화	교통과
72	"	자전거 무상대여 관련 질의	도로과
73	"	휠체어 무상대여	노인장애인과
74	"	공공병원 설립	보건행정과
75	기타	아이를 보는 할머니들 매월 일정금 지급 요청	여성가족과
76	"	70세이상 운전면허 반납시 매월교통비 3만원 지급요청	교통과
77	김해룡	사회적경제기업 담당공무원의 배치 및 사회적경제과 신설	인구일자리과
78	"	사회적 경제지원센터의 상실된 기능 회복 필요	인구일자리과
79	"	사회적경제 공동판매장 공공구매 활성화	인구일자리과
80	여수시사회적 기업협의회	사회적경제성장·유통지원센터설립	인구일자리과
81	"	소셜비즈니스 워크 개최	인구일자리과
82	"	지역 공유자원 활용 사회적경제 육성	인구일자리과
83	"	지역생산물의 지역 내 소비확대를 위한 체계 구축	인구일자리과
84	"	문화예술·역사관련 사회적 경제기업 육성	인구일자리과
85	"	사회적경제 인식개선 사업 강화	인구일자리과

연번	제안자	제안내용	담당부서
86	김노동	여수시 기간제 채용 공정하게 관리 요구	총무과
87	김진수	여수수산물 특화시장 아케이드관련 정리	지역경제과
88	김진수(대동이장)	삼산면 초도 갯바탕길(데크길) 정비사업 추진	관광과
89	"	초도항 입구 공중화장실 설치	섬자원개발과
90	"	초도 일주도로(2.5km) 조성	도로시설관리과
91	강태웅	공공부지 및 도심폐교 활용 청년주택 공급사업 제안	인구일자리과
92	김태성	열린 시민청원 운영 폐지 제안	시민공감담당관
93	sk kim	부동산 특별조치법 절차수정	민원지적과
94	서정호	소경도 산책로(데크길) 설치	관광과
95	"	경도산책로설치(고군산열도모델)	산림과
96	강기호	아시아 드라마 어원즈2023 유치	문화예술과
97	민예총여수지회	여수문화예술 기록 데이터베이스 구축	문화예술과
98	"	예술인 창작공간 및 정주여건 개선	문화예술과
99	"	예술인 복지지원 정책	문화예술과
100	"	국제규모 문화예술사업 재검토	문화예술과
101	김태원	청년 예술인/문화인들을 양성하기 위한 청년문화지원	문화예술과
102	여수백초가장 농악보존회	화양면백초농악테마마을활성화 (달집태우기, 칠석날행사, 다양한문화행사참여, 시티투어버스회사)	문화예술과

연번	제안자	제안내용	담당부서
103	전남대학교	전남대학교 여수학연구원 개원에 따른 연구활성화 지원 요청	문화예술과
104	"	전남대-여수시 발전을 위한 정책 등 협의체계 구축	교육지원과
105	남은진	동물보호소 시설 확충 및 인력구성(1인가구연계추진)	농업정책과
103	여수시지도자 협의회장	농어민(복지)상담소부활-소라, 울촌, 화양, 중부, 서부	농업진흥과
107	한국예총여수지회	중앙정부조직체계에 맞게 우리시 관광문화교육국을 문화관광교육국으로 개명	총무과
108	"	문화예술 관련 예산을 본예산 대비 4%편성	문화예술과
109	"	종합문화예술회관 건립-시립예술단 및 예청, 민예총과 주요문학단체가 입주할 종합회관 건립	문화예술과
110	"	여수해양박물관 건립	문화예술과
111	"	문화예술단체 보조금 지원 자부담 제도 재검토	문화예술과
112	"	지역자원을 활용한 창작활동 지원	문화예술과
113	"	비상임 여수시립오케스트라 창단	문화예술과
114	2012여수세계 박람회재단	공무원 파견 증원	투자박람회과
115	"	박람회재단을 마이스(MICE) 전담기구로 지정	투자박람회과
116	"	박람회장 야간 경관 조명 확충을 위한 지원	투자박람회과
117	"	안전하고 쾌적한 박람회장 유지보수 지원	투자박람회과
118	"	2026년 여수세계박람회 주행사장 박람회장 활용	투자박람회과
119	"	원도심 활성화 (도시재생사업과 연계한 지역자원 활용을 통한 원도심활성화)	도시재생과

연번	제안자	제안내용	담당부서
120	2012여수세계 박람회재단	섬박람회 성공개최, 살기좋은 섬문화조성, 찾기좋은섬개발	섬자원개발과
121	"	원도심 빈집활성화 방안/빈집 조례제정	허가민원과
122	강정희 전)도의원	섬섬여수힐링센터 '더섬' 활성화모색	관광과
123	최정근 이사장	근대사기(도기) 박물관 유치 및 행정지원	문화예술과
124	김유화 부위원장	여수시립교향악단 창단	문화예술과
125	김유삼 자문위원	시립도서관 인력 확충 건의 - 2019년 이순신도서관 개관 전 정원 38명 근무 - 이순신도서관 · 공립작은도서관 8개소 개관 하였음에도 현원 41명 근무하고 있음.	총무과
126	동서포럼	남해안 남중권을 기후대응 선도 지역으로	기후생태과
127	라르쉬장애인 자립생활센터	여수시탈시설(장애인자립)정책수립	여성가족과
128	"	장애인 자립생활센터 체험홀 지원	여성가족과
129	"	여수시 중증장애인 전용버스 도입	여성가족과
130	"	중증장애인IL인턴제도입	여성가족과
131	우용해	여수 웅천 하수종말처리장 이전 및 제반 검토 건의	하수도과
132	사회복지 시설연합회	여수시 사회복지사 처우 등 지위 향상을 위한 조례 개정	사회복지과
133	"	사회복지시설 운영비 정상화 지원	사회복지과
134	"	지자체 민간위탁 시설에 대한 법인 전입금 폐지	사회복지과
135	"	민·관·의회와 함께하는 정기적인 사회복지정책간담회	사회복지과
136	서정일	여수시 자원회수시설 증설사업 제안	도시미화과

연번	제안자	제안내용	담당부서
137	여수경실련	여수지역아파트 분양원가공개	허가민원과
138	"	아파트 입주인 권리보호를 위한 상설기구 설치	허가민원과
139	"	아파트 지역민 우선분양제도 실질적으로 개선	허가민원과
140	박현철	여수시 국동 유휴국유지 도시기반시설(공원) 조성사업 제안	공원과
141	"	국동항 수변공원 활성화를 위한 제안	섬자원개발과
142	"	여수 남초등학교(서희아파트앞) 어린이보호구역 인도확보 요청	도로과
143	화양면주민자치위원장	화양면용주리해안도로개설(소호동-호두)	도로과
144	여수시임업후계자협회	임업후계자 예산지원 요청	산림과
145	임철재	생산녹지 농사용 간이창고 설치 허가 요청	도시계획과
146	경남아파트 주민	경관지대 소공원 개조 주차장 조성 요청	공원과
147	권리당원	봉계동 호랑산 등산로 정비 요망	산림과
148	애시앙입주예정자협회	꿈에그린 2단지 뒤 육교 설치건의	도로시설관리과
149	만흥동 김철수	만흥동 택지 개발 재검토	공영개발과
150	소라면 선정규	소라면 덕양6리(중순골) 도시계획도로 개설	도로과
151	여수교통상가일동	교통 노상주차장 요금 징수 탄원	교통과
152	여수여객	여수시 복지교통카드 시스템구축사업제안서	교통과
153	동양교통+오동운수버스민주노총	버스 준공영제 실시	교통과

연번	제안자	제안내용	담당부서
154	울촌여동리 주민	울촌 여동리 공영개발관련 시장님 면담 요청	공영개발과
155	추진위원장 이부국	신월동과 국동 경계사이 공영주차장 조성요청	교통과
156	김준영	연등천 주변 정주여건 및 환경 개선	건설과
157	조진웅	낭만포차 영업자 선정 방식 개선	도시재생과
158	이선문	바우처 콜택시 30대중 5대해약 25대 운영, 월7만원 10만원 인상 요구	교통과
159	여인문	애시앙1차 사거리 조속한 육교설치 요구	도로시설관리과
160	"	애시앙1차 앞 과속, 신호위반 cctv 추가설치	교통과
161	"	교통문제해결을 위한 고락산 터널 공약 촉구	도로과
162	"	성주골 ~ 구봉산 등산로 정비 및 편백숲 정비	산림과
163	"	웅천 못공원 야간경관 조명등 설치	공원과
164	58kdi	고속도로 여수 석창 연장 건의	도로과
165	돌산연합청년회	돌산 우두리 ~ 무술목 구간 교통정체 해소 요청	도로과(교통과)
166	시민건의	깨끗한 연등천 관리	건설과
167	시민건의	행복주택 지원조건 완화 요구	허가민원과
168	기타	관광지에도 불구하고 장애인화장실 개보수 시급 (공간 협소하여 전동 휠체처어 사용 어려움)	관광과
169	기타	길고양이 급식소 설치 할 수 있는 법적인 근거 마련	농업정책과
170	기타	만성리 마래터널 문화역사 체험공간 조성	문화예술과

연번	제안자	제안내용	담당부서
171	기타	서민생활 안정을 위한 상수도요금 인하 및 3년간인상억제	수도행정과
172	기타	탄소중립실현.500만주나무심기	산림과
173	기타	출산축하 정기적금 지원	여성가족과
174	기타	여수시 공공기관 탄소중립 및 기후적응계획 수립	기후생태과
175	기타	종이팩물 사용과 자원순환활동 제안	도시미화과
176	여수시사회복지사 및 사회복지시설연합회	사회복지 종사자 수당 확대	사회복지과
177	"	전문사회복지사 양성 및 발굴	사회복지과
178	"	사회복지시설 교육관 확보	사회복지과
179	"	여수시사회복지한마당 지원근거 마련 및 행사지원	사회복지과
180	"	사회복지종사자 동아리 활성화 지원	사회복지과
181	"	기타제안사항	사회복지과
182	유태호	화정면 낭도리 여산마을 안길 확장	건설과
183	여수시미래발전위원회오영란	어린이집, 유치원 식판 세척소독비 지원	여성가족과
184	고효주위원장	전남지역 학도병 6.25출정 72주년 기념식 및 보훈가족 호국안보결의대회 참석 및 행사협조 요청	사회복지과

연번	제안자	제안내용	담당부서
185	우성주	낙시어업 관리대책 수립 (금지구역 지정 및 낙시면허제 조례 제정, 낙시금지 기간과 구역을 유동적으로 설정)	수산경영과
186	"	지역 농수산물사업 활성화방안 마련 (농수산물 가공단지조성, 6차 산업화 지원 및 청년창업 신산업으로 육성)	농업정책과 수산경영과
187	"	미래 친환경 선박사업 추진(COP33 유치 관련) - 친환경 관리선(전기배) 단지 조성	수산경영과
188	"	해상가두리 유어장 개발 활성화 및 감축 계획 검토	어업생산과
189	"	관광업소 하수 배출 단속강화 (수산 관련과에 단속 권한 부여)	기후생태과 (어업생산과)
190	"	청년어업인 정착지원금 상향 (지원대상의 업선과 지원금액 상향)	수산경영과
191	"	종자 방류사업 확대와 우량 종자 방류를 위한 지침변경 - 수산자원관리를 위한 방류사업 확대 - 우량 종자 방류를 위한 방류 시기 조정	어업생산과
192	"	해조류 양식산업 활성화 방안 - 수산업의 새로운 먹거리 창출 - 젊은 어업인을 위한 신규어장 개발	어업생산과
193	"	양식어류 면역증강제사업 타 사업 전환 - 성과를 검증할 수 있는 다른 사업으로 전환	어업생산과
194	"	공익직불금 지원사업 확대 - 친환경 배합사료 직불금 지원	어업생산과
195	"	관광 접객업소 지역 농수산물 사용 확대 방안	농업정책과 수산경영과 관광과, 식품위생과
196	"	관광개발 총량제, 관광개발세 도입 - 시민이 행복한 관광도시 추구 - 시민의 소득증대에 도움이 되는 관광 - 경관, 독점세, 교통혼잡 유발세 등 도입	관광과

연번	직 위	성명	약 력	비고
1	위원장	서완석	전 여수시의회 의장	
2	부위원장	김유화	한국여성의정 전문위원	
3	기획행정분과위원장	김동석	전) 공무원	간사
4	위 원	정송호	국회의원 보좌관	
5	위 원	김태성	여수시민협 공동대표	
6	문화관광교육분과위원장	박계성	여수지역발전협의회 이사장	
7	위 원	안긴내	전남대 교수(해양바이오 식품학과)	
8	위 원	변수미	YMCA아이쿱 생협이사	
9	위 원	심보민	여수이주민센터 이사	
10	환경복지보건분과위원장	신미경	첨암대 겸임교수(사회복지학과)	
11	위 원	조천래	전남대 교수(해양환경과학)	
12	위 원	박덕화	한국전문상담학회 사무국장	
13	도시건설해양수산 분과위원장	최창호	전남대 교수(도시계획, 교통)	

연번	직 위	성명	약 력	비고
14	위 원	우성주	여수수산경영인 회장	
15	위 원	조애숙	여수YWCA 회장	
16	자문위원	신병은	전) 한국예총여수 지부장	문화
17	자문위원	임영빈	전) 공무원	도시
18	자문위원	송병구	전) 공무원	기획
19	자문위원	강동규	전) 공무원	도시
20	자문위원	성동범	전) 공무원	문화
21	자문위원	김영복	전)남해화학 이사 대우	환경
22	자문위원	고희권	전) 여수시의회 운영위원장	기획
23	자문위원	김유삼	여수지역사회연구소 이사	문화
24	자문위원	최충영	행복자치연구원 사무국장	환경
25	자문위원	문영수	전남대 교수(벤처창업)	기획
26	자문위원	고병규	민주평통 자문위원	도시

IX 예산 사용 내역

분 야	해당부서	집행내역	비고
사무실 사무집기 지원 (책상, 의자, 탁자 등)	회계과	<ul style="list-style-type: none"> • 사무실 집기 임차료(14,298천원) • 사무실 전기공사 (4,766천원) 	19,064
사무실 소모품 등 안내 표시 지원	총무과	<ul style="list-style-type: none"> • 사무실 기존 집기 이사비(1,760천원) • 사무실 사무용품 등 소모품 지원(2,000천원) • 인수위 현판, 사무실 백드롭 및 안내 홍보물(2,000천원) • 정수기 임차(132천원) 	5,892
인수위원회 수당 지급	총무과	<ul style="list-style-type: none"> • 인수위원 수당지급(일 150천원,27명,89,750천원) * 일 2시간 이상: 150천원 / 일 2시간 미만 :100천원 	89,750
사무실 통신 설치 (인터넷, 전화 등)	정보통신과	<ul style="list-style-type: none"> • 정보통신시설공사(5,421천원) • 회의실 음향장비설치(1,580천원) 	7,001

민선8기
여수시장직
인수위원회
백서



민선8기 여수시장직 인수위원회