

2026년도 주요업무 시행계획(2/2)

7. 환경 녹지국
8. 도시건설국
9. 교통도로국
10. 섬박람회지원단
11. 섬박람회조직위
12. 보건소
13. 농업기술센터
14. 상하수도사업단
15. 도시관리공단



여수시
(YEOSU CITY)



목 차

7. 환경 녹지국	3
8. 도시건설국	125
9. 교통도로국	247
10. 섬박람회지원단	335
11. 섬박람회조직위	387
12. 보건소	423
13. 농업기술센터	525
14. 상하수도사업단	597
15. 도시관리공단	655

7. 환경녹지국

1. 기 후 생 태 과
2. 자 원 순 환 과
3. 산 단 환 경 관 리 과
4. 자 원 시 설 과
5. 산 림 과
6. 공 원 과

I. 기본 현황

1 조직 및 인력

○ 조 직 : 6과·29팀

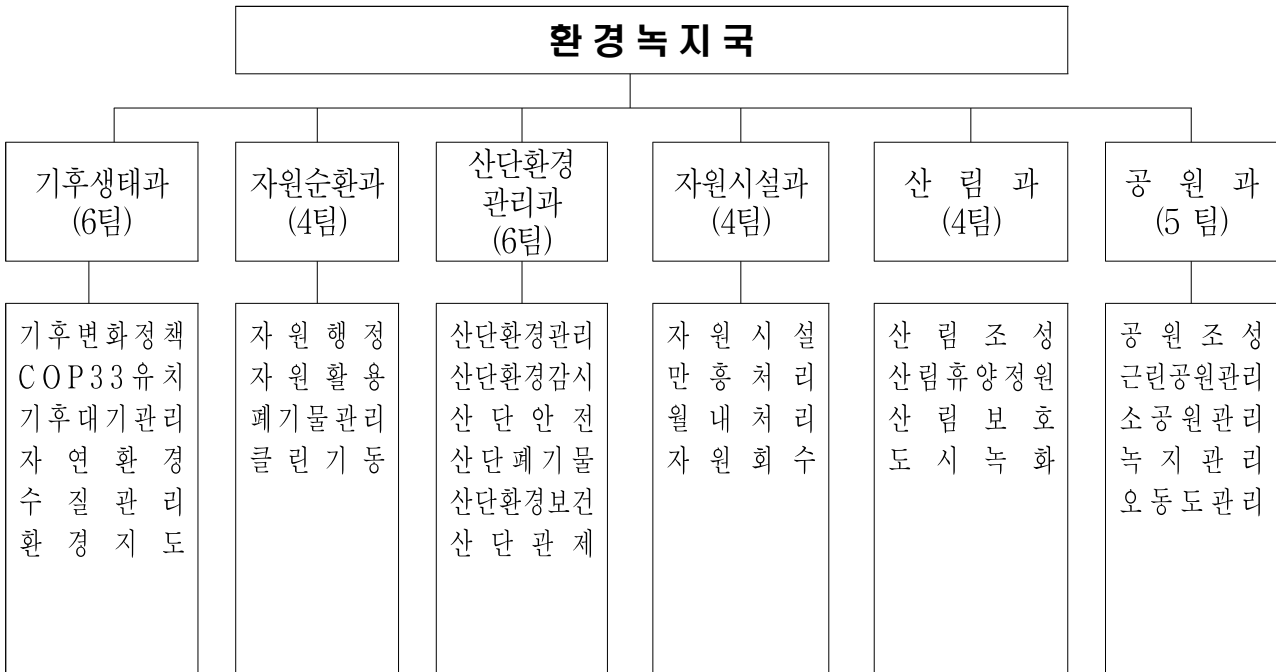

○ 현원/정원 : 129명/128명

(2026. 1. 7. 기준)

구 분	합계	일 반 직							전문 경력관	정무직	연구직
		3급	4급	5급	6급	7급	8급	9급			
합 계	129/128	/	1/1	6/6	39/35	25/31	26/33	32/22	/	/	/
기후생태과	25/26	/	1/1	1/1	6/7	5/5	8/7	4/5	/	/	/
자원순환과	17/17	/	/	1/1	6/6	1/4	4/2	5/4	/	/	/
산 단 환 경 관 리 과	23/25	/	/	1/1	6/7	6/5	3/10	7/2	/	/	/
자원시설과	19/20	/	/	1/1	6/6	5/7	2/4	5/2	/	/	/
산 립 과	21/18	/	/	1/1	7/4	2/5	3/4	8/4	/	/	/
공 원 과	24/22	/	/	1/1	8/5	6/5	6/6	3/5	/	/	/

2

부서별 주요업무

부서별	주요업무
기후생태과	<ul style="list-style-type: none"> ○ 기후변화대응 체계 강화 및 COP33 유치 ○ 친환경자동차 보급 및 대기환경 관리 ○ 자연환경 보전 및 토양오염 예방관리 ○ 수질환경 보전 및 공중화장실 총괄관리 ○ 환경오염물질 배출사업장 및 생활환경 관리
자원순환과	<ul style="list-style-type: none"> ○ 쾌적하고 아름다운 도시환경 조성 ○ 자원순환 실현을 위한 재활용 활성화 ○ 폐기물 관련 사업장 지도·점검 및 배출자 신고수리 ○ 불법투기 근절 및 신속한 민원 해결을 위한 클린기동팀 운영
산업환경관리과	<ul style="list-style-type: none"> ○ 체계적이고 효율적인 산업 환경 관리로 쾌적한 생활환경 조성 ○ 산업단지 환경오염물질 배출사업장 지도 점검 ○ 산업단지 입주업체 안전점검 및 안전문화 의식 고취 ○ 산업단지 폐기물관련 사업장 지도점검 ○ 산업단지 주변마을 건강영향조사 및 사후관리 ○ 산업단지 환경·안전 분야 예방 관제
자원시설과	<ul style="list-style-type: none"> ○ 폐기물종합처리시설 및 음식물자원화시설 운영 관리 ○ 농어촌폐기물처리시설 운영 관리 ○ 만흥·월내매립장 안정적 운영 및 환경관리 ○ 만흥매립장 주변 환경영향지역 주민 지원 ○ 반입 생활폐기물 관리 강화로 사용기간 연장 및 친환경 운영 ○ 2030자원회수시설 건립 및 도서지역 폐기물처리시설 설치
산림과	<ul style="list-style-type: none"> ○ 산지조립, 숲 가꾸기 사업 추진 ○ 자연휴양림 조성 및 산림휴양시설 관리 ○ 등산로 조성 및 관리 ○ 산불방지종합대책 등 산림보호업무 추진 ○ 산림기반시설(임도, 방화선) 유지 관리 ○ 가로수 식재 및 관리 ○ 도시녹화사업(도시숲, 마을숲, 자투리땅 등) 추진
공원과	<ul style="list-style-type: none"> ○ 공원조성계획 수립 및 공원시설사업 지도·점검 ○ 도시공원 시설물 설치 및 유지관리 ○ 도시녹화사업 종합계획 수립 및 녹지조성 관리 ○ 장기미집행 도시공원 사유토지 매입 ○ 도시자연공원구역 및 한려해상국립공원 오동도 관리

3

주요 현황

○ 대기환경 측정소(14개소)

구 분	설 치 장 소	수 량	설치년도 (장비교체)	측 정 항 목
도시대기 측 정 소 (8개소)	여 천 동(반월마을)	1 Set	1991(2015)	• 6개 항목 (SO ₂ , NO ₂ , PM10, PM2.5, O ₃ , CO) • 기상 자료 (풍향, 풍속, 기온, 습도)
	월 내 동(월내 폐수종말처리장)	1 Set	1996(2017)	
	서 강 동(주민자치센터)	1 Set	1991(2020)	
	문 수 동(주민센터)	1 Set	2007(2018)	
	덕 충 동(주민센터)	1 Set	2012(2023)	
	화 양 면(화동경로당)	1 Set	2018	
	울 촌 면(구. 울촌보건지소)	1 Set	2018	
	삼 일 동(구. 상암보건지소)	1 Set	2018	
대기중금속 측 정 소 (6개소)	여 천 동(반월마을)	1 대	1995(2015)	• 12개 항목 (Pb, Cd, Cr, Cu, Mn, Fe, Ni, As, Be, Al, Ca, Mg)
	쌍 봉 동(구.보건소)	1 대	1995(2015)	
	울 촌 면(여흥3구 리사무소)	1 대	2015	
	묘 도 동(온동마을 스포츠센터)	1 대	2021	
	소 라 면(유해대기물질측정망)	1 대	2024	
	문 수 동(주민자치센터)	1 대	2024	

○ 공중화장실 관리 현황 (2025. 11. 30.기준)

(단위 : 개소)

합 계			공 원 (공원과)	해수욕장 (해양정책과)	유적지 등 (문화유산과)	시 장 (경제일자리과)	공항, 역 터미널 등	주유소 충전소	기 타 (관광과 외 5)	
계	공공	민간	공공	공공	공공	공공	민간	민간	공공	
307	171	136	63	23	11	2	11	9	116	72

○ 환경오염물질 배출사업장

(단위 : 개소)

구 분	계	대기	수질	소음 진동	악취	VOC (휘 발 성 유기화합물)	기타수질 오 염 원	비산 먼지	토양오염 관리대상
계	1,659	261	364	70	103	138	248	270	205
산단 및 주변지역	778	149	166	10	103	78	32	131	109
그 외 지역	881	112	198	60	0	60	216	139	96

○ 생활쓰레기 발생 및 처리현황

(단위 : 톤)

구 분		2023년	2024년	2025년
합 계 (일 평 균)		123,796 (339)	110,135 (302)	102,269 (280)
매 립	소 계	47,517 (130)	36,248 (99)	34,044 (93)
	가 정 생 활 쓰 레 기	27,867 (76)	27,317 (75)	26,188 (72)
	사 업 장 생 활 쓰 레 기	19,650 (54)	8,931 (24)	7,856 (21)
소 각		26,829 (74)	25,377 (70)	23,420 (64)
재활용	소 계	7,021 (19)	7,259 (20)	7,438 (20)
	단독주택.상가	4,564 (13)	3,638 (10)	3,366 (9)
	공 동 주 택	2,153 (6)	3,349 (9)	3,704 (10)
	무인회수기	304 (0.8)	272 (0.7)	367 (1)
대 형 폐 기 물		6,747 (18)	6,733 (18)	6,795 (19)
음식물 쓰레기	소 계	35,682 (98)	34,518 (95)	30,572 (84)
	자원화시설 반입량	30,694 (84)	29,225 (80)	30,572 (84)
	다량배출사업장	4,988 (13)	5,293 (14)	'26. 2. 파악가능

○ 산림현황

구 분	현 황	비고
산림현황	<ul style="list-style-type: none"> 총 면적 : 30,328ha - 침엽수 12,544(41%), 혼효림 9,717(32%) - 활엽수 5,435(18%), 무입목지 2,373(8%), 죽림 259(1%) 	
산림휴양시설 / 등산로 현황	<ul style="list-style-type: none"> 자연휴양림 229ha, 산림욕장 33ha, 산림공원 2개소 정원 27개소(실외 15, 실내 12) / 유아숲 3개소 등산로 : 영취산 등 36개산, 130개 노선 275km (산림과 소관 26개산 107개 노선 207.4km) 둘레길 : 7개산 42.7km 	
산림보호 시설 및 현황	<ul style="list-style-type: none"> 임도(방화선포함) : 52개구간, 143.64km 사방시설 : 사방댐 43개소, 계류보전 36개구간 45km 산사태취약지역 : 22개소 	
가로수 /가로화단 현황	<ul style="list-style-type: none"> 가 로 수 : 160개 노선 389.9km, 58,566본 가로화단 : 92개 노선 131.5km, 1,284천본 	

○ 녹지현황

(단위 : 개소/천㎡)

합 계	완충녹지	경관녹지	연결녹지	비 고
271 / 3,216	133 / 1,238	130 / 1,951	8 / 27	

○ 공원현황

(단위 : 개소/천㎡)

구 분	계	생활권공원			기 타	비 고
		근린공원	어린이공원	소공원		
계	177 / 5,917	39 / 4,243	69 / 173	37 / 44	32 / 1,457	
조 성	147 / 4,384	26 / 2,796	65 / 167	33 / 33	23 / 1,388	
미조성	30 / 1,533	13 / 1,447	4 / 6	4 / 11	9 / 69	

○ 도시자연공원구역 : 9개소/ 1,629천㎡

○ 한려해상국립공원 오동도 현황

(단위 : km²)

공원 면적			육지부 소유별 면적			
계	육 지	해 상	계	여수시	해양수산부	국토교통부
28.208	0.133 (0.47%)	28.075 (99.53%)	0.133	0.115 (86.4%)	0.012 (9.1%)	0.006 (4.5%)

○ 위원회 현황(10개)

위원회명	위원수	위원장	회의	임무 및 기능	비고
여수시 환경 정책 위원회	13	부 시 장	수시	- 여수시 환경보전시책 심의·의결	
여수시 환경 교육 위원회	15	부 시 장	수시	- 환경교육 진흥에 관한 사항 자문	
지방기후위기대응 위원회	20	부 시 장	수시	- 탄소중립 사회로의 이행과 녹색성장의 추진을 위한 정책의 기본방향에 관한 사항 심의·의결	
여수시순환경제촉진위원회	13	환 경 녹 지 장 국	수시	- 자원순환관련 주요시책 논의 및 심의	
도시숲 등의 조성·관리심의회	12	환 경 녹 지 장 국	수시	- 도시숲 등의 조성·관리계획의 수립 변경에 관한 사항 - 가로수 관련사업의 계획 및 설계에 대한 자문	
산사태취약지역 지정위원회	8	환 경 녹 지 장 국	수시	- 산사태취약지역 지정·해제에 대한 심의 및 자문	
정원문화 진흥위원회	10	산 림 과 장	수시	- 정원문화 진흥 및 지원에 관한 사항 - 시민정원사 육성 및 지원에 관한 사항	
도시공원위원회	12	부 시 장	수시	- 도시공원 계획(변경) 및 공원사업의 결정과 유지·관리에 필요한 사항 심의·의결	
여수시지질공원위원회	10	부 시 장	수시	- 지질공원의 체계적인 보전·활용·관리 등에 관한 사항을 자문·심의·조정	

II. 2026년 시정목표 및 실천방향

시민이 행복한 기후변화를 선도하는 친환경 생태도시 건설



III. 2026년 주요업무계획

환 경 녹 지 국

- ① 기후생태과
 - ② 자원순환과
 - ③ 산단환경관리과
 - ④ 자원시설과
 - ⑤ 산 림 과
 - ⑥ 공 원 과
-

1. 기후생태과

I. 핵심추진사업

1. 제33차 유엔기후변화협약 당사국총회(COP33) 유치

II. 신규시책사업

1. 탄소 싹↓ 줄이고 포인트 쏙↑ 여수 기후행동보너스

III. 주요업무

1. 시민과 함께하는 지속가능한 탄소중립 도시조성 추진
2. 여수시 탄소Zero 시민 실천문화 확산
3. 국립 탄소중립 융복합 실증연구단지 조성
4. 기후변화대응 민·관·산·학 협의체 운영
5. 친환경 자동차 보급 및 운행차 배출가스 저감사업 추진
6. 대기질 관리를 위한 대기환경측정망 운영
7. 자연환경 보전 및 야생동물 피해예방 관리
8. 깨끗하고 안전한 공중화장실 이용환경 조성
9. 환경오염물질 배출사업장 지도점검 및 생활환경 민원처리

행정 여건 및 업무 정책 방향

I

행정 여건

- ① 2050 탄소중립 이행기반 구축, 사회 전 분야의 전환 촉진
 - ▶ 기후변화 선제 대응으로 탄소중립 선도 도시 조성
 - ▶ 생활 속 탄소중립 실천문화 확산과 지속가능 기반 마련
- ② 제33차 유엔기후변화협약 당사국총회(COP33) 유치 추진
 - ▶ 2050 탄소중립 실현 기후변화대응 선도 도시 이미지 정립
 - ▶ COP33 남해안남중권 유치를 위한 대내외 홍보역량 강화

II

업무 정책방향

- 2050 탄소중립 및 기후위기 대응을 위한 COP33 유치 추진
- 친환경 모빌리티 보급 확대로 오염물질 감축 및 수소산업 도시기반 조성

- ① 제33차 유엔기후변화협약당사국총회(COP33) 유치 총력
 - ▶ 2050 탄소중립 실현을 위한 여수시 탄소중립·녹색성장 기본계획 이행
 - ▶ 개최 역량 확보를 위한 국가행사(대한민국 녹색대전환 주간) 유치 추진
 - ▶ COP33 대한민국 유치 및 남해안 남중권 선지정 건의
- ② 2050 여수시 탄소중립 실현 온실가스 감축 이행 등 지속 노력
 - ▶ 여수시 탄소중립 실현을 위한 총괄 이행로드맵 작성
 - ▶ 탄소중립 실현 기반 마련을 위한 시민 기후·환경교육 활성화
- ③ 전기차, 수소차 등 친환경 모빌리티 보급 확대로 탄소중립 실현 강화
 - ▶ 온실가스, 미세먼지 걱정 없는 저탄소·친환경 미래 교통체계 구축
 - ▶ 전기·수소차 보급 및 노후경유차 조기 폐차 등 친환경으로의 전환 가속화

1. 핵심 추진 사업

1 제33차 유엔기후변화협약 당사국총회(COP33) 유치

핵심추진사업
COP33유치팀

- ◇ 남해안남중권 공동 개최로 국가 균형발전 및 전남·경남 동서화합 모델 제시
- ◇ 기후위기 대응 선도도시 및 기후·환경 선진 국가 도약으로 국가 위상 강화

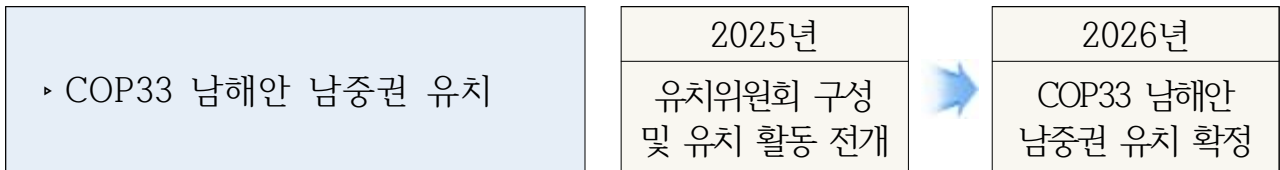

□ 사업개요

- 개최시기 : 2028. 11월 중 / 2주간 * 개최지 결정 : 2026년 말(예정)
- 참가규모 : 198개소(196개국, EU, 교황청 포함) 5만여 명 참가 예상 * 한국가입('93년)
- 개최장소 : 여수세계박람회장 일원(남해안 남중권 12개* 시·군 공동개최)
* [전남] 여수, 순천, 광양, 구례, 고흥, 보성 [경남] 진주, 사천, 남해, 하동, 산청, 함양
- 주요내용
 - 온실가스 감축 등 기후변화협약의 구체적인 이행방안 논의
 - '손실과 피해 기금' 운영에 대한 방향 협의 등

□ 추진현황

- COP33 유치 홍보 부스 운영 : 32회 / 57,000여 명 : '23. 1. ~
 - 대내 : 2024 대한민국 글로컬 미래교육박람회('24. 5. 29.~6. 2.), 제1회 여수 국제 해양관광포럼('24. 12. 17.), 제59회 거북선축제('25. 5. 3.~5.) 등
 - 대외 : MBC 섬진강 꽃길 마라톤대회(하동, '25. 4. 13.), 대한민국 기후환경 에너지 대전(광주, '25. 7. 9.~11.) 등
- 제33차 유엔기후변화협약 당사국총회 유치 지원 조례 제정 : '24. 4. 8.
- COP 참관 및 국제기관 협력
 - ICLEI 연계 2024 세계 기후도시 포럼 개최 : '24. 3. 20.~21.
 - GCoM 아시아 워크숍 참가 및 COP33 유치 홍보 : '24. 6. 12.~13.
* GCoM(지컴-글로벌 기후에너지 시장협약) 기후활동 인증서(배지) 수상
 - 민관산학 협의체 ICLEI(세계지방정부협의회) 기후변화 우수사례 선정 : '25. 3. 11.
 - GCoM(글로벌 기후에너지 시장협약) 기후위기 대응 이행평가 최고등급 수상 : '25. 4. 15.

- 여수시HCL이 세계본부 상호협력 업무협약 체결 : '25. 4. 22~30.
 ※ UNFCCC(유엔기후변화협약) 사무국 방문 COP33 유치 홍보(독일/본)
- 세계지방정부협의회(ICLEI) 협력기관 지정 및 로고 사용승인 : '25. 5. 9.
 ※ 기관 : 여수시, 조직위 / 내용 : 2026여수세계섬박람회 개최 / 사용기간 : ~'26. 12. 31.
- COP33 유치 기원 및 탄소중립 실천 포럼 개최
 - 2050 탄소중립 실천포럼 : '24. 4. 25.
 - 제2회 국회포럼(대한민국 탄소중립과 남해안남중권의 역할) : '24. 9. 3.
- 「여수시 탄소중립 녹색성장 기본계획」 수립 : '24.7.~'25. 4.
- 제21대 대선 후보 공약사항 반영(2028년 COP33 유치) : '25. 4. 22.
- 시민단체-전남도-여수시, COP33 유치 협력 간담회 개최 : '25. 7. 7.
- 시민단체, COP33 국정과제 채택 요구 국정기획위 방문 건의 : '25. 7. 23.
- 'COP33 남해안남중권 민간 유치위원회' 출범 및 구성 : '25. 8. 19.
- COP33 유치 홍보를 위한 「제3회 국회포럼」 개최 : '25. 9. 3.
- '2026년 유엔기후변화협약 기후주간' 개최 후보지 공모 선정 : '25. 9. 29.
- '2026 UN 기후주간' 국내 개최지 선정 및 성공개최 다짐 결의대회 : '25. 10. 14.
- COP30(브라질) 참관 및 2026 UN기후주간 유치 홍보 활동 : '25. 11. 12~22
- COP33 및 2026 UN 기후주간 유치를 위한 '제4회 KBC 미래포럼' 개최 : '25. 11. 26.
- '2026 UN기후변화협약 기후주간' 개최지 확정 : '26. 1. 29.

향후계획

- '2026 UN기후변화협약 기후주간' 개최(기후부, 전남도, 여수시 공동주관) : '26. 4.
- 제33차 UN기후변화협약 당사국총회 유치 건의(지속) : '26. 1.~

문제점 및 대책

- 여수를 중심으로 하는 남해안남중권에 COP33을 공동 개최하여 영호남 화합을 도모할 수 있도록 환경부 등 정부 관계 부처에 공모방식이 아닌 정책적 결정을 지속적으로 건의

연도별 투자계획

(단위 : 백만 원)

사업명	연차별 사업내역					
	총 계	2025년까지	2026년	2027년	2028년	이후
(공약)제33차 UN기후변화협약 당사국총회 (COP33) 유치	(총사업량) 1식	1식	1식	1식	1식	1식
	(총사업비) 3,234	265	969	1,000	1,000	-
	(도 비) 955	70	285	300	300	-
	(시 비) 2,279	195	684	700	700	-

2. 신규 시책사업

1 탄소 싹↓ 줄이고 포인트 쏙↑ 여수 기후행동보너스

신규시책사업
기후변화정책팀

◇ 친환경 생활실천을 계량화하여 포인트(지역화폐)로 기후행동 인센티브를 지급함에 따라 지역경제 활성화 기여 및 시민 참여로 탄소저감 효과 상승

□ 사업개요

- 사업명 : 전남형 탄소중립포인트제(플랫폼) 운영
- 참여대상 : 여수시민 (만 7세이상) * 만 14세 이하는 법정대리인 동의
- 사업비 : 3억원(시비)
 - (1인당 지원금액) 최대 20만원 (도비 10, 시비 10)
 - (지급방식) 도비(35억원) 선 집행 후 시비(3억) 집행
- 운영방식 : 위탁운영 (전라남도 환경산업진흥원)
- 사업내용 : 녹색생활(12개 분야)을 실천하는 시민에게 인센티브 지급

❖ 실천항목

- ①음식물 쓰레기 배출량 감축 ②탄소중립 관련 교육 수료 ③해양쓰레기 플로깅
- ④제로웨이스트샵 이용 ⑤녹색제품 구매하기 ⑥개인 텃밭 제철 채소류 재배하기
- ⑦수목 식재하기 ⑧소 키우는 마을(방취림) ⑨배달음식 다회용기
- ⑩텀블러 사용하기 ⑪무공해차 이용 ⑫친환경 인증 제품구매

□ 추진계획

- 각종 홍보물, SNS 및 보도자료 등 활용 대시민 홍보 : '26. 1. ~ 3.
- 전남형 탄소중립포인트제 운영 : '26. 4. ~ 12.
 - 실적 인증, 포인트 확정 및 지역화폐 지급

□ 기대효과

- 실효성 있는 인센티브 제공으로 녹색생활 실천 유도 및 탄소중립 문화 확산
- 탄소중립 실적에 따른 인센티브를 지역화폐 제공으로 지역경제 활성화 기여

□ 연도별 투자계획

(단위 : 백만 원)

사업명	연차별 사업내역					
	총계	2025년까지	2026년	2027년	2028년	이후
탄소 싹↓ 줄이고 포인트 쏙↑ 여수 기후행동보너스	(총사업비) 900	-	300	300	300	-
	(시비) 900	-	300	300	300	-

3. 주요업무

1 시민과 함께하는 지속가능한 탄소중립 도시조성 추진

주요업무
기후변화정책팀

- ◇ 민관 협력 강화로 온실가스 감축 및 친환경 생활문화 확산
- ◇ 기후변화 대응 역량 제고와 지속가능한 탄소중립 도시 기반 조성

▶ 탄소중립 도시조성 추진

2025년
온실가스 감축
사업 추진



2026년
시민 참여 유도
감축사업 추진

□ 사업개요

- 기간 : 2026. 1. ~ 12.
- 사업내용
 - 탄소중립 녹색성장 기본계획 총괄 관리 및 온실가스 목표관리제 이행
 - 기후위기 취약계층 쿨루프 지원사업, 제3차 기후위기 적응대책 이행점검 등

□ 추진현황

- ISO 14001(환경경영시스템) 인증 사후심사 추진 : '25. 1.~ 4.
- 시민 참여 사업 추진(쿨루프 지원사업) : '25. 2.~10.

□ 향후계획

- 제3차 기후위기 적응대책 이행점검 : '26. 1.~ 2.
- 1산 가꾸기 운동 및 우리지역 환경 모니터링 사업 추진 : '26. 2.~12.
- ISO 14001(환경경영시스템) 인증 갱신심사 추진 : '26. 1.~ 4.
- 기후위기 취약계층 쿨루프 지원사업 추진 : '26. 2.~10.
- 2026년 온실가스(공공·폐기물부문) 감축목표 이행 : '26. 1.~12.
- 탄소중립 녹색성장 기본계획 이행점검(상·하반기) : '26. 6. /12.

□ 연도별 투자계획

(단위 : 백만원)

사업명	연차별 사업내역					
	총 계	2025년까지	2026년	2027년	2028년	이후
탄소중립 도시조성 추진	(총사업량) 5식	1식	1식	1식	1식	1식
	(총사업비) 2,075	340	415	440	440	440
	(국 비) 875	100	175	200	200	200
	(시 비) 1,200	240	240	240	240	240

2 여수시 탄소Zero 시민 실천문화 확산

주요업무
기후변화정책팀

- ◇ 2050 탄소중립 실현을 위한 시민주도 실천 운동 확산
- ◇ 탄소중립 실현 기반 마련을 위한 시민 기후·환경교육 활성화

▶ 여수시 탄소Zero 시민 실천문화

2025년
▶ 탄소중립 환경교육강사 양성
▶ 탄소중립포인트(에너지) 26,823세대



2026년
▶ 시민참여형 환경교육 확대
▶ 27,700세대 가입 확대

□ 사업개요

- 기간 : 2026. 1. ~ 12.
- 대상 : 지역학교, 시민·사회단체, 공공기관 등
- 내용 : 환경교육강사 양성 및 시민교육, 탄소중립포인트(에너지, 자동차, 플랫폼) 가입 홍보 및 온실가스 절감

□ 추진현황

- 기후보호해설사 운영(환경체험관, 찾아가는 시민환경교육) : '25. 1.~12.
- 하반기 탄소중립포인트제 인센티브 지급(8,084가구/167,384천원): '25. 6.
- 기후보호전문가 및 탄소중립 환경교육강사 양성과정(3기)운영 : '25. 7.~12.

□ 향후계획

- 찾아가는 시민환경교육 계획 수립 및 추진 : '26. 1.~ 12.
- 탄소중립포인트제 신규 발굴 및 홍보 : '26. 1.~ 12.
- 기후보호주간 및 환경의 날 행사 추진 : '26. 4. / 6.
- 기후보호전문가 및 탄소중립 환경교육강사 양성과정(4기)운영 : '26. 7.~12.

□ 연도별 투자계획

(단위 : 백만 원)

사업명	연차별 사업내역					
	총 계	2025년까지	2026년	2027년	2028년	이후
탄소Zero 시민실천문화 확산	(총사업량) 5식	1식	1식	1식	1식	1식
	(총사업비) 2,070	414	414	414	414	414
	(국 비) 800	162	162	162	162	162
	(도 비) 0	0	0	0	0	0

3 국립 탄소중립 융복합 실증연구단지 조성

주요업무
기후변화정책팀

◇ 광양만권 탄소중립 에너지·산업구조 전환을 위한 융복합 핵심기술 개발 및 실증할 수 있는 클러스터 조성으로 국가 탄소중립 실현 기여

▶ 탄소중립 융복합 실증연구단지 조성

2025년
사업추진 건의



2026년
사업타당성 조사

□ 사업개요

- 기 간 : 2026년 ~ 2030년
- 장 소 : 여수시 주삼동 521-1번지 일원(16,529m²)
- 사 업 비 : 약 3,000억원(국비) * 주관 : 기후부
- 소요예산 : 20,000천원(연구용역)
- 사업내용
 - (실증연구단지) 화학·철강분야 탄소저감 기술 테스트 환경 제공·실증
 - (전문교육지원) 실증기술 활용 기술인 양성 등

□ 추진현황

- 사업 대상지 선정을 위한 사전회의 참석(전남도, 여수시, 광양시): '25. 4. 8.
- 전남도로부터 사업대상 후보지 확정(여수시) : '25. 4. 8.

□ 향후계획

- 사업계획서 연구용역 추진 : '26. 1.~4.
- 국비사업 추진 건의 : 연중

□ 연도별 투자계획

(단위 : 백만 원)

사업명	연차별 사업내역					
	총 계	2025년까지	2026년	2027년	2028년	이후
탄소중립 융복합 실증연구단지 조성	(총사업량) 3개소	-	-	1개소	1개소	1개소
	(총사업비) 300,020	0	0	300,000	0	0
	(국 비) 300,000	0	0	300,000	0	0
	(시 비) 20	0	20	0	0	0

4 기후변화대응 민·관·산·학 협의체 운영

주요업무
COP33유치팀

◇ 「민관산학 모두가 함께 만들어가는 탄소 Zero 도시 여수」 실현을 위한 기후변화대응 민관산학 협의체 운영

▶ 기후변화대응 민·관·산·학 협의체 구성 및 운영

2025년
민·관·산·학 협의체
구성 및 운영



2026년
민·관·산·학 협의체
운영

□ 사업개요

- 명 칭 : 여수시 기후변화대응 민·관·산·학 협의체(순수 자문·연구)
- 구성인원 : 46명[당연직 9, 위촉직 37(전문가 25, 시민 12)]
 - 분과(4) : 에너지·산업분과, 공공·건축분과, 교통분과, 저탄소 생활분과
- 임 기 : 2년(연임 가능)
- 사 업 비 : 30백만 원(시비)
- 주요내용
 - 2050 여수시 탄소중립 실천사업 평가 모니터링 및 신규 정책사업 발굴
 - 여수시 기후행동 GCoM 보고 및 CDP-ICLEI 등록
- 위원 위촉식 및 통합세미나 : '23. 8. 3.
- 분과별 자문·연구 활동 수행 및 통합분과위원회 개최 : 지속
- 온실가스 감축량 발굴 및 신규 정책 발굴 : 지속
- 최종 결과보고회 및 성과 공유 : '24. 12. 23.
- GCoM(지킴) '2024 온실가스 감축 및 기후위기 적응분야(6개) 최고등급 수상 : '25. 3. 5.
- 여수시 기후변화대응 민·관·산·학 협의체 위원 위촉 : '25. 4. 1.
 - ※ '25. 3. 31. 임기 종료에 따른 재구성(임기: '25. 4. 1.~ '27. 3. 31.)
- 탄소 Zero! 민관산학 포럼 개최 : '25. 11. 3.
- 2025 탄소중립 협력네트워크 성과·전략 공유회 : '25. 12. 17.
- GCoM(지킴) '2025 온실가스 감축 및 기후위기 적응분야(9개) 최고등급 수상 : '25. 12. 19.

□ 향후계획

- 읍면동별 온실가스 감축 사업 발굴 및 홍보 : 지속
- 각 분과별 회의 개최 및 온실가스 감축사업 평가 : 매 분기

□ 연도별 투자계획

(단위 : 백만 원)

사업명	연차별 사업내역					
	총 계	2025년까지	2026년	2027년	2028년	이후
기후변화대응 민·관·산·학 협의체 운영	(총사업량) 46명	46명	46명	46명	46명	46명
	(총사업비) 150	30	30	30	30	30
	(시 비) 150	30	30	30	30	30

- ◇ 친환경자동차 보급으로 온실가스 및 미세먼지 감축을 통한 대기질 개선
- ◇ 노후 경유차 조기폐차 등 배출가스 저감사업 지속 추진하여 대기오염물질 저감으로 대기질 개선 및 쾌적한 생활환경 조성

▶ 친환경자동차 보급 추진	2025년(722대)	→	2026년(944대)
	<ul style="list-style-type: none"> ▶ 수소전기자동차 109대 (승용 100, 버스 9) ▶ 전기자동차 583대 (승용 409, 화물 163, 버스 11) ▶ 전기이륜차 30대 		<ul style="list-style-type: none"> ▶ 수소전기자동차 114대 (승용 100, 버스 14) ▶ 전기자동차 780대 (승용 600, 화물 180) ▶ 전기이륜차 50대
▶ 운행차 배출가스 저감사업	2025년(738대)	→	2026년(890대)
	<ul style="list-style-type: none"> ▶ 노후경유차 조기폐차 697대 ▶ 매연저감장치 부착 11대 ▶ 건설기계 엔진교체 30대 		<ul style="list-style-type: none"> ▶ 노후경유차 조기폐차 840대 ▶ 매연저감장치 부착 20대 ▶ 건설기계 엔진교체 30대

□ 사업개요

[친환경 자동차 보급]

- 사업근거 : 「대기환경보전법」 제58조의2(저공해자동차의 보급)
- 사업량 : 944대
- 사업내용 : 친환경자동차 구입 시 보조금 지원
- 사업비 : 15,877백만 원(국비 9,473^{60%}, 도비 1,683^{10%}, 시비 4,721^{30%})
 - 수소버스 : 5,048백만 원(국비 3,440^{68%}, 도비 438^{9%}, 시비 1,170^{23%})
 - 수소승용차 : 3,750백만 원(국비 2,250^{60%}, 도비 500^{13%}, 시비 1,000^{27%})
 - 전기승용차 : 4,585백만 원(국비 2,054^{45%}, 도비 531^{11%}, 시비 2,000^{44%})
 - 전기화물차 : 1,379백만 원(국비 900^{65%}, 도비 134^{10%}, 시비 345^{25%})
 - 전기이륜차 : 92백만 원(국비 41.6^{45%}, 도비 9^{10%}, 시비 41.6^{45%})
 - 전기차(승용, 화물) 전환지원금 : 1,023백만원(국비 787^{77%}, 도비 71^{7%}, 시비 165^{16%})

※ '26년도 기후에너지환경부 사업 지침 공고 이후, 차종별 세부 지원금액 확정 예정.

[운행차 배출가스 저감사업]

- 사업근거 : 「대기환경보전법」 제58조(저공해자동차의 운행 등)
- 사업량 : 890대
- 사업내용
 - 노후차 조기폐차 지원 : 차종 및 연식에 따른 차량 기준가액에 등급별 지원을 적용
 - 노후경유차 매연저감장치(DPF) 부착지원 : 저감장치 부착 비용의 약 90% 지원
 - 노후 건설기계 엔진교체 : 엔진교체 비용 전액 지원
- 사업비 : 2,345백만 원(국비 1,172^{50%}, 도비 89^{4%}, 시비 1,083^{46%})
 - ※ '26년도 기후에너지환경부 사업 지침 공고 이후, 차종별 세부 지원금액 확정 예정.

□ 추진현황

[친환경 자동차 보급]

- '26년 환경부 국고보조사업 신청 : '25. 3. 6.
- '26년 사업 확정내시 : '25. 12. 29

[운행차 배출가스 저감사업]

- '26년 환경부 국고보조사업 신청 : '25. 3. 6.
- '26년 사업 확정내시 : '25. 12. 22.

□ 향후계획

[친환경 자동차 보급]

- 사업계획 수립 및 공고(1차) : '26. 2.
- 지원대상자 선정 및 보조금 지급 : '26. 3.~6.
- 사업 공고(2차) : '26. 7.
- 지원대상자 선정 및 보조금 지급 : '26. 8.~12.

[운행차 배출가스 저감사업]

- 사업계획 수립 및 사업 공고 : '26. 3.
- 배출가스 저감사업 지원대상자 선정 및 보조금 지급 : '26. 4.~

□ 연도별 투자계획

(단위 : 백만 원)

사업명	연차별 사업내역					
	총계	2025년까지	2026년	2027년	2027년	이후
친환경 자동차 보급추진	(총사업량) 7,879대	5,035	944	950	950	-
	수소전기자동차 1,214대	800	114	150	150	-
	전기자동차 6,665대	4,235	830	800	800	-
	(총사업비) 161,258	114,235	15,877	15,877	15,877	-
	(국비) 96,573	68,154	9,473	9,473	9,473	-
	(도비) 15,459	10,410	1,683	1,683	1,683	-
	(시비) 49,834	35,671	4,721	4,721	4,721	-
운행차 배출가스 저감 등 대기질개선	(사업비) 27,029	19,982	2,345	2,351	2,351	-
	(국비) 13,515	9,991	1,172	1,176	1,176	-
	(지방비) 13,514	9,991	1,173	1,175	1,175	-

6 대기질 관리를 위한 대기환경측정망 운영

주요업무
기후대기관리팀

◇ 대기환경측정망(도시대기 및 중금속) 운영으로 대기질 개선 및 쾌적한 생활환경을 조성하여 시민 삶의 질 향상

▶ 대기환경 측정망 운영	2025년(14개소)	▶ 도시대기 측정소 8개소 ▶ 대기중금속 측정소 6개소	2026년(14개소)
			▶ 도시대기 측정소 8개소 ▶ 대기중금속 측정소 6개소

□ 사업개요

- 사업근거
 - 「대기환경보전법」 제3조(상시측정 등)
 - 대기환경측정망 설치·운영 지침
- 사업비 : 324백만 원(도비 144^{44%}, 시비 180^{55%})
 - 대기환경측정망 유지보수 용역 : 180백만 원(도비 90^{50%}, 시비 90^{50%})
 - 대기환경측정망 측정기기 소모품 교체 : 144백만 원(도비 54^{37%}, 시비 90^{63%})
- 사업량: 14개소
 - 대기환경 측정값 분석 및 대기환경측정망 적정 관리
 - ※ 대기환경전광판 실시간 측정값 송출: 6개 항목(SO₂, NO₂, PM₁₀, PM_{2.5}, O₃, CO)

□ 추진현황

- 2026년 대기환경측정망 유지보수 용역 입찰 공고 : '25. 12. 16.

□ 향후계획

- 2026년 대기환경측정망 유지보수 용역 실시 : '26. 1.
- 오존경보제 운영(오존경보제 발령·해제 시, 시설 및 병원 등에 상황 전파) : '26. 4.~10.
- 노후장비 교체(추경예산 반영 예정) : '26. 5.~12.
 - 여천동 도시대기측정소, 여천동 대기중금속측정소

□ 연도별 투자계획

(단위 : 백만 원)

사업명	연차별 사업내역					
	총계	2025년까지	2026년	2027년	2028년	이후
대기환경 측정망운영	(사업비) 1,443	373	324	373	373	-
	(국비) 0	-	-	-	-	-
	(도비) 648	168	144	168	168	-
	(시비) 795	205	180	205	205	-

7 자연환경 보전 및 야생동물 피해예방 관리

주요업무
자연환경팀

- ◇ 사람과 자연이 공존하는 건강한 자연생태 도시 구축
- ◇ 야생생물 보호 및 유해야생동물 피해예방 관리체계 확보

▶ 자연환경 보전 피해 예방 관리

야생동물 보호 및 자연 생태 도시 구축



자연 생태 환경 조성 및 관리

□ 사업개요

- 사업기간 : 2026. 1. ~ 12.
- 사업비 : 448백만 원(국비 36^{8%}, 군비 30^{7%} 도비 37^{8%}, 시비 345^{77%})
- 사업내용
 - 야생동물 보호 및 피해방지단 등 운영
 - * 유해야생동물 피해방지단(27명), 야생동식물 보호구역 고정감시원(4명), 부상야생동물 구조단(11명)
 - 야생동물 농작물 피해보상금 지급(24개소, 38백만 원)
 - 야생동물 영업허가제 운영 및 야생동물 백색목록 신고제 운영

□ 추진현황

- 유해야생동물 피해방지단 운영(육지 25명, 도서 5명) : '25. 1.~12.
- 2025년 야생생물 고정감시원 운영(4명) : '25. 3.~12.
- 2025년 유해야생동물 포획(1,020마리) : '25. 1.~12.
- 야생동물 피해예방시설 설치비용 지원(15개소, 15백만 원) : '25. 3.~12.
- 농작물 피해보상금 지급(4건, 1,715천원) : '25. 3.~12.

□ 향후계획

- 유해야생동물 피해방지단 구성 및 운영 : '26. 1.~12.
- 유해야생동물 피해방지단 포획 포상금 및 출동실비 지원 : 반기별
- 유해야생동물 피해방지단 수렵보험료 지원 : '26. 3.
- 야생생물 보호 고정감시원 운영(상·하반기 4명) : '26. 3.~11.
- 야생동물 피해예방시설 설치비용 및 피해보상금 지원 : '26. 3.~12.
- 부상야생동물 구조단 운영 : '26. 1.~12.
- 야생동물 영업허가제 운영 및 백색목록 신고제 운영 : 연중

□ 연도별 투자계획

(단위 : 백만 원)

사업명	연차별 사업내역					
	총 계	2025년까지	2026년	2027년	2028년	이후
자연환경 보전 및 야생동물 예방관리	(총사업비) 2,142	350	448	448	448	448
	(국 비) 159	15	36	36	36	36
	(균 비) 120	-	30	30	30	30
	(도 비) 167	19	37	37	37	37
	(시 비) 1,696	316	345	345	345	345

8 깨끗하고 안전한 공중화장실 이용환경 조성

주요업무
수질관리팀

- ◇ 시민과 관광객에게 깨끗하고 편리한 공중화장실을 제공하기 위해 청소용역을 실시하고, 비상벨 설치 및 불법촬영 카메라 점검으로 안전한 이용 환경 조성

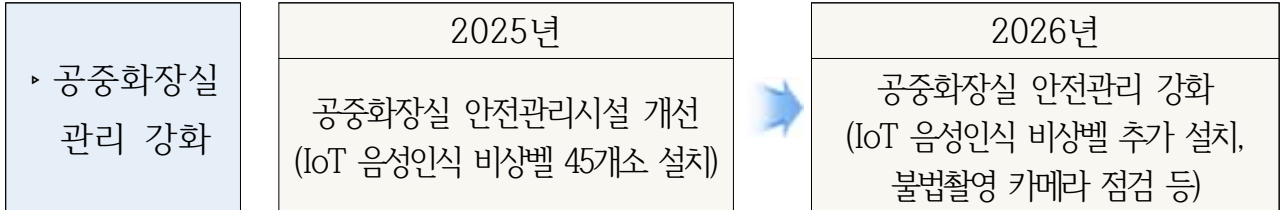

□ 사업개요

- 사업대상 : 공중화장실 171개소/ 개방화장실 29개소
 - 공중화장실 171개소(용역관리 34, 도서지역 관리 42, 시설부서 자체관리 95)
 - 개방화장실 29개소
- 관리체계(공공부문) : 청소관리 총괄(기후생태과), 시설관리(설치부서)
- 사업내용 : 공중화장실 청소방역 및 편의용품 관리, 불법카메라 점검, 노후 비상벨 교체, 개방화장실 운영 지원

□ 추진상황

- '26년 공중화장실 청소·방역 관리 용역 계약(34개소) : '25. 12. 29.
 - 육지지역 : 용역비 375백만원 / 34개소(11개 권역, 11개 용역업체)
- 청소용역 계약업체 관리인 교육 실시(11개 용역업체) : '25. 12. 29.
- 도서지역 예산 재배정(42개소) : '26. 1. 2.
 - 재배정 368백만원(기간제인건비, 재료비) / 42개소(남면 15, 화정면 20, 삼산면 7)

※ '25년 공중화장실 청소·방역 관리용역 : 75개소

- ▶ 육지지역 : 용역비 335백만 원 / 33개소(7개 권역, 7개 용역업체)
- ▶ 도서지역 : 재배정 357백만 원 / 42개소(남면, 화정면, 삼산면)

□ 추진계획

- '26년 공중화장실 청소·방역 관리 실시 : '26. 1.~12.
 - 육지지역 : 청소용역 375백만 원 / 34개소(11개 권역, 11개 용역업체)
 - 도서지역 : 기간제 368백만 원 / 42개소(남면, 화정면, 삼산면)
- 공중화장실 안전관리시설 개선 및 점검 : '26. 1.~12.
 - 노후 비상벨 사물인터넷(IoT) 음성인식 비상벨로 교체(29개소)
 - 불법촬영 카메라 현장점검(수시, 분기/경찰서 합동)
- 불법 촬영기기 탐지장비 무상 대여서비스 운영 : '26. 1.~12.
- 개방화장실 지정관리 및 편의용품 등 운영비 지원 : '26. 1.~12.
- 공중화장실 시민평가단 운영 : '26. 2.~11.
- 관광종합대책반 공중화장실 관리 운영 : '26. 3.~10.

□ 연도별 투자계획

(단위 : 백만 원)

사업명	연차별 사업내역					
	총계	2025년까지	2026년	2027년	2028년	이후
공중화장실 청소·방역 청결관리 (용역)	(총사업량) 184개소	33개소	35개소	37개소	39개소	40개소
	(총사업비) 2,220	400	420	450	470	480
	(시 비) 2,220	400	420	450	470	480
개방화장실 관리운영비 및 편의용품 지원	(총사업량) 164개소	29개소	31개소	33개소	35개소	36개소
	(총사업비) 84	13	15	17	19	20
	(도 비) 29.5	4	5	6	7	7.5
	(시 비) 54.5	9	10	11	12	12.5

- ◇ 환경오염물질 배출사업장 관리 강화로 쾌적한 환경 조성
- ◇ 생활환경 민원(소음, 비산먼지 등) 적극 처리로 행정 신뢰성 제고

- ▶ 환경오염물질 배출사업장 관리 강화
- ▶ 생활환경 민원 적극처리

2025년

- ▶ 오염물질 배출사업장 중점관리 강화
- ▶ 민원 처리율 100%



2026년

- ▶ 유관기관 합동점검 강화
- ▶ 민원 처리율 100%

□ 사업개요

- 기 간 : 2026. 1. ~ 12.
- 내 용 : 환경오염물질 배출사업장 점검 등
- 대 상 : 181개소(산단 외 지역)

(단위: 개소)

합계	대기·폐수 배출시설				기타시설
	소계	대기	폐수	공통 (대기+폐수)	소음·진동
181	139	47	74	18	42

□ 추진현황

- 2025년 환경오염물질 배출사업장 점검 실적 : 360건
 - 조치사항 : 위반 80건, 검찰송치 6건, 행정처분 67건(개선명령 22, 경고 등 45), 과태료 46건(32,840천원)
- 2025년 생활환경 민원처리 : 713건(소음 416, 비산먼지 126, 악취 등 171)

□ 향후계획

- 환경오염물질 배출사업장에 대한 정기(수시) 점검 : '26. 1.~12.
- 중점관리대상 및 사고발생 사업장 관리 강화 : "
- 환경부, 전라남도 등 유관기관 합동점검 지속 실시 : "
- 환경오염행위 등 환경법규 위반 사업장 공개(시누리집) : "
- 소음, 비산먼지 등 생활환경 불편민원 신속 처리 : "

□ 연도별 투자계획

(단위 : 백만 원)

사 업 명	총 계	연차별 사업내역				
		2025년까지	2026년	2027년	2028년	이후
오염도 검사 수수료 및 환경오염사고 폐기물처리비	(총사업량) 1식	1	1	1	1	1
	(시 비) 38.8	9.2	7.4	7.4	7.4	7.4

2. 자원순환과

I. 신규시책사업

1. 쾌적한 가로환경 조성을 위한 청소·수거 장비 현대화

II. 주요업무

1. 효율적 청소체계 구축으로 깨끗한 시가지 조성
2. 자원순환 실현을 위한 재활용 활성화
3. 사업장 및 건설폐기물 배출·처리업체 관리·감독 강화
4. 슬레이트 처리 지원사업 추진
5. 불법투기 지도·단속 및 신속한 민원 처리
6. 산단 가로환경정비 및 민원발생 불법투기 폐기물 처리

행정 여건 및 업무 정책 방향

I

행정 여건

- ① 2026여수세계섬박람회 개최에 대비하여 쾌적하고 청결한 시가지 환경 조성 필수
 - ▶ 대규모 행사개최로 인한 방문객 급증에 대비한 청소 대응력 강화 필요
 - ▶ 신속한 생활폐기물 처리를 위한 자원 및 인력의 효율적 배치 필요
- ② 생활폐기물의 올바른 분리배출에 대한 시민의식 확산 필요
 - ▶ 재활용 문화 정착을 위한 생활 속 실천 여건 마련
- ③ 폐기물 처리업체에 대한 지도점검 강화로 폐기물의 적정처리 유도필요
 - ▶ 폐기물의 수집·운반·보관·처리 시 관련법 준수 여부 지도·점검 강화
- ④ 생활폐기물 무단투기 근절에 대한 경각심 미흡
 - ▶ 종량제봉투 미사용, 음식물류폐기물 혼합 배출 지속 발생을 근절하기 위한 방안 마련 필요

II

업무 정책방향

- 자원의 효율적 이용과 생활폐기물 감축으로 지속가능한 도시환경 조성
- 슬레이트 처리 지원 사업 추진 및 폐기물사업장 지도·점검 강화

- ① 쾌적하고 청결한 시가지 환경조성을 위한 체계적인 청소행정 추진
 - ▶ 도시관리공단과 민간대행업체간 긴밀한 협조체계 구축을 통한 청소역량 강화
 - ▶ 시민들의 자발적 참여로 깨끗한 도시 환경 조성 및 환경 의식 제고
- ② 일상 속 올바른 분리배출 실천으로 재활용 문화 조성
 - ▶ 재활용 가능 물품은 배출과 동시에 유가보상과 더불어 자원이 재활용됨을 다각도로 홍보
- ③ 폐기물처리업체의 처리 질서 확립을 위해 지도·점검 강화 및 감시원 운영
- ④ 생활폐기물 불법투기 지도·단속을 통한 무단투기 근절문화 정착

1. 신규 시책사업

1 쾌적한 가로환경 조성을 위한 청소수거 장비 현대화 신규시책사업 자원행정팀

◇ 2026여수세계섬박람회를 대비해 가로변 낙엽청소와 음식물 문전수거에 효과적인 진공노면청소기와 3륜 바이크를 도입하여 쾌적한 도심환경 조성

사업개요

- 도입시기 : 2026. 2. ~ 5.
- 소요예산 : 96백만 원(시비)
- 사업량 : 친환경 노면 진공청소기(낙엽흡입기) 2대, 3륜 바이크 2대
- 사업내용 : 청소장비 현대화를 통한 환경미화원 근로여건 개선 및 청소작업의 효율성 향상

추진현황

- 노면진공청소기(낙엽흡입기) '26년 본예산안 편성 요구(88백만원) : '25. 9.(마편성)
- 3륜 바이크 구입비 '26년 본예산 반영(8백만원) : '25. 12.

향후계획

- 3륜 바이크 제작·구매 진행(도시관리공단) : '26. 2.
- 노면 진공청소기 추정 예산안 편성 요구 : '26. 2.
- 장비 시범 운영 및 모니터링(바이크/ 청소기) : '26. 3./ 4.
- 정식 운영(바이크/ 청소기) : '26. 4./ 5.

기대효과

- 가로변 낙엽의 효율적 수거로 집중호우 시 수해 피해 예방
- 박람회 방문객에게 청결도시 이미지 전달 및 환경미화원 근로여건 개선

연도별 투자계획

(단위 : 백만 원)

사업명	연차별 사업내역					
	총계	2025년까지	2026년	2027년	2028년	이후
청소·수거 장비 현대화	(총사업량) 8대	-	4대	4대	-	-
	(총사업비) 192	-	96	96	-	-
	(시비) 192	-	96	96	-	-

2. 주요업무

1 효율적 청소체계 구축으로 깨끗한 시가지 조성

주요업무
자원행정팀

- ◇ 깨끗한 시가지 조성으로 시민이 만족하는 쾌적한 도시환경 기반 마련
- ◇ 생활폐기물 쓰레기 적정 배출과 효율적 수집·운반·처리

▶ 신속한 생활폐기물 수거로
깨끗한 도심환경 조성

2025년
자원순환 청결도시 조성

2026년
순환경제사회 선도도시 조성

□ 사업개요

○ 쓰레기 수집·운반 및 가로변 청소(대행 : 여수시도시관리공단)

- 사업기간 : 2026. 1. ~ 12.(최초 : 2013. 1.)
- 총사업비 : 23,175백만 원(시비)
- 청소인력 및 장비현황

(단위 : 명, 대)

인 력						차 량(용도별)						
계	관리원	운전원	탐승원	가로청소	정비원 등	계	생활	음식물	재활용	노면	집계	기타
274	2	52	114	78	28	81	34(예비 8)	17(예비 4)	15(예비 4)	3	2	10

○ 공동주택 재활용품 수집·운반·선별·처리 대행 용역

- 사업기간 : 2026. 1. ~ 12.
- 사업장소 : 2개 권역(동여수, 서여수)
- 사업비 : 928백만 원
- 사업범위 : 공동주택 176개소 77,392세대
- 대상품목 : 공동주택에서 배출되는 폐플라스틱, 비닐류, 스티로폼, 폐지, 고철, 철캔, 알루미늄캔, 유리병, 잡병 등

○ 대형폐기물 수집·운반·처리 대행 용역

- 사업기간 : 2026. 1. ~ 12.
- 사업장소 : 3개 권역(동여수, 서여수, 읍·면)
- 사업비 : 2,374백만 원(시비)
- 대상품목 : 대형폐기물(폐 가구류, 종량제봉투에 담기 어려운 생활용품)

○ 여수 르네상스 다함께 5대 실천 시민운동 청결분야 추진

- 사업기간 : 2026. 1. ~ 12.
- 장 소 : 여수 전 지역
- 참 여 : 주민, 민간단체, 공무원 등
- 주요내용 : 아름다운 여수가꾸기 청결운동, 쓰레기 배출시간 준수 등 홍보활동

□ 추진현황

- 생활폐기물 수집·운반 및 가로변 청소 : 주 6일, 1대당 1일 3회
- 도서지역 생활폐기물 해상 운송 처리 : 연 63회
- 공동주택 재활용품 수집·운반·처리 : 연 3,704톤
- 대형폐기물 수집·운반·처리 : 연 6,795톤

□ 향후계획

- 구간별 쓰레기 수거 및 가로변 청소상태 점검 : 주 2~3회
- 대형폐기물·공동주택 수거 상태 및 청소상황 점검 : 수시
- 청소행정 질 향상을 위한 청소 대행업체 대행실적 평가 실시 : 연 1회
- 올바른 쓰레기 배출방법 홍보 : 수시

□ 연도별 투자계획

(단위 : 백만 원)

사업명	연차별 사업내역					
	총 계	2025년까지	2026년	2027년	2028년	이후
생활폐기물 수집운반 및 가로변 청소 대행	(사업량) 1식	1식	1식	1식	1식	1식
	(사업비) 114,945	22,245	23,175	23,175	23,175	23,175
	(시 비) 114,945	22,245	23,175	23,175	23,175	23,175
공동주택 재활용품 수집운반처리	(사업량) 2개권역	3개권역	2개권역	2개권역	2개권역	2개권역
	(사업비) 4,630	918	928	928	928	928
	(시 비) 4,630	918	928	928	928	928
대형폐기물 수집운반처리	(사업량) 3개권역	4개권역	3개권역	3개권역	3개권역	3개권역
	(사업비) 11,886	2,390	2,374	2,374	2,374	2,374
	(시 비) 11,886	2,390	2,374	2,374	2,374	2,374

2 자원순환 실현을 위한 재활용 활성화

주요업무
자원활용팀

- ◇ 재활용 문화 확산을 위한 기반조성 확립 및 시민참여 프로그램 운영
- ◇ 올바른 분리배출 교육 및 홍보를 통해 자원재활용 문화 정착

▶ 재활용 문화 정착으로 순환 경제 선도 도시

2025년
재활용 문화 정착



2026년
자원순환 경제 선도

□ 사업개요

○ 여수 재활용품 선별장 운영

- 사업기간 : 2026. 1. ~ 12.
- 사업비 : 1,248백만 원(시비)
- 운영체계 : 도시관리공단 수거 → 선별장 선별 → 입찰로 재활용품 판매

○ 여수 이동식 자원순환가게 운영

- 사업기간 : 2026. 4. ~ 11.
- 사업비 : 284백만 원(시비)
- 운영체계 : 자원순환가게에 재활용품 배출 → 포인트 지급 → 현금전환

○ 인공지능 재활용품 자동수거기 운영

- 사업기간 : 2026. 1. ~ 12.
- 사업량 : 34대
- 사업비 : 146백만 원(시비) * 유지관리비, 전기 및 통신 요금, 이전설치비
- 운영장소 : 공공장소, 공원, 원룸 밀집지역 등
- 운영체계 : 회원가입(휴대폰번호) → 포인트적립(캔:10p, 페트병:10p) → 2,000포인트 이상 현금 전환

○ 공동주택 음식물류 폐기물 RFID 종량기 설치 지원

- 사업기간 : 2026. 2. ~ 12.
- 사업량 : 20대(80세대당 1대)
- 사업비 : 40백만 원(시비)
- 대상 : 관리주체가 있는 관내 60세대 이상 공동주택

○ 재활용 동네마당(클린하우스) 신규 설치

- 사업기간 : 2026. 2. ~ 12.
- 사업량 : 2대 * 기존 17개 읍면동 53개소
- 사업비 : 40백만 원(시비)
- 대상 : 관리주체가 있고 부지사용이 가능한 곳

○ 헌옷수거함 일제정비

- 사업기간 : 2026. 1. ~ 12.
- 사업량 : 329개소
- 사업비 : 9.6백만 원(시비)
- 정비체계 : 1차 전수조사(읍면동 헌옷수거함 전수조사를 통한 현황 파악)
→ 2차(관리·운영자 자진 정비) → 대응체계 구축(강제 철거 등)

○ 1회용품 사용억제 대상사업장 지도 및 점검

- 사업기간 : 2026. 3. ~ 10.
- 사업비 : 20백만 원(시비)
- 대상 : 1회용품 사용억제 대상 사업장(식품접객업, 종합소매업 등)

□ 추진실적

- 여수 재활용품 선별장 운영
 - 근로인원 : 22명/ 선별품목 : 14종(폐지, 고철, 철캔 등)
- 이동식 자원순환가게 운영
 - 운영인원 : 3명/ 선별품목 : 12개 품목(투명 PET 등) / 10개소 격주운영
- 1회용품 사용억제 대상 사업장 지도 및 점검(2025년 상반기) : 530건
- 인공지능 재활용품 자동수거기 운영 : 21개소/ 34대
- 재활용 동네마당(클린하우스) 설치 운영 : 17개 읍면동/ 53개소
- 음식물류 폐기물 RFID 종량기 설치(공동주택) : 47개소/ 300대
 - RFID 종량기 설치·운영 : 시비(35개소/209대)/ 자부담(12개소/91대)

□ 추진현황 및 향후계획

- 재활용품 판매 낙찰자 결정 및 계약 : '25. 12. ~
 - 재활용품 선별장 기간제근로자 재계약 및 운영 : '25. 12. ~
 - 거점형 자원순환 가게 설치 : '26. 1. ~
 - 이동식 자원순환 가게 유가보상 플랫폼 계약 추진 : '26. 2. ~
 - 이동식 자원순환 가게 운영 : '26. 4. ~ 11.
 - 거점형 자원순환 가게 운영 : '26. 7. ~
- 운영인원 : 2명/ 자원순환 홍보 및 교육·전시 체험장 운영

□ 연도별 투자계획

(단위 : 백만 원)

사업명	연차별 사업내역				
	총 계	2025년까지	2026년	2027년	2028년(이후)
여수 재활용품 선별장 운영	(사업량) 1식	1식	1식	1식	1식
	(사업비) 4,992	1,248	1,248	1,248	1,248
	(시 비) 4,992	1,248	1,248	1,248	1,248
인공지능 재활용품 자동수거기 운영	(사업량) 1식	1식	1식	1식	1식
	(사업비) 584	146	146	146	146
	(시 비) 584	146	146	146	146
공동주택 음식물류 폐기물 RFID 종량기 설치 지원사업	(사업량) 560대	20대	20대	20대	500대
	(사업비) 1,120	40	40	40	1,000
	(시 비) 1,120	40	40	40	1,000
재활용동네마당 (클린하우스) 설치사업	(사업량) 8대	2대	2대	2대	2대
	(사업비) 154	34	40	40	40
	(시 비) 154	34	40	40	40
의류수거함 일제정비	(사업량) 400대	100대	100대	100대	100대
	(사업비) 50	10	10	10	20
	(시 비) 50	10	10	10	20
1회용품 사용규제 지도단속	(사업량) 1식	1식	1식	1식	1식
	(사업비) 80	20	20	20	20
	(시 비) 80	20	20	20	20

3 사업장 및 건설폐기물 배출·처리업체 관리·감독 강화

주요업무
폐기물관리팀

- ◇ 폐기물 배출처리업체 등을 지도·점검하여 폐기물의 적정 처리 및 관리 유도
- ◇ 공한지 등 취약 지역 건설폐기물 불법투기 감시 및 사전 예방

▶ 사업장 및 건설폐기물 배출·처리
업체 점검

2025년
1,600개소



2026년
1,600개소

□ 사업개요

- 기 간 : 2026. 1. ~ 12.
- 점 검 반 : 2개팀 6명(폐기물관리팀장 등 4, 감시원 2)
- 점검대상 : 폐기물처리업 및 중·대형 배출사업장, 건설폐기물 배출 현장
 - 처리업체 : 153개소(수집·운반 126, 재활용 24, 처분업 3)
 - 배출업체 : 1,859개소(일반·지정 859, 건설 1,000)
 - 처리신고 : 48개소
- 점검사항 : 폐기물 배출·처리업체의 관리 기준 준수 여부 등
- 조치사항 : 현장 계도 및 관련 법에 따른 행정처분 및 과태료 부과

□ 추진현황('25. 12. 기준)

- 폐기물 배출자 신고필증 발급 : 2,188건(사업장 227/ 지정 662/ 건설 1,299)
- 폐기물 배출·처리업체 점검 : 1,194개소
- 조치사항
 - 행정처분 13건(영업정지 10, 경고 3), 과태료 28건(27,800천 원), 송치 3건

□ 향후계획

- 폐기물 배출·처리업체 지도점검 계획 수립 : '26. 1. 19.
- 사업장 업종·규모별 관리 및 집중 지도·점검반 운영 : '26. 1. ~ 12.
- 불법 건설폐기물 감시원 운영 : '26. 4. ~ 10.

□ 연도별 투자계획

(단위 : 백만 원)

사업명	연차별 사업내역					
	총계	2025년까지	2026년	2027년	2028년	이후
불법 건설폐기물 감시원 운영	(사업량) 1,600개소	배출사업장 (1,600개소)	배출사업장 (1,600개소)	배출사업장 (1,600개소)	배출사업장 (1,600개소)	배출사업장 (1,600개소)
	(사업비) 178.5	34.5	36	36	36	36
	(시 비) 178.5	34.5	36	36	36	36

4 슬레이트 처리 지원사업 추진

주요업무
폐기물관리팀

- ◇ 슬레이트의 석면 비산에 의한 주민건강 피해 예방 및 쾌적한 생활환경조성
- ◇ 주택 슬레이트 철거·처리 및 지붕개량 등 효율적 사업 추진

▶ 슬레이트 처리사업 추진

2025년
428동



2026년
375동

□ 사업개요

- 기 간 : 2026. 1. ~ 12.
- 사 업 량 : 375동
- 총사업비 : 1,594백만 원(국비 797^{50%}, 도비 159.4^{10%}, 시비 637.6^{40%})
- 선정기준 : 기초생활수급자 등 사회 취약계층 우선 지원 등 환경부 지침에 따름
- 지원범위
 - (주 택) 우선지원가구 전액, 일반가구 최대 7백만 원
 - (비 주 택) 200㎡이하 전액지원, 면적초과분 자부담
 - (지붕개량) 우선지원가구 최대 10백만 원, 일반가구 최대 5백만 원

□ 추진실적 (2025. 12. 기준)

(단위 : 동, 백만 원)

구 분	주택철거	비주택철거	지붕개량
물 량(실적/계획)	217 / 313	49 / 30	99 / 85
금 액(실적/계획)	961 / 1,102(87%)	153 / 162(94%)	534 / 534(100%)

(단위 : 백만 원)

구 분	2023년	2024년	2025년
금 액(집행률)	1,643(95%)	1,317(84%)	1,648(91%)

□ 추진현황 및 향후계획

- 국도비 보조금 교부신청 : '26. 1. 13.
- 2026년 슬레이트 처리 지원 사업 추진 계획 수립 : '26. 1.
- 사업 시행 공고 및 읍·면·동 신청자 접수 : '26. 2. ~
- 사업 추진 및 정산 : '26. 4. ~ 12.

□ 연도별 투자계획

(단위 : 백만 원)

사업명	연차별 사업내역				
	총 계	2026년	2027년	2028년	2029년(이후)
슬레이트처리 지원 사업	(사업량) 1,500동	375동	375동	375동	375동
	(사업비) 6,376	1,594	1,594	1,594	1,594
	(국 비) 3,188	797	797	797	797
	(도 비) 637.6	159.4	159.4	159.4	159.4
	(시 비) 2,550.4	637.6	637.6	637.6	637.6

5 불법투기 지도·단속 및 신속한 민원 처리

주요업무
클린기동팀

- ◇ 생활폐기물 불법 배출 지도·단속으로 올바른 배출 문화 조성
- ◇ 민원에 대한 신속하고 적극적인 대응을 통해 행정 신뢰도 제고

▶ 불법투기 지도·단속 및 신속한 민원처리

2025년
올바른 배출 문화 정착



2026년
깨끗한 도시환경 구현

□ 사업개요

- 기 간 : 2026. 1. ~ 12.
- 사 업 비 : 600백만 원(시비)
- 주요내용
 - 불법투기 감시원 운영, 불법투기 과태료 부과 및 신고포상금 지급
 - 불법투기 감시카메라 설치 및 관리
 - 생활폐기물 관련 민원 처리 및 현황 분석

□ 추진현황

- 불법투기 감시원 채용 및 운영 : 81명(시 6명, 읍면동 75명)
- 불법투기 감시카메라 설치 : 21대(25년도 하반기)
- 불법투기 과태료 부과 및 신고포상금 지급('25. 12. 기준)
 - (과태료 부과) 527건, 99백만 원/ (포상금 지급) 74건, 1,545천 원

□ 향후계획

- 불법투기 감시원 운영, 과태료 부과 및 신고포상금 지급 : 연중
- 불법투기 감시카메라 설치 : 반기별

□ 연도별 투자계획

(단위 : 백만 원)

사업명	연차별 사업내역					
	총 계	2025년까지	2026년	2027년	2028년	이후
불법 투기 감시원 운영	(사업량) 405명	81명	81명	81명	81명	81명
	(사업비) 2,940	570	580	590	600	600
	(시 비) 2,940	570	580	590	600	600
불법 투기 감시카메라 설치	(사업량) 38대	18대	5대	5대	5대	5대
	(사업비) 100	20	20	20	20	20
	(시 비) 100	20	20	20	20	20

6

산단 가로환경정비 및 민원발생 불법투기 폐기물 처리

주요업무
클린기동팀

- ◇ 청소 사각지대에 있는 여수국가산단 가로변 환경정비사업으로 쾌적한 산단 환경 조성
- ◇ 도심경관을 저해하는 민원발생 불법투기 폐기물 처리를 통해 주거환경 개선

▶ 청소 사각지대 환경정비

2025년
사각지대 환경정비



2026년
깨끗한 도시환경 구현

□ 사업개요

○ 여수국가산단 가로환경 정비사업

- 사업기간 : 2026. 2. ~ 12.
- 사업비 : 80백만 원(시비)
- 사업구간 : 여수국가산단 가로변 약 65km 구간
- 사업내용 : 산단 가로변 청소 및 방치폐기물 수집·운반

○ 민원발생 불법투기 방치폐기물 처리

- 사업기간 : 2026. 2. ~ 12.
- 사업비 : 20백만 원(시비)
- 사업내용 : 시가지, 관광지, 도로변(이면도로) 등에 방치된 폐기물 처리

□ 추진현황

- 민원발생 불법투기 방치폐기물 처리(18건) : '25. 1. ~ 12.
- 여수국가산단 가로환경 정비사업 추진 : '25. 2. ~ 12.

□ 향후계획

- 민원발생 불법투기 폐기물 처리 : '26. 1. ~ 12.
- 여수국가산단 가로환경 정비사업 실시 : '26. 2. ~ 12.

□ 연도별 투자계획

(단위 : 백만 원)

사업명	연차별 사업내역					
	총계	2025년까지	2026년	2027년	2028년	이후
여수국가산단 가로환경 정비사업	(총사업량) 260km	65km	65km	65km	65km	65km
	(총사업비) 400	80	80	80	80	80
	(시비) 360	40	80	80	80	80
	(기타) 40	40	0	0	0	0
민원발생 불법투기 폐기물 처리	(총사업량) 50건	10건	10건	10건	10건	10건
	(총사업비) 100	20	20	20	20	20
	(시비) 100	20	20	20	20	20

3. 산단환경관리과

I. 핵심추진사업

1. 석유화학산단 안전관리 고도화 플러스(여수) 사업

II. 주요업무

1. 여수시 화학물질 안전정보 시스템 운영
2. 소규모 사업장 방지시설 설치 지원사업 추진
3. 산업단지 환경오염물질 배출사업장 관리 강화
4. 미세먼지 등 불법배출 예방·감시 지원사업 추진
5. 산단 및 주변마을 유해대기 모니터링 실시
6. 여수산단 통합안전교육 프로그램 운영
7. 여수산단 안전점검 및 근로자 안전문화 의식 향상
8. 산단폐기물 안정적 처리를 위한 관리·감독 강화
9. 주민건강영향조사 사후관리 사업
10. 여수국가산단 환경·안전 통합관제센터 운영

행정 여건 및 업무 정책 방향

I

행정 여건

- ① 여수 국가 및 지방·일반 산단에 대한 시민들의 환경·안전에 대한 관심이 고조됨에 따라, 보다 전문적이고 상시적인 환경 관리 체계 필요
- ② 글로벌 경기침체로 인한 석유화학 경기 하락으로 환경·안전에 대한 투자가 저조하여 국가산단 내 환경·안전사고 예방을 위한 선제적 점검 및 안전 기반 구축 필요성 대두

II

업무 정책방향

- ▣ 시민이 안심하는 체계적 산단환경 관리 및 감시활동으로 대기환경 개선
- ▣ 여수산단 안전관리 및 폐기물 안정적 처리 관리·감독 강화

- ① 유해화학물질에 대한 주민의 알권리 충족 및 비상시 주민 신속 대응 강화
 - 여수시 화학물질 안전정보 시스템 및 모바일 앱 운영
- ② 산업단지, 기타지역의 미세먼지·악취 감시활동 개선 및 정화활동
 - 민간 환경감시원의 감시·순찰을 통한 현장 실시간 개선 유도 및 청결활동 실시
- ③ 시민이 안심하는 안전한 산단을 위한 안전관리·감독 강화
 - 여수산단 안전점검 및 여수산단 특별안전구역 안전솔루션 지원사업 등 안전관리 강화
- ④ 여수산단 폐기물 안정적 처리를 위한 관리·감독 강화
 - 폐기물 배출·처리업소 지도점검 강화 및 배출신고 민원서류 신속 처리
- ⑤ 여수산단 주변지역 오염도 관리로 주민 환경 보건 관리
 - 산단 주변지역 대기오염물질 측정 및 주민건강 사후관리
- ⑥ 여수산단 디지털 환경·안전 통합관제센터 운영
 - 환경오염과 안전사고 예방 및 신속대응을 위한 통합 모니터링 시스템 운영

1. 핵심 추진 사업

1 석유화학산단 안전관리 고도화 플러스(여수) 사업

핵심추진사업
산단환경관리팀

- ◇ 여수산단 시설물(사외배관, 파이프랙, 열교환기 등 주요설비)의 종합적 안전관리 기반 시스템 고도화를 통한 사고 예방체계 구축

□ 사업개요

- 위 치 : 여수국가산단 내 (환경·안전 통합관제센터)
- 사 업 비 : 160억 원(국비 105^{66%}, 도비 16.5^{10%}, 시비 38.5^{24%})
- 사업내용 : 여수산단 3D GIS 현행화, 노후 지하배관 안전진단 등
- 사업기간 : 2024. 9. 1. ~ 2027. 12. 31. (40개월)
- 추진방식 : 정책지정 사업(산업통상부)
- 수행기관 : (전담) 한국산업단지공단 (주관) 여수시 (참여) 한국건설생활환경시험연구원, 한국국토정보공사, 한국화학융합시험연구원, 전남대학교, 전남테크노파크, 고등기술연구원

□ 추진현황

- 2024년 국고지원 신규사업 설명 (3회/ 산업통상자원부) : '23. 4. ~ 5.
- 2024년 정부예산 확정(기획재정부) : '23. 12. 21.
- 사업 승인(정책지정) 통보 (산자부→산단공→여수시) : '24. 7. 4.
- 사업 참여기관 선정 통보 (한국산업단지공단→여수시) : '24. 9. 10.
- 사업추진 협약 완료 (여수시, 산단공, 참여기관) : '24. 11. 5.
- 1차년도 사업비 지급 : '24. 11. 11.
- 2차년도 사업비 지급 : '25. 3. 25.

□ 추진계획

- 3차년도 사업비 지급 : '26. 3.
- 3차년도 사업 추진 : '26. 3. ~ 12.
- 4차년도 사업 추진 : '27. 1. ~ 12.
- 사업 준공 : '27. 12.

□ 연도별 투자계획

(단위 : 백만 원)

사업명	연차별 사업내역					
	총 계	2025년까지	2026년	2027년	2028년	이후
석유화학산단 안전관리 고도화 플러스 (여수)사업	(총사업량) 1식	1식	1식	1식	-	-
	(총사업비) 16,000	8,100	4,600	3,300	-	-
	(국 비) 10,500	5,500	3,000	2,000	-	-
	(도 비) 1,650	780	480	390	-	-
	(시 비) 3,850	1,820	1,120	910	-	-

3. 주요업무

1	여수시 화학물질 안전정보 시스템 운영	주요업무 산단환경관리팀
----------	-----------------------------	-----------------

◇ 관내 취급되는 유해화학물질에 대한 주민 알권리를 충족시키고, 비상시 주민 신속 대응을 위해 웹사이트 및 모바일 앱을 활용한 화학물질 안전정보 시스템 운영

▶ 화학물질 안전정보 시스템 운영 - 웹사이트 및 모바일 앱 운영 - 위험물질 운송차량 실시간 모니터링	2025년 화학물질 안전정보 시스템 개발·시운영		2026년 화학물질 안전정보 시스템 운영
---	----------------------------------	--	------------------------------

□ 운영개요

- 운영기간 : 2025. 5월부터 상시 운영 중
- 주요내용 : 여수시 화학물질 안전정보 웹사이트(<https://www.yeosu.go.kr/chemmap>) 및 모바일 앱(여수시 화학물질 안전정보) 운영

제공내역	주요내용	비고
여수산단 내 화학물질 관리지도	- 관내 유해화학물질 취급사업장 위치 및 취급물질 종류에 대한 관리지도 구축 - 유해화학물질 관련 기본정보 제공	
화학물질 운송차량 실시간 이동 동선 자료 연계	- 한국교통안전공단 위험물질운송안전관리시스템(HMTS) 정보 연계로 GPS기반 운송차량 실시간 이동정보 제공 및 모니터링* * 여수산단 디지털 환경·안전 통합관제센터 내 실시간 관제	
지역화학사고 대응체계	- 지역화학사고 대응계획 제공 - 화학사고예방관리계획서 지역사회고지 자료 제공 - 화학물질 배출저감계획서 제공(목표 및 달성도) - 유관기관 비상연락망 자료 제공	
화학사고 정보 제공	- 화학사고 발생 및 관련 자료 제공 - 사고 발생 시 대피경로(대피소) 및 행동 요령 제공	
각종 자료 제공	- 화학물질 관련 교육자료 제공 - 관계 법령 및 제도 관련 자료 제공 - 화학물질안전관리위원회(소위원회) 활동 내역	

추진상황

- 재난안전 특별교부세 지원사업 신청 : '24. 3. 26.
- 사업선정 심의(행정안전부) : '24. 4. 8.
- 사업선정 및 재난안전특교세 교부 : '24. 5. 22.
- 예산 성립 전 사용승인 : '24. 6. 27.
- 정보화사업 사전협의 등 행정절차 이행 : '24. 7. ~ 8.
- 사전 규격 공개 및 입찰 공고 : '24. 9. 27. ~ 10. 8.
- 제안서 평가위원회 개최 : '24. 10. 15.
- 협상 성립 및 계약체결 : '24. 11. 7.
- 사업 착수 : '24. 11. 12.
- 시스템 구축 : '25. 5. 8. ~ 5. 10.
- 시스템 유지보수 용역 계약체결 : '26. 1. 6.

추진계획

- 시스템 운영 및 홍보 : 지속

연도별 투자계획

(단위 : 백만 원)

사업명	연차별 사업내역					
	총 계	2025년까지	2026년	2027년	2028년	이후
여수시 화학물질 안전정보 시스템 운영	(총사업량) 1식	1식(개발)	1식(유지보수)	1식(유지보수)	1식(유지보수)	1식(유지보수)
	(총사업비) 322	247	15	20	20	20
	(국 비) 247	247	-	-	-	-
	(시 비) 75	-	15	20	20	20

2 소규모 사업장 방지시설 설치 지원사업 추진

주요업무
산단환경관리팀

- ◇ 대기오염물질을 배출하는 소규모 사업장에 사물인터넷(IoT) 측정기기 부착 비용을 지원하여 설치비 부담 완화 및 효율적인 사업장 관리를 통한 대기질 개선 도모

▶ 소규모 사업장 사물인터넷(IoT) 측정기기 부착 비용 지원

2025년
지원금액 : 부착비용의
90%(국비 50%,
시비 40%)



2026년
지원금액 : 부착비용의
60%(국비 40%,
시비 20%)

□ 사업개요

- 기 간 : 2026. 1. ~ 12. * 2019년부터 시행
- 사 업 비 : 144,000천 원(국비 96,000^{40%}, 시비 48,000^{20%}) ※ 자부담 40% 별도
- 지원내용 : 대기오염물질 배출사업장 사물인터넷(IoT)* 측정기기 부착 비용
* 배출시설 및 방지시설의 정상 가동 여부 확인을 위한 측정기기(전류계·압력계·온도계·pH계 등)
- 지원금액 : 부착비용의 60%(국비 40%, 시비 20%)
- 선정방법 : 신청서 및 현장확인을 통한 측정기기의 종류, 설치비용의 적정성 등 평가 [전남녹색환경지원센터]
- 지원대상
 - 여수시 소재 「중소기업기본법 시행령」 제3조 제1항에 따른 중·소기업
 - 「대기환경보전법 시행규칙」 제37조의3 [별표9의2]에 따른 사물인터넷(IoT) 측정기기 부착 대상 시설
 - 방지시설 설치면제 및 자가측정 면제와 관련하여 사물인터넷 측정기기 부착 지원을 신청한 습식 배출시설

□ 지원절차

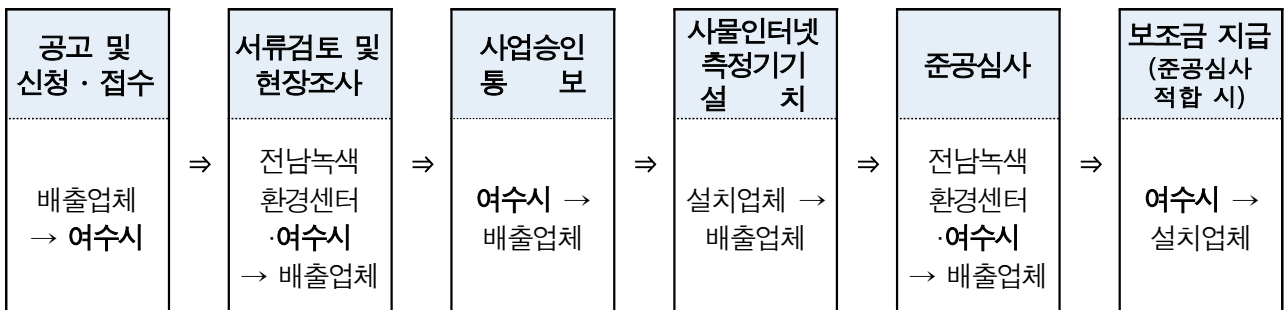

□ 추진계획

- 2025년도 사업 계획 수립 및 공고 : '24. 12. 26.
- 신청서 접수 : '24. 12. 26.~'25. 1. 10.
- 신청서류 검토 및 현장조사 실시 : '25. 1. 17.~3. 26.
- 사업장 선정 및 선급금 지급 : '25. 2.~4.
- 사물인터넷(IoT) 측정기기 설치 : '25. 3.~8.
- 준공심사 및 보조금 지급 : '25. 6.~10.

□ 향후계획

- 2026년도 사업 계획 수립 및 공고 : '26. 1.
- 지원사업 신청 사업장 서류검토 및 현장 조사 실시 : '26. 2.~
 - 종류 및 설치비용의 적정성 검토(전남녹색환경지원센터)
- 지원 사업장 선정 및 선급금 지급 : '26. 3.~
- 사물인터넷(IoT) 측정기기 설치 : '26. 3.~
- 준공심사 : '26. 4.~
 - 부차내용 및 준공서류의 적정성 검토(전남녹색환경지원센터)
- 보조금 지급 : '26. 5.~

□ 연도별 투자계획

(단위 : 백만 원)

사업명	연차별 사업내역					
	총 계	2025년까지	2026년	2027년	2028년	이후
소규모 사업장 방지시설 설치 지원사업	(총사업량) 193개소	133개소	30개소	10개소	10개소	10개소
	(총사업비) 8,190	7,350	240	200	200	200
	(국 비) 4,071	3,675	96	100	100	100
	(시 비) 3,228	2,940	48	80	80	80
	(기 타) 891	735	96	20	20	20

3 산업단지 환경오염물질 배출사업장 관리 강화

주요업무
산단환경감시팀

- ◇ 산업단지 환경오염물질 배출사업장 관리 강화로 쾌적한 환경 조성
- ◇ 악취 및 미세먼지 저감을 통한 획기적인 대기질 개선 도모

▶ 환경오염물질 배출사업장 관리

2025년
391개소
(751개 배출시설)



2026년
362개소
(778개 배출시설)

□ 추진개요

- 업체 수 : 362개소(여수산단 208, 오천산단 34, 화양농공 11, 울촌산단 1, 산단 외 108)
- 배출시설 현황 (단위 : 개소)

합계	배출시설					기타시설			
	대기	폐수	소음진동	악취	휘발성 유기화합물	기타수질오염원	비산먼지	토양오염관리대상	
778	149	166	10	103	78	32	131	109	

- 점검방법 및 내용
 - 사업장 등급별 정기점검 및 환경오염 취약시기 특별점검 실시
 - 환경오염물질 배출시설 및 방지사설 적정 운영 여부 등
 - 대기오염도 검사를 통한 환경오염물질 배출사업장 시설개선 및 무허가 배출 단속

□ 추진현황

- '25년 환경오염물질 배출사업장 수시 지도·점검 및 행정처분
 - * 지도점검 353건/ 송치(병행) 5건/ 행정처분 38건(대기17, 폐수4, VOC8, 토양3, 비산먼지4, 악취2)
 - * 과태료 17건(13.3백만 원)
- '25년 산단 및 주변마을 환경 관련 민원처리 : 141건(비산먼지 49, 악취 52 등)
- '26년 산단 환경오염 배출사업장 통합 지도·점검 계획 수립 : '26. 1.

□ 추진계획

- 지도·점검계획 수립을 통한 점검강화 및 위반 사업장 현황 공개 : 연중

□ 연도별 투자계획

(단위 : 백만 원)

사업명	연차별 사업내역					
	총계	2025년까지	2026년	2027년	2028년	이후
산단 사업장 대기오염도 검사 추진	(사업량) 1식	40개소	40개소	40개소	40개소	40개소
	(시비) 400	80	80	80	80	80

4

미세먼지 등 불법배출 예방·감시 지원사업 추진

주요업무
산단환경감시팀

- ◇ 산업단지 및 도심지 주변 환경오염 예방 감시활동을 통한 환경개선 유도
- ◇ 미세먼지 발생 사업장 지속적 감시로 쾌적한 산단 대기환경 조성

▶ 지역 특화 미세먼지 감시원 운영

2025년
지역특화채용
(선발인원의 50%)



2026년
지역특화채용
(선발인원의 50%)

□ 사업개요

- 사업기간 : 2026. 1. ~ 12.
- 운영인원 : 42명(상반기 24, 하반기 18)
- 총사업비 : 680백만 원(균특 340^{50%}, 시비 340^{50%})
- 활동내용 : 여수산단 주변 미세먼지, 악취 등 환경오염행위 감시
- 주 5일, 8시간/일 근무, 7개 권역(산단 4, 산단 주변 지역 3)
- 근거 : 「미세먼지 저감 및 관리에 관한 특별법」 제3조 및 제18조

□ 추진현황

- 미세먼지 불법배출 예방·감시 지원사업 계획 수립(5개년) : '19. 10
- '26년 민간 환경감시원 운영계획 수립 : '25. 12. 6.
- '26년 민간 환경감시원 모집 공고 : '25. 12. 29.~'26. 1. 9.
- '26년 민간 환경감시원 채용 : '26. 1. 30.

□ 추진계획

- 산업단지 및 주변지역 등 환경감시활동 실시 : 연중

□ 연도별 투자계획

(단위 : 백만 원)

사업명	연차별 사업내역					
	총 계	2025년까지	2026년	2027년	2028년	이후
미세먼지 불법배출 예방·감시 지원사업	(총사업량) 264명	222명	42명	환경부 해당사업 지속여부 미정	환경부 해당사업 지속여부 미정	환경부 해당사업 지속여부 미정
	(총사업비) 4,736	4,056	680	"	"	"
	(국 비) 2,368	2,028	340	"	"	"
	(시 비) 2,368	2,028	340	"	"	"

◆ 민간 환경감시원 운영개요

- ▶ 운영기간 : 2019. 11. ~ 2026. 12.
- ▶ 근무일/근무방법 : 주 5일 근무(09:00~18:00) / 2인 1조, 2주마다 권역 순환 복무
- ▶ 근무권역 : 7개 권역(산단지역 3, 산단주변지역 4)
- ▶ 운영실적 : 감시·순찰 실적('19~'23년 20,308건/ '24년 5,358건 / '25년 4,948건))

5 산단 및 주변마을 유해대기 모니터링 실시

주요업무
산단환경감시팀

- ◇ 산단 및 주변마을 유해대기 모니터링 실시로 사업장 자발적 시설 개선을 유도하고, 지도·점검 기초자료로 활용하는 등 대기질 개선에 기여

▶ 산단 및 주변마을 유해대기 모니터링

2025년
연중 / 주 2일 이상



2026년
연중 / 주 2일 이상

□ 추진개요

- 운영장비 : 유해대기 측정차량(PTR-TOF-1000)
- 운영기간 : 연중 / 주 2일 이상(상시 운영)
- 운영방법
 - (이동측정) 여수산단, 삼일자원비축산단, 화양농공단지 및 오천산단 등 우심지역 주요 도로변 권역별(6개 권역) 측정 및 환경오염사고 현장 측정
 - (고정측정) 묘도동, 삼일동, 돌산읍(대조지역) 지점별 월 1회(24시간) 측정
- 측정항목 : 휘발성 유기화합물, 미세먼지 등 대기오염물질, 지정악취물질
- 주요내용
 - 모니터링 자료 관계기관* 공유 등 협력을 통한 자발적 시설개선 유도 및 지도·점검 자료 활용
 - * 국립환경과학원, 영산강유역환경청, 도 보건환경연구원
 - 주기적 모니터링을 통한 환경 변화 추이 관찰 등 대기질 개선 기초자료 활용

□ 추진현황

- (이동측정) 국가산단 공장지역 (주 2회/총 62회) : '25. 1.~12.
- (고정측정) 주변마을 모니터링 (지점별 월 1회/총 28회) : '25. 1.~12.
- * 3, 4, 5월 장비 수리로 인해 주변 마을 미측정

□ 추진계획

- 유해대기 모니터링 등 실시 및 결과 보고 : 매월(정기) / 긴급(수시)

□ 연도별 투자계획

(단위 : 백만 원)

사업명	연차별 사업내역					
	총 계	2025년까지	2026년	2027년	2028년	이후
유해대기 측정차량 운영	(총사업량) 1식 (시 비) 175	연중운영 35	연중운영 35	연중운영 35	연중운영 35	연중운영 35

6 여수산단 통합안전교육 프로그램 운영

주요업무
산단안전팀

- ◇ 여수산단 내 작업자 부주의에 의한 지속적인 사고 발생에 따라 현장 작업 근로자들에게 이론과 체험을 병행한 통합안전교육을 실시하여 안전의식을 고취하고 안전사고를 예방

▶ 통합안전교육 인프라 공유 및 이론·체험 프로그램 진행

2025년
통합안전교육 연간
계획수립 및 운영



2026년
통합안전교육 연간
계획수립 및 운영

□ 사업개요

- 기 간 : 2026. 3. ~ 11. (36회차)
- 대 상 : 여수산단 입주업체, 협력업체, 일용직 근로자 등
- 주 관 : 여수시, 한국산업단지공단, 한국산업안전보건공단 등
- 사 업 비 : 9,960천 원(전액 시비)
- 교육내용
 - [이론] 작업 개시 전 점검에 관한 사항 및 사고 발생 시 긴급조치에 관한 사항
 - [체험] 사업장 내 화재 대응 및 현장작업자 체험교육 및 재난구조대피교육
 - 2025년 통합안전교육 프로그램 운영 결과 보완 및 신규프로그램 반영

◆ 2025년 여수산단 통합안전교육 프로그램 운영 결과

- ▶ 기 간 : 2025. 3. 24. ~ 11. 28.
- ▶ 대 상 : 여수국가산단 내 근로자
- ▶ 실 적 : 총 44회차 실시/1,129명 교육 수료
 - (정기교육) 통합안전교육 프로그램 : 33회차 873명
 - (특별교육) 여름철 혹서기 대비 특별교육 : 6회차 150명
 - 전기 특별교육 : 5회차 106명

□ 추진현황

- 2025년 통합안전교육 프로그램 관계기관 추진 회의 및 교육신청 접수 : '25. 1.~2.
- 2025년 통합안전교육 프로그램 관계기관 업무협약* 체결 : '25. 2. 26.
 - * 여수시, 산업안전보건공단 광주광역본부, 한국산업단지공단 전남지역본부, 여수석유화학 안전관리위원회
- 2025년 통합안전교육 프로그램 교육 운영 : '25. 3. 24~11. 17.
- 여수국가산단 안전상생 업무협약* 체결 : '25. 4. 30.
 - * 여수시, 한국전기안전공사 여수지사, 한국산업단지공단 전남지역본부

- 여름철 혹서기 대비 특별교육 운영 계획 수립 : '25. 5. 30.
- 2025년 통합안전교육 여름철 혹서기 대비 특별교육 운영(6회) : '25. 7. 1.~7. 30.
- 전기 특별교육 계획 수립 : '25. 11. 4
- 2025년 통합안전교육 전기 특별교육 운영(5회) : '25. 11. 7.~11. 28.
- 2025년 통합안전교육 프로그램 결산 및 의견 수렴 : '25. 11. 4

□ 추진계획

- 2026년 통합안전교육 프로그램 운영계획 수립 : '26. 1.
- 2026년 통합안전교육 프로그램 홍보(보도자료, 현수막 등) : '26. 1.~2.
- 2026년 통합안전교육 프로그램 수요조사 및 접수 : '26. 2.
- 2026년 통합안전교육 프로그램 운영 : '26. 3.~11.
- 2026년 통합안전교육 프로그램 결산 및 의견 수렴 : '26. 12.

□ 연도별 투자계획

(단위 : 백만 원)

사업명	연차별 사업내역					
	총 계	2025년까지	2026년	2027년	2028년	이후
여수산단 통합안전교육 프로그램 운영	(총사업량) 1식	1식	1식	1식	1식	1식
	(총사업비) 55.32	15.48	9.96	9.96	9.96	9.96
	(시 비) 55.32	15.48	9.96	9.96	9.96	9.96

7 여수산단 안전점검 및 근로자 안전문화 의식 향상

주요업무
산단안전팀

- ◇ 산단 내 각종 위험 요소 사전 점검으로 안전사고 사전 예방 및 시민 피해 최소화
- ◇ 대정비 사업장 안전문화캠페인 등을 실시하여 여수산단 사업장 근로자 안전관리 의식 향상 및 안전문화 의식 고취

- ▶ 여수산단 석유화학업체 안전점검 : 45개소 대상
- ▶ 여수산단 일반업체 안전점검 : 57개소 대상
- ▶ 지방산단(화양·오천) 안전점검 : 49개소 대상
- ▶ 대정비 사업장 안전문화캠페인 등 안전문화행사 실시

2025년
100% 안전점검/ 안전문화 정착행사 참가인원 5,000여 명



2026년
100% 안전점검/ 안전문화 정착행사 참가인원 4,000여 명

□ 사업개요

- 기 간 : 2026. 1. ~ 12.
- 대 상 : 여수국가산단 석유화학업체·일반업체, 지방산단(화양·오천), 독성가스 운반차량 및 전년도 사고발생 업체 등
- 주요내용
 - 안전사고 예방을 위하여 취약시설 중심의 선택·집중적 현장 점검
 - 여수산단 입주업체 종사자 대상 안전관리방안 설명 및 교육
 - 사고 없는 산단 조성을 위하여 안전문화 활동을 통한 안전의식 수준 향상

□ 추진현황

- 여수산단 안전점검
 - 독성가스 누출사고 주민대피계획 수립 및 책자발간 : '25. 1. 16.
 - '25년 여수산단 석유화학업체 안전점검 실시(상·하반기) : '25. 2.~12.
 - 여수산단 공장장 및 유관기관장 회의 개최 실시 : '25. 3. 19.
 - '25년 독성가스 운반차량 지도점검 실시(상·하반기) : '25. 6./ 12.
 - '25년 여수산단 일반업체 안전점검 실시 : '25. 6.~7.
- 근로자 안전의식 향상
 - 여수산단 안전점검의 날 시범행사 실시(8회) : '25. 3.~11.
 - 화학공장 산재예방 및 안전관리 심포지엄 개최(1회) : '25. 8. 28.
 - 여수산단 대정비사업장 안전문화캠페인 실시(4회) : '25. 2~3/ 10.
 - 제21회 시장기 재난대응 응급처치 경연 및 안전결의 대회 : '25. 10. 28.
 - 여수산단 재난대응 현장훈련 실시 : '25. 11. 6.

□ 추진계획

○ 여수산단 안전점검

- 여수산단 독성가스 누출사고 주민대피계획 수립 : '26. 1.
* 책자배부 : 대피 대상 면·동장, 유관부서장, 유관기관(여수소방서, 여수경찰서 등), 사업장 등
- 여수산단 공장장 및 기관장 회의 개최 : '26. 3.
- 여수산단 석유화학업체 안전점검 실시(상반기) : '26. 2.~4.
- 여수산단 석유화학업체 안전점검 실시(하반기) : '26. 9.~11.
- 여수산단 일반업체 안전점검 실시(연 1회) : '26. 5.~6.
- 지방산업단지(화양·오천) 안전점검 실시(연 1회) : '26. 7.~8.
- 독성가스 운반차량 지도점검(연 2회) : '26. 6./ 12.

○ 근로자 안전의식 향상

- 여수산단 안전점검의 날 시범행사 개최 : '26. 3.~11.
- 여수산단 대정비사업장 안전문화캠페인 실시 : '26. 4.~5.
- 여수산단 안전관리 심포지엄 개최 : '26. 5.
- 여수산단 재난대응 현장훈련 실시 : '26. 6.
- 제22회 시장기 재난대응 응급처치 경연 및 안전결의 대회 : '26. 12.

8

산단폐기물 안정적 처리를 위한 관리·감독 강화

주요업무
산단폐기물팀

- ◇ 산업단지 내 폐기물 배출·처리업소에 대한 지속적인 관리·감독으로 안전한 폐기물 처리를 유도하여 환경친화적 산단 조성

▶ 산단폐기물 관련 사업장 지도·점검

2025년

404개소



2026년

410개소

□ 추진개요

- 기 간 : 2026. 1. ~ 12.(연중)
- 점 검 반 : 산단폐기물팀장 등 3명
- 점검대상 : 폐기물 배출·처리업소 410개소
 - (처 리 업) 10개소 / 최종처분 2, 중간처분 8(사업장 5, 건설 3)
 - (수집·운반업) 71개소 / 사업장 50, 건설 21
 - (재 활 용) 28개소 / 종합재활용업 19, 중간재활용업 2, 처리신고 7
 - (배출업자) 288개소 / 사업장 204, 지정·의료 54, 건설 30
 - (기 타) 13개소 / 처분시설 4, 고형연료 3, 석면 6
- 점검내용 : 폐기물 처리·보관 기준 준수 및 처리시설 적정 운영 여부 등
- 조치사항 : 경미한 사항(현장 시정조치), 중요 위반사항(행정처분)

□ 추진실적

- 2025년 폐기물 배출·처리업소 점검 : '25. 1.~12.
- 점검 325개소 / 위반 18건(과태료 18건/22,860천 원, 행정처분 2건)

□ 추진계획

- 2026년 지도점검 계획 수립 : '26. 1월 중
- 화학안전 합동 지도·점검(여수합동방재센터 등 5개 기관) 실시 : 월 1회
- 폐기물 배출·처리업소 등 지도·점검실시 : 연중

9 주민건강영향조사 사후관리 사업

주요업무
산단환경보건팀

- ◇ 국립환경과학원 묘도 온동마을 주민건강영향조사 완료에 따른 주민 체내 유해물질 고농도자 및 임상항목 이상자 사후 관리를 통해 건강한 지역사회 조성

▶ 주민건강영향조사 사후관리

2025년
사후관리 용역 실시



2026년
사후관리 용역 완료

□ 사업개요

- 법적근거
 - 「환경보건법」 제17조의2(조사 결과에 따른 조치)
 - 건강영향조사·환경역학조사 및 사후관리 지침(2022. 12. 29.)
- 대상지역 : 전남 여수시 묘도동 온동마을
- 기 간 : 2025. 8. 20. ~ 2026. 8. 14.(360일간)
- 용역비 : 200백만 원(전액 시비)
- 세부 사업내용
 - 주민건강조사(53개 항목) : 설문조사 및 건강검진, 생체중 환경유해물질 분석
 - 유해대기오염물질 모니터링(43개 항목) : 미세먼지, VOCs(휘발성유기화합물) 등
 - 주민 섭취 업체류 중금속(8개 항목) 분석 등

□ 추진현황

- 국립환경과학원 온동마을 주민환경보건평가 실시 : '21. 5. 3. ~ '22. 4. 28.
- 사후관리 방침 수립 : '22. 7. 27.
- 2023년도 사후관리(1차) 용역 실시 : '23. 5. 23. ~ '24. 5. 18.
- 2024년도 사후관리(2차) 용역 실시 : '24. 6. 19. ~ '25. 6. 14.
- 2025년도 사후관리(3차) 용역 계약 체결 : '25. 8. 19.

□ 추진계획

- 2025년도 주민건강영향조사 사후관리(3차) 용역 실시 : '25. 8. ~ '26. 8.

□ 연도별 투자계획

(단위 : 백만 원)

사업명	연차별 사업내역					
	총계	2025년까지	2026년	2027년	2028년	이후
주민건강영향조사 사후관리 사업	(사업량) 3식	3식	-	-	-	-
	(사업비) 600	600	-	-	-	-
	(국비) 140	140	-	-	-	-
	(시비) 460	460	-	-	-	-

10 여수국가산단 환경·안전 통합관제센터 운영

주요업무
산단관제팀

◇ 여수산단 내 환경·안전 분야 24시간 실시간 관제를 통해 사고 예방 및 사고 발생 시 신속한 상황 전파 및 대응 지원으로 피해 최소화

▶ 환경 안전 센서 장치 가동률

2025년
95%



2026년
95% 이상

□ 운영개요

- 위치 : 여수시 삼동2길 13 (미래혁신지구 내)
- 기능(역할)
 - 여수국가산업단지 환경·안전사고 예방 관제 수행
 - 여수국가산업단지 공간정보시스템 운영 및 유지 관리
 - 여수국가산업단지 환경·안전 모니터링 시스템 운영 유지 관리
 - 여수국가산업단지 환경·안전 분야 데이터베이스 구축 및 정보 관리
 - 여수국가산업단지 환경오염 및 안전사고 상황전파 및 대응 지원
- 운영방법 : 직접운영(연중 24시간)
- 관제인력 : 4조 3교대/ 8명(공무직 8)
- 장비현황

(단위 : 식)

환경 (75식)	대기유해 물질 측정기	VOCs 분석 시스템	악취 측정기	수질 측정기	통합기상 측정기	CCTV
	20	6	35	4	5	5
안전 (122식)	가스감지기	비상펌프연동 가스감지기	구조건전성 센서	풍향풍속계	열화상 카메라 CCTV	
	51	9	48	3	11	

- 운영비 : 586백만 원(시비) ※ 인건비, 유지관리 및 센서 소모품 교체 등)

□ 추진현황

- 통합관제센터 운영 개시 : '24. 1.
- 여수산단 사외배관 3D GIS 준공 도면 취합 및 현행화 : '24. 9. ~
- '25년도 관제요원(공무직 4, 기간제 4) 운영 : '25. 1. ~ 12.
- '25년도 환경분야(시스템, 센서 등) 유지 관리 : '25. 1. ~ '25. 12.

□ 추진계획

- 여수국가산단 환경·안전 통합관제센터 운영 : 연중
- '26년도 관제요원(공무직 8) 운영 : 연중
- '26년도 산단관제센터 견학 실시 : '26. 1. ~ 12.
- '26년도 환경분야(시스템, 센서 등) 유지 관리 : '26. 1. ~ 12.
 - 환경 모니터링 시스템 및 환경측정기(대기유해물질, 수질 등)
 - VOCs(휘발성 유기화합물) 분석기
 - 환경 센서 소모품 교체

* 안전 분야 : 석유화학산단 안전관리 고도화 플러스(여수) 사업('24.~'27.)에 시스템 업그레이드, 센서 교체 등이 포함되어 있어 별도의 유지 보수는 불필요

□ 연도별 투자계획

(단위 : 백만 원)

사업명	연차별 사업내역					
	총 계	2025년까지	2026년	2027년	2028년	이후
여수국가산단 환경·안전 통합관제센터 운영	(총사업량) 1식	연중운영	연중운영	연중운영	연중운영	연중운영
	(총사업비) 3,042	566	586	600	630	660
	(시 비) 3,042	566	586	600	630	660

4. 자원시설과

I. 핵심추진사업

1. 2030 자원회수시설 건립사업

II. 주요업무

1. 여수시 생활폐기물 처리시설 운영·관리
2. 월내동 폐기물처리시설 통합환경허가 관련 시설개선 사업
3. 폐기물처리시설 주변영향지역 주민지원사업 추진
4. 월내매립장 수직 증설공사
5. 거문도 농어촌폐기물 종합처리시설 설치사업

행정 여건 및 업무 정책 방향

I

행정 여건

- ① 월내매립장 매립용량 증설 필요
 - ▶ 매립가능용량 대비 95% 이상 매립 진행
- ② 폐기물 처리시설 기능보강 및 장비 현대화 개선 필요
 - ▶ 매립용량에 따른 시기별 제방 설치 및 노후제방 기능보강 필요
 - ▶ 월내동 폐기물처리시설 통합환경허가에 따라 배출허용기준 준수를 위한 개선 필요
 - ▶ 안정적인 침출수 처리시설 운영관리를 위하여 노후 기계설비 개선 필요
- ③ 생활폐기물 처리시설 신규 설치 필요
 - ▶ 2030년 생활폐기물 직매립 금지 및 현 처리시설 내구연한 종료
 - ▶ 거문도 매립시설 사용연한 종료('27년) 및 소각시설 노후화

II

업무 정책방향

- ▣ 생활폐기물 처리시설 기능 강화로 생활폐기물 원활한 처리
- ▣ 시설, 장비의 체계적인 점검 및 보강으로 안정적인 운영 관리

- ① 월내매립장 수직(제방) 증설 추진
 - ▶ 수직 제방 축조로 기존 매립장 용량 증설(306천m³/ 6,124백만 원)
- ② 폐기물 처리시설 기능보강 및 장비 현대화
 - ▶ 매립 용량에 따른 시기별 제방 설치, 침출수 처리시설 기계설비 개선
 - ▶ 월내동 폐기물처리시설 통합환경허가에 따른 배출허용기준 준수를 위한 방지시설 개선
- ③ 지속가능한 생활폐기물 처리시설 인프라 구축
 - ▶ 자원회수시설 건립 신속 추진
 - ▶ 농어촌폐기물 종합처리시설 설치로 거문도 생활폐기물 적정 처리

1. 핵심 추진 사업

1 2030 자원회수시설 건립사업

핵심추진사업
자원회수팀

- ◇ 2030년 소각시설 내구연한 도래, 음식물자원화시설 민간위탁 종료
- ◇ 생활폐기물의 직매립 금지 대비 관내 생활폐기물 안정적 처리대책 마련

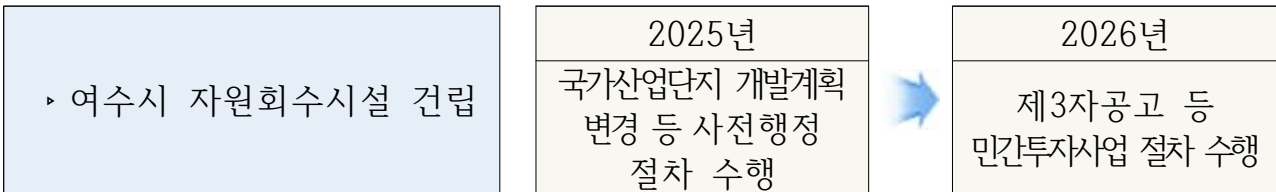

□ 사업개요

- 사업명 : 2030 자원회수시설 건립
- 위치 : 여수시 월내동 2-2번지 일원
- 사업기간 : 2022년 ~ 2030년(9년)
- 사업비 : 2,459.4억원(국비 737.9^{30%}, 지방비 1,721.5^{70%})
 - ※ 사업추진에 따른 사업비 변경 가능
- 사업내용 : 소각시설 350톤/일, 음식물처리시설 150톤/일, 재활용선별장 30톤/일 신설

□ 추진현황

* 세부 추진사항 여수시 누리집(분야별정보>환경) 게시

- 도시형폐기물 종합처리시설 설치 사업 방침 결정 : '21. 4.
- 로드맵 수립 및 타당성 용역 추진 : '22. 4. ~ 12.
- 입지선정계획 결정·공고 : '23. 1. 31.
 - 입지후보지 2개소 : 삼일동(기존 소각시설 인근), 소라면 봉두리(신화 석산 인근)
- 입지선정위원회 구성·운영 (회의 8차 진행) : '23. 4. ~ '24. 11.
- 입지후보지 타당성조사 용역 추진 [(주)도화엔지니어링] : '23. 7. ~ '24. 6.
- 전략환경영향평가 용역 추진 [(주)정원평가기술단] : '23. 9. ~ '24. 11.
- 민간투자사업 제안서 접수 [디엘이앤씨(주)] : '23. 9. 5.
- 민간투자사업 제안서 검토 의뢰 (공공투자관리센터) : '23. 10. 23.
- 소각·음식물처리시설 기술진단 실시 [한국환경공단] : '24. 2. ~ 11.
- 민간투자사업 제안서 검토 일시 중지 요청 : '24. 2. 23.
 - 입지 선정 및 예비타당성조사 면제 관련 절차 진행

- 입지후보지 타당성조사 과정 및 결과 공개 : '24. 5. 10.
- 전략환경영향평가 주민설명회 개최 (삼일동주민센터) : '24. 6. 17.
- 전략환경영향평가 공청회 개최 (여수시 문화홀) : '24. 9. 4.
- 입지선정위원회 8차 회의 (서면, 최종 입지 선정) : '24. 11. 7.
 - 최종 입지 월내동 2-2번지 일원 선정
- 폐기물처리시설 입지의 결정·고시 : '24. 11. 8.
- 예비타당성조사 면제 요구('24년 4분기 환경부) : '24. 11. 8.
 - 기획재정부 철회(재정사업평가위원회 안건 미 상정)
- 여수국가산업단지 개발계획 변경 용역 추진 : '24. 12. ~
- 예비타당성조사 면제 요구('25년 1분기 환경부) : '25. 2. 6.
 - 2025년 제4차 재정사업평가위원회('25.4.30.) 심의 결과, 예타 면제 사업 미선정
- 예비타당성조사 면제 요구('25년 3분기 환경부) : '25. 8. 21
 - 2025년 제10차 재정사업평가위원회('25.10.31.) 심의 결과, 예타 면제 사업 선정
- 예비타당성조사 면제 사업 선정 결과 통보(환경부) : '25. 11. 11.
- 민간투자사업 제안서 검토 재개 요청 : '25. 11. 17.

□ 향후계획

- 민간투자사업 제안서 검토 결과 회신 : '26. 3.
- 민간투자사업 시의회 의결 : '26. 3.
- 행정절차 추진(민간투자심의, 실시협약, 환경영향평가 등) : '26. 1. ~ '27. 12.
- 공사 착공 및 준공 : '28. 1. ~ '30. 6.
- 처리시설 가동 : '30. 7.

□ 연도별 투자계획

(단위 : 백만 원)

사업명	연차별 사업내역					
	총 계	2025년까지	2026년	2027년	2028년	이후
2030 여수시 자원회수시설 건설사업	(총사업량) 1식	입지선정 절차 등	민간투자 사업 업무 등	실시설계 및 공사 착공	공사 착공	준공
	(총사업비) 245,940	378	900	2,200	80,000	162,462
	(국 비) 73,790	-	-	-	25,200	48,590
	(지 방 비) 172,150	378	900	2,200	54,800	113,872

3. 주요업무

1	여수시 생활폐기물 처리시설 운영·관리	주요업무 자원시설팀
----------	-----------------------------	---------------

◇ 생활쓰레기 처리시설의 효율적인 관리·운영을 통해 쾌적한 생활환경 유지
 * 매립시설 2개소(만흥, 월내) 도시형종합처리시설 1기, 음식물자원화시설 1기, 도서지역 처리시설 6개소

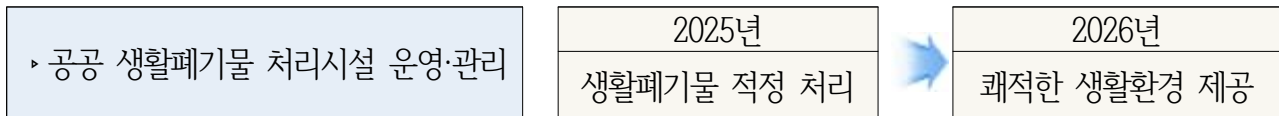

1. 만흥·월내매립장

□ 운영현황

구 분	만흥매립장	월내매립장
위 치	충민사길 252(만흥동)	진달래길 310-157(월내동)
설치승인	1994. 12. 21.	1996. 2. 23.
부지면적	284,740㎡	100,068㎡
매립지 면적	184,400㎡ / (1차) 65,300, (2차) 55,400, (3차) 63,700	67,775㎡
부대면적	100,340㎡	32,293㎡
용 적	325만5천㎥	150만㎥
사 업 비	41,508백만 원 (1.2차 13,359, 3차 28,149) - (3차) 비위생 매립지 정비 20,755, 위생매립장 조성 7,394	5,716백만 원(국비 20%)
조성기간	(1차) '93. 1. ~ '97. 4. / (2차) '06. 2. ~ '07. 1. (3차) '08. 2. ~ '14. 6 - 비위생매립지('08. 2. ~ '11. 12), 위생매립장('12. 5. ~ '14. 6)	'93. 12. ~ '99. 11.(5년 11월)
매립방식	CELL방식 준호기성 매립	CELL방식 준호기성 매립
침출수 처리량	760㎥/day	270㎥/day
침출수 처리방식	(1차) 생물학적 처리 (2차) 하수종말처리시설 이송	여수산단 폐수종말처리장 위탁처리
기계설비	폭기조, 탈수기, 재폭기조	해당없음
매립가스 처 리	LFG발전(민간투자)	소각처리

2. 도시형폐기물종합처리시설

□ 운영현황

- 위 치 : 여수시 진달래길 310-157(월내동)
- 규 모 : 소각시설(100톤/일) 1기, 바이오가스화시설(55톤/일) 1식
폐수처리시설(160톤/일) 1식 등
- 위탁기관 : 여수시도시관리공단(환경사업소)
- 위탁비용 : 6,435백만 원(인건비 제외) ※ '26년도 기준
- 처 리 량 : 생활폐기물 72.06톤/일, 음폐수소각 21.98톤/일 ※ '25. 12. 기준
* 스팀판매 : 20,100원/톤('25. 12. 기준 / 1,112백만 원), 오라이온코리아(주)

□ 추진계획

- 폐수처리시설 총질소[T-N] 저감시설 설치
- 소각시설 안정적 운영을 위한 유지 보수(상·하반기 연 2회)

3. 음식물자원화시설

□ 운영현황

- 위 치 : 여수시 진달래길 310-142(월내동)
- 규 모 : 90톤/일(호기성 퇴비화)
- 운영방식 : BTO(수익형민간투자사업)
- 운 영 사 : (주)여수엑스포환경(운영인력 : 15명)
- 운영기간 : 20년('10. 1. 15. ~ '30. 1. 14.)
- 처리현황

(단위 : 톤/천 원)

2022년			2023년			2024년			2025년		
처리량	사용료	단가	처리량	사용료	단가	처리량	사용료	단가	처리량	사용료	단가
33,524	3,129,260	99	30,694	3,157,480	104	30,687	3,482,718	117	30,572	3,478,272	119

* 음식물 처리단가는 매년 4. 1. 소비자 물가지수 변동률을 반영하여 조정

4. 도서지역 생활폐기물 처리시설

□ 운영현황

- 도서지역 생활폐기물 종합처리시설 : 6개소
- 운영/인력 : 3개 도서면 운영, 19명(남면 7, 화정면 3, 삼산면 9/공무직)

읍면동	시설명	처리시설	근무인력	읍면동	시설명	처리시설	근무인력
남 면	금오도	매립, 소각	공무직 4	삼산면	거문도	매립, 소각	공무직 4
	연 도	매립, 소각	공무직 3		초 도	매립	공무직 2
화정면	개 도	매립, 소각	공무직 3		손죽도	매립, 소각	공무직 3

- 도서지역 간이매립장 : 6개소

지역별	돌산읍(2)	울촌면(1)	화정면(3)
6개소	송도(서편, 동편)	송도	월호, 사도, 송여자

□ 추진계획

- 지하수(생활용수) 정기검사(개도, 연도, 손죽도) : '26. 2.
- 소각시설 정기검사(개도, 거문도) : '26. 4.
- 발전기 전기시설 정기검사(거문도) : '26. 10.
- 소각시설 정기검사(연도) : '26. 12.

□ 연도별 투자계획

(단위 : 백만 원)

사업명	연차별 사업내역				
	총 계	2025년	2026년	2027년	2028년(이후)
도시형폐기물 종합처리시설	(사업량) 1식	1식	1식	1식	1식
	(사업비) 18,443	3,808	6,435	4,000	4,200
	(시 비) 18,443	3,808	6,435	4,000	4,200
음식물 자원화시설	(사업량) 1식	1식	1식	1식	1식
	(사업비) 16,906	3,733	3,903	4,500	4,770
	(시 비) 16,906	3,733	3,903	4,500	4,770
도서지역 생활폐기물 처리시설	(사업량) 1식	1식	1식	1식	1식
	(사업비) 3,501	887	834	870	910
	(시 비) 3,501	887	834	870	910

- ◇ 「환경오염시설의 통합관리에 관한 법률」에 따라 2024. 3. 통합환경허가를 득하였으나, 허가조건에 시설개선을 요청한 사항에 대하여 시설을 개선하여 시설 인허가 및 운영·관리에 최선을 다하고자 함

▶ 통합환경허가 준수

2025년

통합환경허가 득



2026년

시설 개선 후
관리 철저

□ 사업개요

○ 사업명

- 월내위생매립장 침출수 색도 저감시설 설치공사
- 도시형폐기물 종합처리시설 폐수처리시설 개선

○ 사업지 : 여수시 진달래길 310-157 일원

○ 사업비 : 6,277백만 원(도비 380^{6%}, 시비 5,897^{94%})

- 월내매립장 침출수 처리시설 개선(색도) : 3,582백만원
- 도시형폐기물종합처리시설 폐수처리시설 개선(총질소) : 2,695백만원

○ 사업내용

- 침출수처리시설 내 색도 저감시설 신설 1식
- 폐수처리시설 내 총질소 저감시설 신설 1식

□ 추진현황

- 통합환경허가 사전협의 서류 제출(여수시 → 환경부) : '22. 7.
- 사전협의에 따른 보완 요구(환경부 → 여수시) : '22. 9.
 - 별도 배출허용기준(총질소, 색도) 초과에 따른 시설 개선 대책 마련 필요
- 월내매립장 침출수 처리 개선방안 검토보고 : '22. 11.
- 월내매립장 침출수 관련 업무협의(환경부 통합허가제도과) : '22. 11.
 - 색도 별도 처리시설 설치 필요, 총질소는 원폐수 배출 가능

- 업무협약(환경부 통합허가제도과) : '23. 4.
 - 2030 자원회수시설 건립에 따른 시설개선 없이 통합환경허가 승인 요청
⇒ 시설개선을 하지 않으면 별도 배출허용기준 고시 완화 조치 필요
- 업무협약(환경부 수질수생태과) : '23. 6.
 - 별도 배출허용기준 고시 개정 요청 ⇒ 불가
- 업무협약(환경부 통합허가제도과) : '23. 11.
 - 탈질탑 및 생물반응조 등 시설개선 방안(폐수처리시설) 제시
- 조건부 허가 수리(환경부 통합허가제도과) : '24. 3. 29.
 - 별도 배출허용기준(총질소, 색도) 준수를 위한 시설개선 조건
- 2024년 제1회 추경 침출수 처리시설 용역비 확보 : '24. 4.
- 월내매립장 침출수 처리시설 기본 및 실시설계용역 착수 : '24. 7. 19.
- 월내매립장 침출수 처리시설 공법선정 완료 : '24. 11. 29.
 - 고도산화 부상분리(AOF)
- 월내매립장 침출수 처리시설 기술자문 기술심의 의뢰 : '25. 2. 25.
- 폐수처리시설 총질소 저감시설 기본 및 실시설계용역 시행 : '25. 3. 5.
- 월내매립장 침출수 처리시설 기술자문 기술심의 완료 : '25. 3. 14.
- 2025년 제1회 추경 일부사업비 확보(700백만원) : '25. 4.
- 월내매립장 침출수 처리 기본 및 실시설계용역 완료 : '25. 5. 8.
- 월내매립장 지적 등록전환 측량 의뢰(지적공사) : '25. 6. 23.
- 침출수 색도 저감시설 개선사업 계약심사(전라남도) : '25. 8. ~ 9.
- 2026년 본예산 확보 : '25. 11.
- 통합환경허가 설치(변경) 허가 : '25. 12.
- 침출수 색도 저감시설 설치공사 계약 : '25. 12. 31.

□ **향후계획**

- 폐수처리시설 저감시설(총질소) 기본 및 실시설계용역 준공 : '26. 1.
- 총질소 저감시설 기술자문 심의 : '26. 1.
- 색도 및 총질소 저감시설 개선사업 착공 : '26. 1.
- 색도 및 총질소 저감시설 개선사업 준공 : '26. 12.

□ **연도별 투자계획**

(단위 : 백만 원)

사업명	연차별 사업내역					
	총 계	2025년까지	2026년	2027년	2028년	이후
월내위생매립장 침출수 색도 저감시설 설치공사	(사업량) 1식	1식	1식	-	-	-
	(사업비) 3,582	780	2,802	-	-	-
	(도 비) 380	380	-	-	-	-
	(시 비) 3,202	400	2,802	-	-	-
도시형폐기물 종합처리시설 폐수처리시설 개선(총질소)	(사업량) 1식	1식	1식	-	-	-
	(사업비) 2,695	145	2,550	-	-	-
	(시 비) 2,695	145	2,550	-	-	-

3 폐기물처리시설 주변영향지역 주민지원사업 추진

주요업무
자원시설팀

- ◇ 만홍매립장 사용기간 연장 및 주민지원 협의 완료('22. 4.)
- ◇ 폐기물처리시설의 주변 영향 지역에 거주하는 주민에 대한 지원방안 협의 및 결정하여 폐기물처리시설 주변지역 주민의 복지 증진

▶ 주변영향지역 지원사업 내실화

2025년
지원사업
체계적 관리



2026년
지원사업
체계적 관리

가. 만홍위생매립장 주변영향지역 주민지원사업 추진

□ 사업개요

- 대상지역 : 만홍동, 덕충동(석천마을), 오림동(내·외동마을), 연등동 일부지역
- 지원사업 : 주민 소득증대 및 복리증진 사업, 육영사업 등
- 재 원 : 주민지원기금(반입수수료의 10%, 시출연금 및 이자)
- 사 업 비 : 13,308백만 원 규모(시비)

市 - 주민 간 협의결과

- 매립장 사용기간을 2020년 3월에서 2037년 12월 31일까지 연장
- 사용기간 연장에 따라 주변영향지역에 주민지원기금을 지원
- 지원규모 : 13,308백만 원(2038년 까지)
- * 연 539백만 원 증가(3.7배) / 기존 200백만 원 → 변경 739백만 원

□ 추진상황

- 사용기간 연장 및 주민지원 관련 최종협약 : '22. 4.
- 주변영향지역 및 기금 지원 비율 고시 : '22. 8. 8.
- 만홍매립장 신규 주민지원협의체 구성 : '24. 4. 26.
- 주민지원기금 지급(1차·2차, 156백만 원) : '23. 1. ~ 6.
- 주민지원기금 지급(3차·4차, 267백만 원) : '24. 6. ~11.
- 주민지원기금 지급(5차, 32백만 원) : '25. 4.
- 주민지원기금 지급(6차, 252백만 원) : '25. 9.

□ 추진계획

- 주민지원기금 지원 : 매년

연도별 투자계획

(단위 : 백만 원)

사업명	연차별 사업내역				
	총 계	2026년까지	2027년	2028년~2030년	2031년~2038년
주변영향 지역 지원	(사업량) 4개 지역	4개 지역	4개 지역	4개 지역	4개 지역
	(사업비) 13,305	10,165	173	519	2,448
	(시 비) 13,305	10,165	173	519	2,448

나. 도시형폐기물종합처리시설 주변영향지역 주민지원사업 추진

사업개요

- 대상지역 : 삼일동
- 지원사업 : 주민 소득증대 및 복리증진 사업, 육영사업 등
- 재 원 : 주민지원기금(반입수수료의 10%, 시출연금 및 이자)
- 사 업 비 : 80,798천원 규모(시비)

추진상황

- 주민지원기금 지급(2024년도 상반기분, 32백만 원) : '24. 5. 1.
- 주민지원기금 지급(2024년도 하반기분, 24백만 원) : '25. 4. 10.
- 제9기 주민지원협의체 구성 추천 의뢰(자원순환과→기획예산과):'25. 8. 14.
- 삼일동 주민단체 간 이해관계 차이로 구성 지연
- 삼일동 지역대표 및 여수시의장 간담회 : '25. 8. 29.
- 제51회 임시회(10.21.~24) 안건상정 및 추천 예정(여수시의회→자원시설과): '25. 9. 16.
- 주민협의체 위원 추천관련 협조 요청(여수시의회→자원시설과): '25. 9. 26.
- 주민협의체 위원 추천관련 협조 요청(자원시설과→삼일동) : '25.10.~11.

추진계획

- 주민지원협의체 구성 : '26. 1.~
- 주민지원기금 지원 : 매년

연도별 투자계획

(단위 : 백만 원)

사업명	연차별 사업내역				
	총 계	2026년까지	2027년	2028년~2030년	2031년~2038년
주변영향 지역 지원(도시형)	(사업량) 삼일동	삼일동	삼일동	삼일동	삼일동
	(사업비) 9,337	8,485	71	213	568
	(시 비) 9,337	8,485	71	213	568

4

월내매립장 수직 증설공사

주요업무
만흥처리팀

- ◇ 여수시 월내매립장 매립용량 확보를 위한 제방 수직 증설
- ◇ 동일부지 내(소각시설, 음식물처리시설 등) 발생 잔재물 안정적 처리

▶ 월내매립장 증설(306천m³)

2025년

2차분 준공 및
3차분 착·준공



2026년

4차분(잔여분)
발주 및 준공

□ 사업개요

- 사업명 : 월내매립장 수직 증설공사
- 사업기간 : 2024. 1. 3. ~ 2026. 9. 30.
- 위치 : 여수시 월내동 산133번지 일원
- 사업비 : 6,124백만원(국비 1,804^{30%}, 시비 4,320^{70%})

□ 추진현황

- '23년 예산확보(2,400백만원) : '23. 1.
- 총사업비 조정(5,604백만원→6,124백만원) : '23. 10. 30.
- 행정절차(일상감사 및 계약심사) 회신 : '23. 11. 10.
- 공사 시행 : '23. 11. 23.
- 공사 착공 : '24. 1. 3.
- 공사 설계변경 및 공기연장 : '24. 6. 27.
- 1차분 준공 : '24. 7. 1.
- 공사 일시정지 : '24. 7. 30.
- 공사 일시정지 해지 : '24. 10. 30.
- 2차분 공사 착공 : '24. 11. 22.
- 2차분 공사 착공 및 준공 : '24. 11. ~ '25. 4.
- 3차분 공사 착공 및 준공 : '25. 4. ~9.

□ 추진계획

- 4차분(잔여분) 발주 및 준공 : '26. 1. ~ '26. 9.

□ 연도별 투자계획

(단위 : 백만 원)

사업명	연차별 사업내역			
	총 계	2025년까지	2026년	이후
월내매립장 수직 증설공사	(총사업량) 1개소	1개소	1개소	-
	(총사업비) 6,124	3,840	2,284	-
	(국 비) 1,804	781	1,023	-
	(도 비) 508	130	378	-

5 거문도 농어촌폐기물 종합처리시설 설치사업

주요업무
자원회수팀

- ◇ 매립시설 포화 및 소각시설 노후화로 처리효율 감소
- ◇ 농어촌폐기물 종합처리시설 신설로 안정적 처리대책 마련

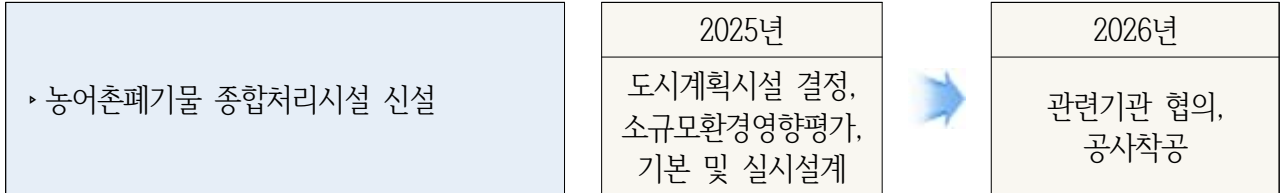

□ 사업개요

- 위 치 : 여수시 삼산면 덕촌리 1085-1번지 일원
- 사업면적 : 13,205m²
- 사업기간 : 2020년 ~ 2027년
- 사 업 비 : 33.3억원(국 23.3^{70%}, 지방비 10^{30%})
- 사업내용 : 소각시설(220kg/hr) 1식, 매립시설(3,800m³) 1식

□ 추진현황

- 거문도 전역 생활폐기물 처리시스템 개발, 연구용역 완료 : '17. 12.
- 입지선정을 위한 주민 설명회 및 의견수렴(7회) : '18. ~ '20.
- 국립공원해제 안건 제출 : '20. 3.
- 국립공원해제 불가로 공원계획 변경 안건 제출 : '21. 7.
- 타당성조사 및 기본계획 용역 완료 : '21. 10.
- 공원계획 변경 결정 고시(환경부) : '23. 5.
- 도시계획시설결정 및 소규모환경영향평가 용역 시행 : '23. 10.
- 기본 및 실시설계 용역 시행 : '24. 7.
- 보상계획 열람 공고 : '24. 9.
- 재해영향성검토 용역 완료 : '24. 12.
- 소규모재해영향평가 용역 시행 : '25. 3.
- 소각시설 구매·제작 및 설치 계약 : '25. 5.
- 공원계획변경신청서 제출(환경부) : '25. 10.

향후계획

- 기본 및 실시설계 용역 완료 : '26. 1.
- 행정절차(건설기술심의, 총사업비 변경 등) 이행 : '26. 2. ~ 7.
- 공사 착공 : '26. 8.
- 공사 준공 : '27. 12.

연도별 투자계획

(단위 : 백만 원)

사업명	연차별 사업내역					
	총 계	2025년까지	2026년	2027년	2028년	이후
거문도 농어촌폐기물 종합처리시설 신 설	(총사업량) 1개소	1개소	1개소	1개소	1개소	1개소
	(총사업비) 3,331	1,602	213	1,516	-	-
	(국 비) 2,331	855	149	1,327	-	-
	(도 비) 500	259	52	189	-	-
	(시 비) 500	488	12	-	-	-

※ 기본 및 실시설계 용역 완료 후, 총사업비 조정 협의 예정

5. 산림과

I. 핵심추진사업

1. 「2026여수세계섬박람회」 성공적 개최를 위한 도시숲·정원 조성
2. 소나무재선충병 방제사업

II. 신규시책사업

1. 2026 남도K-가든(정원) 페스티벌 개최

III. 주요업무

1. 정책 숲 가꾸기 사업
2. 조림사업 추진
3. 쾌적하고 안전한 숲길환경 조성
4. 봉황산 자연휴양림 서비스 품질 향상
5. 산림재해에 안전한 사방사업 추진
6. 다목적 임도 개설 및 유지관리
7. 산불방지 종합대책 수립 추진
8. 생활권 주변 다양한 도시숲 조성·관리
9. 도시경관 창출을 위한 녹색 가로수길 조성·관리

행정 여건 및 업무 정책 방향

I

행정 여건

- ① 산림의 체계적 보전과 기후위기 대응 해법 필요
 - 체계적 숲 관리로 산림생태계 건강성 증진과 변화된 산림재해 여건에 맞춰 예방 체계의 선제적 대응(정비)
 - 미세먼지 등 대기오염물질 저감 숲 지속 확충
- ② 조림·숲가꾸기를 넘어 수확 가능한 숲으로 성장하면서 임업경영 시대에 진입
 - 다목적임도 등 경영기반 시설 확충으로 산림자원의 선순환 촉진과 탄소중립 실현
- ③ 산림자원을 자아실현·건강증진·삶의 질 향상 등 다양한 형태로 활용하려는 시민 요구 증가
 - 삶과 밀접한 산림복지 강화로 일상회복 지원과 일자리 제공으로 자아실현에 기여
- ④ 임가의 소득 보전과 산림의 공익가치 향상
 - 임업직불금 지원 등 임업인 소득 안전망 구축

II

업무 정책방향

- ▣ 도시숲, 정원 등 생활권 중심의 산림 복지 기반 확충
 - ▣ 산림 휴양·치유 수요에 대응한 기반시설 및 교육 활성화
 - ▣ 산림재해 예방활동 등 선제적 대응으로 산림 재해방지 총력
- ① 2026여수세계섬박람회 성공개최를 위한 연계사업 적극 추진(박람회장 도시숲·정원 조성, 정원 페스티벌 개최)
 - ② 조림·숲가꾸기 사업의 지속 추진으로 산림탄소 흡수원 확대, 저탄소 녹색 성장 기여 및 산림 소득 창출 기반 조성
 - ③ 생활 밀착형 테마정원, 골목길 정원, 스마트가든 조성으로 정원 문화 활성화(저변 확대)
 - ④ 봉황산자연휴양림, 산림욕장 및 유아숲체험원 시설 보완
 - ⑤ 다양한 산림교육 프로그램 운영
 - ⑥ 산사태예찰방재단 운영 및 사방사업 확충 등 산림 재해방지 총력
 - ⑦ 드론, QR코드 등 첨단기술을 활용하여 산림사업의 첨단화 추진

1. 핵심 추진 사업

1	「2026여수세계섬박람회」 성공적 개최를 위한 도시숲·정원 조성	핵심추진사업 산림과
----------	--	---------------

◇ 세계인의 축제장이 될 박람회장에 도시숲 및 정원을 조성하여 볼거리 제공과 정원문화 확산 및 세계섬박람회 성공 개최 기여

▶ 2026여수세계섬박람회장 도시숲 정원조성	2025년 실시설계 및 착공	➔	2026년 조성사업 추진
--------------------------	--------------------	---	------------------

□ 사업개요

- 사업기간 : 2025. 1. ~ 2026. 8.
- 위 치 : 돌산읍 우두리 1181번지 일원(2026여수세계섬박람회장 주행사장)
- 사업비 : 70억 원 (국비 35^{50%}, 도비 0.25^{0.4%}, 시비 34.75^{49.6%})
- 사업내용
 - 기후대응도시숲 조성 : 테마숲(동백나무 숲, 단풍나무숲, 가을향기숲 등), 휴게숲, 산책로 및 편의시설 설치
 - 실외정원 조성 : 가을의 섬을 담은 정원, 석가산, 거울조형물, 나선형 산책로

□ 추진현황

- 도시숲 및 실외정원 조성사업 대상지 선정 : '24. 9. 20.
- 실시설계 용역 착수 및 자문단 구성(8명) : '25. 2. 12.
- 실시설계 용역 완료 : '25. 7. 31.
- 행정절차 이행(일상감사, 계약심사 등) : '25. 9. ~10.
- 기후대응도시숲 및 정원 조성 공사 착공 : '25. 11. ~ 12.

□ 추진계획

- 도시숲 및 실외정원 사업추진 : '25. 11. ~ '26.8.

□ 연도별 투자계획

(단위 : 백만 원)

사업명	연차별 사업내역					
	총 계	2025년까지	2026년	2027년	2028년	이후
도시 숲 및 정원 조성사업	(총사업량) 2개소	2개소	2개소	-	-	-
	(총사업비) 7,000	3,750	3,250	-	-	-
	(국 비) 3,500	3,500	-	-	-	-
	(도 비) 25	25	-	-	-	-
	(시 비) 3,475	225	3,250	-	-	-

2 소나무재선충병 방제사업

핵심추진사업

산림보호팀

- ◇ 기후변화로 소나무재선충병이 급속히 확산되는 상황에서 체계적이고 효율적인 방제전략 수립과 수종전환 방제 확대 추진을 통한 건강한 산림환경 회복

▶ 소나무재선충병 방제사업

2025년
단목벌채 28,201본,
수종전환 52ha



2026년
단목벌채 5,000본,
수종전환 165ha

□ 사업개요

- 사업기간 : 2026. 1. ~ 12.
- 위 치 : 관내 산림 일원
- 사 업 량 : 소나무재선충병 피해목(재해위험목) 제거 5,000본,
소나무재선충병 예방나무주사 100ha, 수종전환 165ha
- 사 업 비 : 1,755백만 원(국비 1,193^{68%}, 도비 159^{9%}, 시비 403^{23%})

□ 추진현황

- 2025년 소나무재선충병 방제사업 완료 : '25. 1. ~ 12.
- 소나무재선충병 피해목제거 28,201본, 예방나무주사 170ha, 드론방제 100ha, 수종전환 52ha(묘도동, 돌산읍)
- 2026년 수종전환 사업 대상지 소유자 동의 및 실시설계용역 추진 : '25. 9. ~ 12.

□ 향후계획

- 2026년 소나무재선충병(재해위험목) 방제사업 추진 : '26. 1. ~ 12.
- 2026년 소나무재선충병 수종전환사업(돌산, 화양, 전남대 주변) 추진 : '26. 1. ~ 5.
- 2026년 소나무재선충병 예방나무주사 사업 추진 : '26. 1. ~ 3.
- 2026년 소나무재선충병 드론방제사업 추진 : '26. 5. ~ 8.

□ 연도별 투자계획

(단위 : 백만 원)

사업명	연차별 사업내역					
	총 계	2025년까지	2026년	2027년	2028년	이후
소나무 재선충병 방제사업	(총사업량) 48,201본, 787ha	28,201본, 52ha	5,000본, 165ha	5,000본, 180ha	5,000본, 190ha	5,000본, 200ha
	(총사업비) 9,176	1,721	1,755	1,800	1,900	2,000
	(국 비) 6,172	1,103	1,193	1,224	1,292	1,360
	(도 비) 855	180	159	163	172	181
	(시 비) 2,149	438	403	413	436	459

2. 신규 시책사업

1 2026 남도K-가든(정원) 페스티벌 개최

신규시책사업
산림휴양정원팀

- ◇ 2026여수세계섬박람회와 연계하여 관광객에게 다양한 볼거리 제공
- ◇ 구도심권 여문문화거리에 각종 문화행사와 정원 조성으로 생활 속 정원 인프라 구축 및 지역상권 활성화

□ 사업개요

- 사업기간 : '26. 1. ~ 11. * 행사기간 : '26. 9. 5. ~ 11. 4. (2026여수세계섬박람회 개최 기간)
- 위 치 : 여서동 402번지 일원(여문문화거리 일원)
- 사업비 : 3,000백만 원(도비 1,650^{55%}, 시비 1,350^{45%})
- 사업량 : 작가정원, 주민참여(상가)정원 조성 및 정원문화행사 등

□ 추진현황

- 정원페스티벌 대상지 현장 조사 및 관계부서 협의 : '24. 2.
 - 여문 문화의거리/ 전남도 산림휴양과, 여수시 관계부서
- 여문문화의거리 활성화방안 용역 및 간담회 참여 : '24. 4. ~ '25. 6.
 - 정원페스티벌 개최 계획을 문화의거리 활성화 방안에 반영
 - 작가정원 조성 대상지 등 정원페스티벌 개최안 논의
- 2026 정원페스티벌 사업(전환사업) 신청 : '25. 6.
- 정원페스티벌 사업 투자심사 및 사업 확정 : '25. 7. ~ 10.

□ 향후계획

- 정원페스티벌 행사대행용역 선정 계약 체결 : '26. 1. ~ 3.
 - 협상에의한계약
- 정원페스티벌 및 실외정원 기반조성 : '26. 4. ~ 5.
- 대표·작가·참여정원 조성 및 전시 작품 설치 : '26. 6. ~ 8.
- 정원 우수작품 심사 및 선정 : '26. 8.
- 정원페스티벌 행사 개최 : '26. 9. ~ 11.

□ 연도별 투자계획

(단위 : 백만 원)

사업명	연차별 사업내역					
	총 계	2025년까지	2026년	2027년	2028년	이후
정원 페스티벌	(총사업량) 1식	-	1식	-	-	-
	(총사업비) 3,000	-	3,000	-	-	-
	(도 비) 1,650	-	1,650	-	-	-
	(시 비) 1,350	-	1,350	-	-	-

3. 주요업무

1 정책 숲 가꾸기 사업	주요업무
	산림조성팀

◇ 생태적으로 건강한 산림을 가꾸어 지속 가능한 산림자원의 육성과 경제적·공익적 가치 증진으로 저탄소 녹색성장에 기여

▶ 정책 숲 가꾸기 사업	2025년	➔	2026년
	1,355		565

사업개요

- 사업기간 : 2026. 1. ~ 12.
- 위 치 : 조림지 및 경제림 육성을 위한 산림
- 사 업 량 : 565ha
- 사 업 비 : 1,567백만원(국비 784^{50%}, 도비 234^{15%}, 시비 549^{35%})
- 사업내용 : 큰나무가꾸기, 어린나무가꾸기, 산불예방 숲 가꾸기, 조림지 사후관리(풀베기, 덩굴제거) 등

추진현황

- 2025년 정책숲가꾸기 사업 추진 : '25. 1. ~ 10.

• 2025년 어린나무가꾸기사업 완료(40ha)	• 2025년 산불예방 숲가꾸기사업 완료(260ha)
• 2025년 미세먼지 저감 등 공익 숲가꾸기사업 완료(60ha)	• 2025년 큰나무가꾸기사업 완료(45ha)
• 2025년 조림지 덩굴제거사업 완료(90ha)	• 2025년 조림지 풀베기사업 완료(200ha)
• 2025년 주요도로변 등 덩굴제거사업(1차) 완료(180ha)	• 2025년 섬지역 덩굴제거사업(1차) 완료(260ha)
• 2025년 주요도로변 등 덩굴제거사업(2차) 추진(120ha)	• 2025년 섬지역 덩굴제거사업(2차) 추진(130ha)
- 2026년 숲 가꾸기 대상지 조사 및 소유자 동의 : '25. 10. ~ 12.

향후계획

- 2026년 숲 가꾸기사업 실시설계 추진 : '26. 1. ~ 2.
- 2026년 숲 가꾸기사업 추진 : '26. 2. ~ 12.

연도별 투자계획

(단위 : 백만 원)

사업명	연차별 사업내역					
	총 계	2025년까지	2026년	2027년	2028년	이후
정책 숲 가꾸기 사업	(총사업량) 7,315ha	4,435ha	565ha	770ha	770ha	770ha
	(총사업비) 10,062	3,017	1,567	1,826	1,826	1,826
	(국 비) 5,031	1,508	784	913	913	913
	(도 비) 1,509	453	234	274	274	274
	(시 비) 3,522	1,056	549	639	639	639

2 조림사업 추진

주요업무
산림조성팀

- ◇ 지속가능하고 가치 있는 산림자원을 육성하여 산림탄소 흡수원 확충과 목재 수급 자립기반 구축

▶ 조림 사업 추진

2025년
62ha



2026년
63ha

□ 사업개요

- 사업기간 : 2026. 1. ~ 12.
- 위 치 : 병해충 피해지, 불량림 등 산림
- 사업량 : 63ha(경제수 20ha, 산림재해방지 35ha, 내화수림대 8ha)
- 사업비 : 387백만 원(국비 162^{42%}, 도비 50^{13%}, 시비 175^{45%})
- 사업내용
 - 산림 소유자의 소득증대와 산업화가 가능한 경제성 높은 수종 조림
 - 산림병해충피해 방지 등 공익기능 강화를 위한 큰나무 조림

□ 추진현황

- 2026년 조림사업 대상지 조사 및 신청 접수 : '25. 6. ~ 9.
- * 25년 조림사업 62ha
- 2026년 조림사업 실시설계 용역 : '25. 10. ~ 12.

□ 향후계획

- 2026년 조림사업 대상지 확정 : '26. 1.
- 2026년 조림사업 추진 : '26. 2. ~ 4.
- 2027년 조림사업 대상지 조사 : '26. 6. ~ 9.

□ 연도별 투자계획

(단위 : 백만 원)

사업명	연차별 사업내역					
	총 계	2025년까지	2026년	2027년	2028년	이후
조림사업	(총사업량) 282ha	62ha	63ha	55ha	55ha	55ha
	(총사업비) 1,956	432	387	379	379	379
	(국 비) 797	158	162	159	159	159
	(도 비) 267	70	50	49	49	49
	(시 비) 892	204	175	171	171	171

3 쾌적하고 안전한 숲길환경 조성

주요업무
산림휴양정원팀

◇ 시민들이 쾌적하고 안전한 숲길을 이용할 수 있도록 자연친화적인 등산로 조성 및 정비를 추진하여 등산객의 편의제공과 사고 예방

▶ 걷기 좋은 숲길 정비

2025년
등산로 정비 13개소
L=134km



2026년
등산로 정비 13개소
L=134km

□ 사업개요

- 사업기간 : 2026. 1. ~ 12.
- 위 치 : 영취산 등 관내 등산로
* (등산로) 영취산 등 26개산, 207.4km/ (둘레길) 고락산 등 7개산 42.7km
- 사 업 량 : 노후목계단 교체 및 풀베기 등 유지관리 L=250.1km
- 사 업 비 : 650백만 원(도비 159^{24%}, 시비 491^{76%})
- 사업내용
 - 위험지구 및 노면정비, 안전시설물 관리, 편의시설물 설치 등
 - 풀베기 등 등산로 유지·관리

□ 추진현황

- '26년 균특전환사업 예산 신청 및 사전심의 : '25. 4. ~ 6.
- '25년 생활권 등산로 정비 사업 추진 : '25. 6. ~ 11.
- 고락산, 호랑산 등 13개소
- 풀베기 등 등산로 유지관리(L=98.25km) : '25. 6. ~ 10.
- '25년 생활권 등산로 정비사업 추진 및 완료 : '25. 6. ~ 11.

□ 향후계획

- '26년 등산로 정비사업 추진 : '26. 3. ~ 6.
- 풀베기 등 등산로 유지관리 : '26. 6. ~ 10.
- 시설물 유지관리(수시) : 연중

□ 연도별 투자계획

(단위 : 백만 원)

사업명	연차별 사업내역					
	총 계	2025년까지	2026년	2027년	2028년	이후
쾌적하고 안전한 숲길 환경 조성	(사업량) 250.1km	250.1km	250.1km	250.1km	250.1km	250.1km
	(사업비) 3,720	970	650	700	700	700
	(도 비) 1,034	350	159	175	175	175
	(시 비) 2,686	620	491	525	525	525

4 봉황산 자연휴양림 서비스 품질 향상

주요업무
산림휴양정원팀

- ◇ 휴양림 내 가로등, 경관조명, 산책로 정비 등 시설물을 보완하여 쾌적하고 안전한 휴양시설 제공 및 서비스 품질 향상

▶ 봉황산 자연휴양림
환경정비 및 시설물 보완

2025년
휴양림 기반시설 정비
(보안등, 도로 등 정비)



2026년
휴양림 환경정비
(숲속야영장 정비)

□ 사업개요

- 사업기간 : 2026. 1. ~ 12.
- 위 치 : 돌산읍 대북길 160(봉황산 자연휴양림)
- 사업량 : 봉황산 자연휴양림 시설물 보완 1식
- 사업비 : 500백만 원(도비 325^{65%}, 시비 175^{35%})
- 사업내용 : 휴양림 내 숲속야영장 정비(화장실, 샤워장 등)

□ 추진현황

- '26년 봉황산 자연휴양림 예산 신청 : '25. 4.
- '26년 균특전환사업 예산 사전심의 완료 : '25. 5. ~ 6.

* 25년 대상 보완사업 추진중(세탁실 물품, 보안등·경관조명, 도로 정비 등): '25. 6. ~ 12.

□ 추진계획

- 조성계획 변경 및 실시설계 용역 추진 : '26. 1. ~ 3.
- 봉황산 자연휴양림 보완사업 추진 : '26. 3. ~ 12.

□ 연도별 투자계획

(단위 : 백만 원)

사업명	연차별 사업내역					
	총 계	2025년까지	2026년	2027년	2028년	이후
봉황산 자연휴양림 서비스 품질 향상	(사업량) 1식	1식	1식	1식	1식	1식
	(사업비) 2,300	600	500	400	400	400
	(도 비) 1,495	390	325	260	260	260
	(시 비) 805	210	175	140	140	140

5 산림재해에 안전한 사방사업 추진

주요업무
산림보호팀

◇ 국지성 집중호우로 인한 산사태 등 산림 재해 위험이 증대됨에 따라 사방사업의 조기착수와 우기 전 사업 마무리로 시민의 생명과 재산 보호

▶ 사방시설 설치

2025년

4개소



2026년

3개소

□ 사업개요

- 사업기간 : 2026. 1. ~ 12.
- 위 치 : 관내일원
- 사 업 량 : 3종 3개소(사방댐 1, 계류보전 1, 산지사방 1)
- 사 업 비 : 524백만 원(국비 368^{70%}, 도비 78^{15%}, 시비 78^{15%})

□ 추진현황

- '25년 사방사업(사방댐 2, 계류보전 1, 산지사방 1) 완료 : '25. 1. ~ 9.
- '26년 사방사업 대상지 타당성 평가 : '25. 10.
- '26년 사방사업 사전설계 : '25. 11. ~ 12.
- '26년 사방시설 조성사업 설계심의 : '26. 1. 13.

□ 향후계획

- '26년 사방사업 추진 : '26. 2. ~ 6.

□ 연도별 투자계획

(단위: 백만 원)

사업명	연차별 사업내역					
	총 계	2025년까지	2026년	2027년	2028년	이후
사방사업 (사방댐, 계류보전)	(총사업량) 15개소	4개소	3개소	3개소	3개소	3개소
	(총사업비) 2,869	773	524	524	524	524
	(국 비) 2,013	541	368	368	368	368
	(도 비) 428	116	78	78	78	78
	(시 비) 428	116	78	78	78	78

6 다목적 임도 개설 및 유지관리

주요업무
산림보호팀

- ◇ 산림경영 활성화 및 다양한 산림휴양 서비스를 제공하고 산불, 산사태 등 산림재해 예방 및 선제적 대응을 위한 다목적 임도 확충

▶ 다목적 임도 개설 및 유지관리

2025년
임도 신설 및 보수 14km



2026년
임도 신설 및 보수 13.72km

□ 사업개요

- 사업기간 : 2026. 1. ~ 12.
- 위 치 : 관내 일원
 - 신 설 : 간선임도(부암산/해양경찰학교), 작업임도(화양안포)
산불진화임도(돌산금봉지구)
 - 보 수 : 구조개량, 보수사업 등(화양, 울촌, 돌산 등)
- 사업량 : 임도 신설 및 보수 13.72km
 - 간선임도 1.72km, 작업임도 1km, 산불진화임도 1km, 임도 보수 및 구조개량 10km
- 사업비 : 1,074백만 원(국비 526^{48%}, 도비 280^{26%}, 시비 268^{26%})

□ 추진현황

- '26년 간선·작업임도 개설사업 타당성평가 : '25. 4
- '26년 간선·작업임도 개설지 소유주 동의 : '25. 7. ~ 12.
- '26년 간선·작업임도 개설사업 사전설계 : '25. 10. ~ 12.

□ 향후계획

- '26년 간선·작업임도 개설사업 설계심의 및 계약심사 : '26. 1. ~ 3.
- '26년 간선·작업임도 개설사업 추진 : '26. 4. ~ 12.

□ 연도별 투자계획

(단위 : 백만 원)

사업명	연차별 사업내역					
	총 계	2025년까지	2026년	2027년	2028년	이후
다목적 임도 개설 및 유지관리	(사업량) 61km	14km	12km	11km	11km	11km
	(사업비) 5,252	1,274	1,284	898	898	898
	(국비) 2,302	583	552	389	389	389
	(도비) 1,505	261	398	282	282	282
	(시비) 1,445	430	334	227	227	227

7 산불방지 종합대책 수립 추진

주요업무
산림보호팀

◇ 신속한 초기대응 및 효율적인 산불진화로 산불피해 최소화 및 산불 재난 대응체계 구축

▶ 산불방지 대책본부 운영

2025년
산림과 및 25개 읍면동



2026년
산림과 및 25개 읍면동

□ 사업개요

- 위 치 : 산림과 및 25개 읍면동 * 한려동, 중앙동 제외
- 운영기간 : 봄철 1. 1. ~ 5. 15. / 가을철 11. 1. ~ 12. 31.
- 운영시간 : 평일(09:00~19:00), 토요일 및 공휴일(09:00~18:00)
- 근무인원 : 산림과(정원의 1/4) * 읍면동 자체 근무조 편성운영(1~2명)
- 사업비 : 1,026백만 원(국비 18^{17%}, 도비 7^{8%}, 시비 1,001^{75%})
- 사업내용 : 산불감시·진화대 운영, 진화장비 정비, 헬기임차운영
산불발생원인 사전예방으로 산림 및 시민의 재산 피해 최소화

□ 추진현황

- 2026년 산불방지대책 추진
 - 대책본부 운영 : 봄철 1. 1.~ 5. 15. / 가을철 11. 1. ~ 12. 31.
 - 산불진화헬기 임차 '26. 1. 20. ~ 6. 5. / '26. 10. 17. ~ 12. 25.
 - * 2025년 산불발생현황(' 25. 10월말 기준) : 1건 7,500㎡

□ 향후계획

- 2026 가을철 ~ 2027 봄철 산불방지대책 추진
 - 대책본부 운영 : 가을철 11. 1. ~ 12.31. / 봄철 1. 1. ~ 5.15.(산림과 및 25개 읍면동)
 - 산불감시초소 운영 : 마래산 등 11개소
 - 산불예방 무인감시카메라 운영 : 영취산 등 13개소
 - 헬기임차 운영 운영(1대 210일간) * 봄철: 1. 1. ~ 5. 15./가을철: 11. 1. ~ 12. 31.
- 산림재난대응단 및 감시원 운영 : 83명(산림재난대응단 41명, 산불감시원 42명)

□ 연도별 투자계획

(단위 : 백만 원)

사업명	연차별 사업내역					
	총 계	2025년	2026년	2027년	2028년	이후
산불방지 종합대책	(사업량) 20종	4종	4종	4종	4종	4종
	(사업비) 11,260	2,252	2,252	2,252	2,252	2,252
	(국 비) 1,895	379	379	379	379	379
	(도 비) 845	169	169	169	169	169
	(시 비) 8,520	1,704	1,704	1,704	1,704	1,704

8 생활권 주변 다양한 도시숲 조성·관리

주요업무
도시녹화팀

◇ 도시 열섬현상 완화 및 미세먼지 저감을 위한 도심 생활권 주변 도시숲 확충으로 기후변화 대응 및 정주여건 개선을 통한 시민 삶의 질 제고

▶ 도시숲 조성

2025년
5개소



2026년
4개소

□ 사업개요

- 사업기간 : 2026. 1. ~ 12.
- 위 치 : 관내 녹지대 및 자투리땅, 학교 등
- 사업량 : 도시숲 4개소 신규 조성 및 도시숲 쉼터 정비
- 사업비 : 1,140백만 원(국비 100^{9%} 도비 230^{20%}, 시비 810^{71%})
- 사업내용 : 수목 식재·편의시설물 설치 등 도시숲 조성 및 정비

- (생활환경숲 조성) 수정동 673-7번지 일원, 200백만 원
- (학교숲 조성) 하멜로 35번지 (중앙초), 60백만 원
- (자녀안심그린숲 조성) 돌산읍 강남10길 27 (동백초), 200백만 원
- (복합산림경관숲 조성) 화양면 장수리 653-4번지 일원, 200백만 원
- (녹지대 및 자투리땅 환경정비 및 경관 조성관리) 317백만 원

□ 추진현황

- '25년 생활권 주변 도시숲 조성 사업 추진 : '25. 1. ~ 10.

- 여서동 374번지 일원 녹색쌈지숲 조성사업 완료
- 중앙초등학교 자녀안심그린숲 조성사업 완료
- 돌산읍 덕개천 일원 생활환경숲 조성 완료
- 엑스포역 주변 주민단체참여숲 조성 완료
- 도시숲 조성지 등 환경정비 및 편의시설물 정비
- 여수해양과학고 학교숲 조성 완료

- 도시숲 내 수목 및 편의시설물 정비(수시) : '25. 2. ~ 12.

□ 향후계획

- 실시설계 용역 추진 : '26. 1. ~ 2.
- 조성사업 추진 : '26. 3. ~ 5.
- 환경정비(풀베기 등) 및 편의시설물 정비 : '26. 2. ~ 12.

□ 연도별 투자계획

(단위 : 백만 원)

사업명	연차별 사업내역					
	총 계	2025년까지	2026년	2027년	2028년	이후
생활권 주변 다양한 도시숲 조성·관리	(총사업량) 21개소	5개소	4개소	4개소	4개소	4개소
	(총사업비) 4,450	1,060	1,140	750	750	750
	(국 비) 500	100	100	100	100	100
	(도 비) 1,360	380	230	250	250	250
	(시 비) 2,727	580	647	500	500	500

◇ 계절에 따라서 다양하고 아름다운 모습을 연출하는 녹색 가로수길을 조성하여 남해안 대표 관광도시에 걸맞은 그린 인프라 구축 및 도시경관 창출

▶ 가로환경 조성관리

2025년
가로수길 조성·관리 L=367km



2026년
가로수길 조성·관리 L=370km

사업개요

- 사업기간 : 2026. 1. ~ 12.
- 위 치 : 관내 가로수 및 가로화단
- 사 업 량 : 가로수 2개소 신규 조성, 가로수 및 가로화단 관리
- 사 업 비 : 1,523백만 원(도비 300^{20%}, 시비 1,223^{80%})
- 사업내용 : 가로수 조성, 가로수 및 가로화단 정비

- (명품가로수 조성 및 관리) 여수세계섬박람회장 진입도로변 / L=6km, 블루엔젤 등 식재 및 전정, 풀베기 등 관리사업, 500백만원
- (신규가로수 조성사업) 남면 심장리 산83-5번지 일원 / L=2km, 왕벚나무 등 식재, 100백만원
- (가로수 및 가로화단 관리) 가로수 전정, 중앙분리대 환경정비 사업 등 923백만원

추진현황

- 2025년 가로수 조성사업 추진 : '25. 1. ~ 5.

- 금오도 신규가로수 2차 조성사업 완료(L=2km/ 왕벚나무 195주/ 100백만원)
- 2025년 명품가로수 조성사업 완료(L=1km/ 남천 등 3종 7,410주, 320백만원)

- 가로수 및 가로화단 환경정비 : '25. 4. ~ 12.

향후계획

- 현장조사 및 실시설계 추진 : '26. 1. ~ 2.
- 2026년 도시숲위원회 심의 : '26. 3.
- 명품가로수 및 신규가로수 조성사업 추진 : '26. 3. ~ 6.
- 가로수 및 가로화단 관리(연중) : '26. 3. ~ 12.

연도별 투자계획

(단위 : 백만 원)

사업명	연차별 사업내역					
	총 계	2025년까지	2026년	2027년	2028년	이후
생활권 주변 다양한 도시숲 조성·관리	(총사업량) 5식	1식	1식	1식	1식	1식
	(총사업비) 8,686	1,463	1,523	1,900	1,900	1,900
	(도 비) 1,560	210	300	350	350	350
	(시 비) 7,126	1,253	1,223	1,550	1,550	1,550

6. 공 원 과

I. 핵심추진사업

1. '여수형 지오투어리즘'을 위한 국가지질공원 인증 추진
2. 생각키움 체험놀이터 조성

II. 신규시책사업

1. 오동도 자연자원 생태조사 용역

III. 주요업무

1. 전라선 옛 철길공원 2단계 조성사업
2. 만흥공원 레일바이크 국유지 매입 추진
3. 관기 저수지 생태공원 조성
4. 특색있는 4대공원[자산,돌산,무선산,망마]종합발전구상용역
5. 도시공원 절개지·위험지 점검 및 안전관리 강화
6. 폭염탈출! 도시공원 물놀이시설 운영
7. 시민휴식 공간 확보를 위한 근린공원 시설물 관리
8. 어린이공원·소공원 시설물 정비 및 관리
9. 도시공원 조명, CCTV 시설물 유지관리
10. 장기미집행 도시공원 사유 토지 매입
11. 도심 녹지대 경관개선 및 유지 관리
12. 오동도 편의시설 확충 및 정비
13. 국립공원 오동도 환경개선을 위한 노후 상가 철거

행정 여건 및 업무 정책 방향

I

행정 여건

- ① 시민 건강, 쉼, 휴식을 겸비한 규모 있는 도시공원 조성 열망
 - ▶ 전라선 옛철길공원, 관기저수지 생태공원, 생각키움 체험놀이터 조성
- ② 도시공원 내 시설물 정비, 개선, 리모델링 시 주민의견 다양화
 - ▶ 의견이 같을 수도 있지만 세대별, 성별, 시설별 갈등도 발생
 - ▶ 안전사고예방 및 기후변화(폭염 등)에 따른 시설물 설치 확대
- ③ 기본적인 조경시설 외에 차별화된 맞춤형 시설 요구
 - ▶ 물놀이장, 어린이 놀이터, 무장애길, 주차장 등
- ④ 장기미집행 도시공원 사유토지 매입 마무리 및 공원조성 준비
 - ▶ 예산 확보 후 신속한 협의 보상 및 기본 및 실시설계 용역

II

업무 정책방향

- ▣ 쾌적한 도시공원 환경 조성 및 녹지공간 확대
- ▣ 공원 내 차별화된 볼거리, 즐길거리, 운동·놀이시설 등 확충

- ① 자연친화적이고 차별화된 도시공원 조성
 - ▶ 전라선 옛 철길 공원조성, 관기저수지 수변공간을 활용한 공원 조성 완료
- ② 공원 내 차별화된 시설물 조성 및 운영
 - ▶ 생각키움 체험놀이터 조성, 물놀이장 운영, 맨발길 관리, 도시숲 등 녹지공간 확대 등
- ③ 도시공원 시설물 정비 및 관리 집중
 - ▶ 공원 내 화장실, 산책로, 데크, 분수, 음수대, 파고라, 방송시설 등
- ④ 도심녹지대 경관개선 및 유지 관리
 - ▶ 녹지대 환경개선, 태풍피해지 복구, 재해위험목 제거 등
- ⑤ 장기미집행 도시공원 사유 토지 매입 및 특색있는 공원 조성
- ⑥ 오동도 자연환경 보존 및 편의시설 확충

I. 핵심 추진 사업

1 '여수형 지오투어리즘을 위한 국가지질공원 인증 추진' 핵심추진사업 공원조성팀

◇ 지질학적으로 가치가 있다고 발굴된 지질명소를 바탕으로 지질공원 인증을 추진하여 '여수형 지오투어리즘' 실현 및 지역경제 활성화
 ※ 지오투어리즘 : 지질과 지형을 기반으로 지역의 자연과 문화를 체험하면서 이를 보전·활용하는 지속가능한 관광

▶ 지질공원 인증 및 운영 활성화	2025년	➔	2026년
	후보지 신청준비		국가지질공원 인프라구축 및 인증신청

□ 사업개요

- 사업기간 : 2026. 1. ~ 12.
- 위 치 : 향일암 주상절리, 낭도 공룡발자국 등 관내 지질명소 일원
- 사업량 : 지질공원 기반시설 조성 및 사전 운영 1식
- 사업비 : 296백만 원(시비)
- 사업내용 : 탐방안내소 5개소, 안내판 15개 등 기반시설 조성 및 지질공원 해설사 등 사전 운영

□ 추진현황

- 국가지질공원 인증 타당성 조사용역 : '24. 2. ~12.
 - 타당성 유, 지질명소 20개 선정(대표 10, 일반 10)
- 국가지질공원 기본계획수립 및 인증신청용역 계약체결('25.3~'26.9.) : '25. 3.
- 국가지질공원 기본계획수립 및 인증신청용역 착수보고회 : '25. 3.
- 관련조례 제정 : '25. 8.
- 국가지질공원 해설사 양성대상자 선발 및 자격취득(5명) : '25. 8.

□ 향후계획

- 국가지질공원 기반시설 조성 및 사전 운영 : '26. 1. ~ 12.
- 여수 국가지질공원 후보지 신청 및 선정 : '26. 상반기
- 용역 최종보고 : '26. 9.
- 국가지질공원 인증 신청 : '26. 하반기

□ 연도별 투자계획

(단위 : 백만 원)

사업명	연차별 사업내역					
	총 계	2025년까지	2026년	2027년	2028년	이후
지질 공원	(총사업량) 1식	기본계획 수립	기반조성 및 인증(신청)	국가지질공원 운영	세계지질공원 타당성 조사	세계지질공원 지정 추진
지정 및 운영	(총사업비) 3,460	170	1,390	500	900	500
	(시 비) 3,460	170	1,390	500	900	500

2 생각키움 체험놀이터 조성

핵심추진사업

공원조성팀

- ◇ 도시공원 리모델링을 통한 친환경 체험형 놀이터 조성으로 아이들의 놀이문화 확산 및 육아 친화도시 조성

▶ 생각키움 체험놀이터 조성

2025년

3개소 추진



2026년

4개소 조성

□ 사업개요

- 사업기간 : 2024. 1. ~ 2026. 12.
- 사업량 : 체험형 놀이시설 조성 4개소
 - '25년 : 3개소(웅천 암골못, 돌산 강남정, 문수 코아루*일부 조성)
 - '26년 : 1개소(소라 죽림공원)
- 총사업비 : 9,400백만 원 (시비)
 - '26년 사업비 : 2,550백만 원 ※ 기투자 '24~'25년 : 6,850백만 원
- 사업내용 : 체험형 놀이시설 설치 및 노후 시설물 교체 등
 - 종합놀이대, 데크산책로, 트램폴린, 짚라인 등

□ 추진현황

- 웅천 암골못공원, 돌산 강남정공원 조성 완료 : '25. 7.
- 문수 코아루공원 사업 착수(데크산책로) : '25. 7. 10.
- 소라 죽림공원 실시설계용역 추진 : '24. 10.~'25. 12.

□ 향후계획

- '26년 사업 추진(문수 코아루공원) : '26. 1. ~ 12.
- '26년 1회 추경 예산확보(문수 코아루공원, 소라 죽림공원): '26. 3.
- '26년 사업 추진(소라 죽림공원) : '26. 4. ~ 12.

□ 연도별 투자계획

(단위 : 백만 원)

사업명	연차별 사업내역					
	총 계	2025년까지	2026년	2027년	2028년	이후
생각키움 체험놀이터 조성	(총사업량) 4개소	2개소	2개소	-	-	-
	(총사업비) 9,400	7,350	2,050	-	-	-
	(국 비) 500	500	-	-	-	-
	(도 비) 450	450	-	-	-	-
	(시 비) 8,450	6,400	2,050	-	-	-

II. 신규 시책사업

1 오동도 자연자원 생태조사 용역

신규시책사업
오동도관리팀

◇ 오동도 내 생태자원조사를 통해 가치 있는 자원을 발굴하여 생태적 가치를 조명하고 이를 활용한 국가급 관련 시설 유치계획 수립

▶ 오동도 자연자원 생태조사 용역

2025년

-



2026년

99백만원

□ 사업개요

- 사업기간 : 2026. 1. ~ 11.(11개월)
- 위 치 : 한려해상국립공원 오동도 일원(133,000m²)
- 사업비 : 99백만 원(시비)
- 사업내용
 - 오동도 생태 자연환경(해양, 지형, 토양, 동식물 등) 및 경관 조사
 - 권역별 주요 수종의 건강성, 생육 부진 및 수세원인 파악 등
 - 국내 최고의 난대림 거목 숲을 활용한 다양한 국가급 관련 시설 유치계획 수립
- 법적근거 : 「자연공원법」 제36조 * 2021년 생태조사 완료

◆ 제36조(자연자원의 조사)

▶ 공원관리청은 자연공원의 자연자원을 5년마다 조사하여야 한다.

□ 향후계획

- 오동도 자연자원 생태조사 용역계획 수립 및 용역계약 : '26. 1.
- 자연자원 생태조사 용역 실시 : '26. 1.
- 용역 완료 : '26. 11.
- 시설 유치계획 수립 및 중앙부처(환경부, 산림청 등) 사업 건의 : '26. 12.~

□ 연도별 투자계획

(단위 : 백만 원)

사업명	연차별 사업내역					
	총 계	2025년까지	2026년	2027년	2028년	이후
오 동 도 자연자원 생태조사 용역	(총사업량) 1개소	1개소	1개소	-	-	-
	(총사업비) 146	47	99	-	-	-
	(시 비) 146	47	99	-	-	-

Ⅲ. 주요업무

1 전라선 옛 철길공원 2단계 조성사업

주요업무
공원조성팀

◇ 전라선 KTX 노선 변경으로 발생한 폐선부지를 공원 및 자전거도로, 산책로 등으로 조성하여 시민 편의 제공

▶ 옛 철길공원 조성

2025년
양지바름공원 화장실
건축공사 완료

2026년
대포공원, 율촌조화공원
조성 추진

□ 사업개요

- 사업기간 : 2022. 4. ~ 2030. 12.
- 위 치 : 구)덕양역~구)율촌역 간 철도폐선부지
- 총사업비 : 40,451백만 원(공사비 14,907, 보상 24,993, 기타 551)
 - '26년 사업비 : 110백만 원 ※ 기 투자액 : 4,110백만 원(양지바름공원)
 - '27년 이후 사업비 : 36,341백만 원
- 사 업 량 : 공원조성 3개소, L= 5.3km (A= 212,600m²)

옛 철길공원 조성사업 현황(총괄)

- ▶ 사업기간 : 2014. ~2030. * 1단계 : '14.~'18.(완료)
- ▶ 위 치 : 전라선 마래터널 ~ 구)율촌역 구간
- ▶ 사 업 량 : 도시공원조성 8개소 (L=21.4km, A=552,280m²)
 - 1단계 : 5개 공원(만흥~오림터널~미평~원학동~선원뜨레)
 - 2단계 : 3개 공원(양지바름~대포~율촌조화)
- ▶ 총사업비 : 109,066백만 원(1단계 : 68,615백만 원/ 2단계 : 40,451백만 원)
- ▶ 사업내용 : 산책로, 자전거도로, 공연장, 광장, 운동시설 등

□ 추진현황

- 양지바름공원 조성사업 완료 : '22. 4. ~ '25. 4.
- 행정절차이행 : '25. 5. ~ '25. 12.

□ 향후계획

- 사유토지(국가철도공단 등) 매입 또는 임대차 계약 : '26.~계속*보상완료 시까지
- 소라대포공원, 율촌조화공원 조성사업 추진 : '26. 1.~'30. 12.

□ 연도별 투자계획

(단위 : 백만 원)

사업명	연차별 사업내역					
	총 계	2025년까지	2026년	2027년	2028년	이후
전라선 옛 철길공원 2단계 조성	(사업량) 공원조성 3개소	양지바름공원 조성	대포공원 조성	조화공원 조성 및 토지보상	사업추진	-
	(공사비) 14,907	4,000	-	-	4,730	6,177
	(보상 및 임차) 25,544	110	110	3,110	3,110	19,104

2 만흥공원 레일바이크 국유지 매입 추진

주요업무
근린공원관리팀

◇ 만흥공원 조성과 관광과 공모사업(섬-잇 트레일)의 원활한 추진을 위한 레일바이크 부지(국유지) 매입 추진

□ 공원현황

- 공 원 명 : 만흥공원(근린공원) ※ 최초 결정일 : 2012. 7. 20.
- 위 치 : 여수시 만흥동 산204-2 일원
- 면 적 : 89,134m²(시설율 26.8%, 건폐율 0.28%)
- 시설현황 : 레일바이크, 휴게광장, 주차장, 관리사무실
- ※ 공원조성계획(유희시설/레일바이크) 반영 : 2016. 9. 8.

여수로 섬-잇(sum-it) 트레일 추진계획(관광과)

- ▶ 추진부서 : 관광과(관광개발팀)
- ▶ 사업기간 : 2026. 6. ~ 2029. 12.
- ▶ 위 치 : 만흥동 141-2번지(만흥공원 일부구간)
- ▶ 사업목적 : 해양레일바이크를 활용한 관광 콘텐츠 개발하고 핵심관광자원으로 재조성
- ▶ 총사업비 : 300억 원(균특 180^{60%}, 시비120^{40%})
- ▶ 사업내용 : 레일바이크 L=1.8km, 전망대 1개소

□ 매수대상

- 대 상 : 레일바이크 부지(국유지) 44필지
- 토지 38,157m² ※ 공원구역과 연접 면적 포함
- 예상매입비 : 50억 원(공시지가의 3배 추정액) ※ 감정평가 수수료 포함

□ 추진현황

- 레일바이크 부지 매입신청서 송부 및 매수 협의 : '24. 10. ~
- 국유지 매입 부지 용도폐지 및 행정절차 완료(국가철도공단) : '25. 1. ~ 12.
- 국유지 매입비 투자심사 : '25. 9.
- 매입비 본예산 확보(2026년 본예산 10억) : '25. 12.

□ 향후계획

- 부지 협의 매수 ※분할매수 예정 : '26. ~

□ 연도별 투자계획

(단위 : 백만 원)

사업명	연차별 사업내역					
	총 계	2024년까지	2025년	2026년	2027년	이후
레일바이크	(사업량) 토지매입	-	-	토지매입	토지매입	-
국유지 매입	(시 비) 5,000	-	-	1,000	4,000	-

3 관기 저수지 생태공원 조성

주요업무
공원조성팀

◇ 관기저수지 수변공간을 활용하여 죽림지구를 찾는 시민들과 주민들에게
둘레길, 쉼터 등 건강과 정서 함양을 위한 휴식공간 제공

▶ 생태공원 조성

2025년
데크로드 L=2.0km



2026년
경관조명 등 공사준공

□ 사업개요

- 사업기간 : 2024. 7. ~ 2026. 12.
- 위 치 : 소라면 죽림리 813번지 일원(관기 저수지)
- 총사업비 : 7,154백만원(농어촌공사 위탁비)
 - '26년 사업비 3,414백만원, 기투자액 3,740백만원('24년까지 2,400, '25년 1,340)
- 사업량 : 수변데크 산책로 조성 L=2.0km, 제방안전난간 L=1.5km
경관조명 1식(L=2.0km) 등
 - 총공정률 : 88%(수변데크: 하부시설 163본 100%/ 상부시설: 데크로드 90%)

□ 추진현황

- 실시설계용역 완료 : '24. 1. 5.
- 위·수탁 협약 체결(여수시↔농어촌공사) : '24. 5. 20.
- 보조금 1차 교부(여수시→농어촌공사/ 24억) : '24. 5.
- 사업착공 : '24. 7.
- 보조금 2차, 3차 교부(여수시→농어촌공사/ 13.4억) : '25. 2. ~ 4.
- 시행계획 변경 통보 : '25. 7. 22.

□ 향후계획

- 보조금 4차 교부(여수시→농어촌공사/ 34억) : '26. 1.
- 잔여사업 추진(경관조명, 편의시설 등) : '26. 1. ~ 6.
- 사업준공 및 운영 : '26. 7. ~ 계속

□ 연도별 투자계획

(단위 : 백만 원)

사업명	연차별 사업내역					
	총 계	2025년까지	2026년	2026년	2027년	이후
관기저수지 생태공원 조성	(사업량) L=2.0km	L=1.5km	L=2.0km	-	-	-
	(사업비) 7,154	3,740	3,414	-	-	-
	(시 비) 7,154	3,740	3,414	-	-	-

4

특색있는 4대공원(자산,돌산,무선산,망마) 종합발전구상용역

주요업무
공원조성팀

◇ 장기미집행된 도시공원을 공원별 특성에 맞는 공원을 조성하여 시민에게 편리하고 쾌적한 여가공간 제공

▶ 장기미집행 공원 조성

2025년

-



2026년

기본 및 실시설계용역 추진

□ 사업개요

- 사업기간 : 2026. ~ 2027.
- 위 치 : 4개소(돌산, 자산, 무선산, 망마공원)
- 총사업비 : 300백만 원
- 사 업 량 : 공원조성 4개소 A= 1,910,986.4m²
- 사업내용 : 도로 및 광장, 정원, 휴게시설, 숲놀이터, 편익시설, 운동시설 등

사 업	공 원	돌산공원	자산공원	무선산공원	망마공원
	사업량 (m ²)	계	202,806	226,867	875,000
	시설면적	73,926	64,616	89,658	87,175.3
	녹지면적	128,880	162,251	785,342	519,138.1

□ 추진현황

- 장기미집행공원 실시계획인가(망마) : '19. 9. 26.
- 장기미집행공원 실시계획인가(돌산, 자산, 무선) : '20. 6. 25.
- * 토지 매입중

□ 향후계획

- '26년 1회 추경 확보(300백만 원) : '26. 3.
- 종합발전 구상 용역 추진 : '26. 4. ~ '27. 12.

□ 연도별 투자계획

(단위 : 백만 원)

사업명	연차별 사업내역					
	총 계	2025년까지	2026년	2027년	2028년	이후
장기미집행 도시공원 조성	(사업량)종합발전 구상용역 1석	-	종합발전 구상용역			
	(시 비) 300	-	300			

5 도시공원 절개지·위험지 점검 및 안전관리 강화

주요업무
공원조성팀

- ◇ 도시공원 절개지·위험지 관리를 통해 공원 이용객들에게 안전하고 쾌적한 공원 이용 환경 조성 및 제공

□ 사업개요

- 사업기간 : 2025. 5. ~ 2026. 12.
- 대 상 지 : 자산공원, 돌산공원, 울촌장도공원, 오림터널공원
[시설물의 안전 및 유지 관리에 관한 특별법 대상 2종 시설물]
- 사 업 비 : 260백만 원(시비)
- 사업내용
 - 급경사지 ICT상시계측기 설치 (자산공원, 돌산공원)
 - 시특법 시설물 정기·정밀안전점검(자산공원, 돌산공원, 울촌장도공원, 오림터널)

□ 추진현황

- 2025년 시특법 대상 시설물에 대해 정기·정밀안전점검 완료 (4개소, 80백만 원)
- 2025년 점검결과에 따른 시설물 정비 완료 (4개소, 50백만원)
- 상시계측 관리체계 구축공사 (1차분) 완료 (자산공원, 돌산공원, 390백만원)

□ 향후계획

- 상시계측 관리체계 구축공사 (2차분) 완료 및 운영 : '26. 5. ~
- 2026년 시특법 대상 시설물에 대해 정기·정밀안전점검 실시 : '26. 1. ~ 12.
- 2026년 점검결과에 따른 시설물 정비 실시 : '26. 1. ~ 12.

□ 연도별 투자계획

(단위 : 백만 원)

사업명	연차별 사업내역					
	총 계	2025년까지	2026년	2027년	2028년	이후
근린공원 시설물 정비 및 관리	(총사업량) 4개소	4개소	4개소	4개소	4개소	4개소
	(총사업비) 1,157	507	260	130	130	130
	(특 교 세) 260	260	-	-	-	-
	(시 비) 897	247	260	130	130	130

- ◇ 도시공원 물놀이시설(물놀이장, 바닥분수)을 운영하여 이용객들에게 여름철 무더위를 식힐 수 있는 가족단위 물놀이 공간 제공

□ 운영개요

- 사업기간 : 2026. 7. ~ 8.
- 위 치
 - 물놀이장(2개소) : 성산공원, 여문공원
 - 바닥분수(9개소) : 죽림근린공원, 동동공원, 이순신공원, 응천해변문화공원, 암골못공원, 미평공원, 꽃가람공원 2, 강남정공원
- 사 업 비 : 500백만 원(용역비 250, 시설정비 100, 수도요금 150)
- 운영시간 : 물놀이장 10:00~17:00 / 바닥분수 10:00~21:00
- 운영방법 : 물놀이장(전문업체 위탁용역) / 바닥분수(저수조 청소 용역)
 - 바닥분수 : 45분 운영 15분 휴식
 - 물놀이장 : 45분 운영 15분 휴식/ 인터넷예약, 현장 선착순 병행

□ 추진현황

- 2025년 바닥분수 운영 : '25. 6. 27. ~ 8. 31.
- 2025년 어린이 물놀이장 개장 운영 : '25. 7. 12. ~ 8. 17.

□ 향후계획

- 물놀이시설 사전 점검 및 정비 : '26. 1. ~ 6.
- 바닥분수 운영 : '26. 7. ~ 8.
- 어린이 물놀이장 개장 운영 : '26. 7. ~ 8.

□ 연도별 투자계획

(단위 : 백만 원)

사업명	연차별 사업내역					
	총 계	2025년까지	2026년	2027년	2028년	이후
도시공원 물놀이시설 운영	(총사업량) 11개소	11개소	11개소	11개소	11개소	11개소
	(총사업비) 2,500	500	500	500	500	500
	(시 비) 2,500	500	500	500	500	500

7 시민휴식 공간 확보를 위한 근린공원 시설물 관리

주요업무
근린공원관리팀

- ◇ 시민들의 정서 함양과 건전한 여가 활동을 위해 근린공원 시설물을 정비(확충)하여 쾌적한 쉼터 제공

□ 사업개요

- 사업기간 : 2026. 1. ~ 12.
- 대 상 지 : 48개소 (A=5,873천m²)
 - 근린공원 : 이순신공원 등 39개소 (A= 4,244천m²)
 - 도시자연공원구역 : 종고공원 등 9개소 (A= 1,629천m²)
- 사 업 비 : 1,610백만 원(시비100%)
- 사업내용 : 화장실 증축 및 보수, 맨발길 보완 등 편의시설 관리, 재해위험 및 안전점검시설 정비, 수목 관리(전정 및 풀베기) 등

□ 추진현황

- 도시공원 화장실 증축 및 보수 4건, 200백만원 : '25. 2. ~ 12.
- 공원 내 편의시설 보수 (데크, 바닥 등)48개소, 150백만원 : '25. 2. ~ 12.
- 맨발길 조성 및 보완 (조성 2건, 100백만 원/ 보완 9건)75백만원 : '25. 4. ~ 12.
- 수목관리 사업 (전정, 풀베기, 병해충)33개소, 1,400백만원 : '25. 4. ~ 12.

□ 향후계획

- 근린공원 시설물 정비 및 유지 관리 : '26. 1. ~ 12.
 - 도시공원 화장실 보수, 30백만원
 - 맨발길 및 들레길 시설 보완 17개소 , 100백만원
 - 공원 내 편의시설 보수(데크, 바닥 등) 48개소, 150백만원
 - 근린공원 내 수목관리 사업(전정, 풀베기, 병해충) 1,330백만원

□ 연도별 투자계획

(단위 : 백만 원)

사업명	연차별 사업내역					
	총 계	2025년까지	2026년	2027년	2028년	이후
근린공원	(총사업량) 48개소	48개소	48개소	48개소	48개소	48개소
시설물 정비	(총사업비) 8,265	1,825	1,610	1,610	1,610	1,610
및 관리	(시 비) 8,265	1,825	1,610	1,610	1,610	1,610

8 어린이공원·소공원 시설물 정비 및 관리

주요업무
소공원관리팀

- ◇ 공원 이용객들의 삶의 질 향상과 여가공간 수요증가에 따라 어린이공원 및 소공원 시설물을 정비(확충)하여 쾌적한 공원 환경 제공

□ 사업개요

- 사업기간 : 2026. 1. ~ 12.
- 대 상 지 : 106개소(A=217천㎡)
 - 어린이공원 : 69개소(A=173천㎡)
 - 소 공 원 : 37개소(A=44천㎡)
- 사 업 비 : 446백만 원(시비)
- 사업내용 : 노후시설물 정비(개선사업), 편의시설 관리, 제초·수목관리 등

□ 전년도 추진실적

- 어린이공원·소공원 관리
 - 어린이놀이시설 안전관리 : 55백만원
 - 어린이공원·소공원 관리 : 106개소, 294백만원
 - 소공원 위험지 예초작업 : 코아루공원 외 7개소, 60백만원
 - 노후 시설물 정비(노후 퍼걸러 및 쉼터 정비 등) : 30백만원

□ 향후계획

- 어린이공원·소공원 안전관리(56백만원) : '26. 1. ~ 12.
- 어린이공원·소공원 노후 시설물 정비 및 유지 관리 : '26. 1. ~ 12.
 - 시설물 정비(수시), 위험지 예초 등(140백만원)
- 어린이공원·소공원 시설 개선 공사 : '26. 1. ~ 12.
 - 대통공원 정비사업 외 3개 사업(250백만원)

□ 연도별 투자계획

(단위 : 백만 원)

사업명	연차별 사업내역					
	총 계	2025년	2026년	2027년	2028년	이후
어린이공원·소공원 시설물 정비 및 관리	(총사업량) 106개소	106개소	106개소	106개소	106개소	106개소
	(총사업비) 1,969	185	446	446	446	446
	(시 비) 1,969	185	446	446	446	446

9 도시공원 조명, CCTV 시설물 유지관리

주요업무
소공원관리팀

- ◇ 공원 조명, CCTV 시설물 설치 및 유지보수를 통해 보다 안전한 공원 환경으로 조성하여 마음 놓고 즐길 수 있는 휴식 공간 제공

□ 사업개요

- 사업기간 : 2026. 1. ~ 12.
- 사업비 : 260백만 원(시비)
- 사업내용 : 조명, CCTV 시설물 설치 및 유지관리 1식

◆ 시설현황

- 조명시설 [분전반 : 201개
조명등 : 9,298개(고효율 2,388, 저효율 848, 경관 6,062)
- CCTV : 이순신공원 외 87개소 / 카메라 608개

□ 전년도 추진실적

- 조명시설 설치 및 유지관리 : 1,287백만 원(설치 5개소, 개보수 8개소)
 - 공원등 설치 및 유지관리 : 410백만 원(설치 2개소, 개선 1개소, 보수 4식)
 - 경관조명 설치 및 개선공사 : 877백만 원(설치 3개소, 개선 3개소)
- CCTV 신규 및 추가 설치 : 57백만 원(2개소 12EA 설치)

□ 향후계획

- 도시공원 조명, CCTV 설치 및 유지 관리(260백만원) : '26. 1. ~ 12.

□ 연도별 투자계획

(단위 : 백만 원)

사업명	연차별 사업내역					
	총 계	2025년까지	2026년	2027년	2028년	이후
도시공원 조명, CCTV 시설물 설치 및 유지관리	(총사업량) 210개소	201개소	202개소	205개소	207개소	210개소
	(총사업비) 3,554	1,344	260	600	650	700
	(특 교 세) 435	435	-	-	-	-
	(도 비) 75	75	-	-	-	-
	(시 비) 3,044	834	260	600	650	700

10 장기미집행 도시공원 사유 토지 매입

주요업무
녹지관리팀

◇ 사유재산권 침해 해소와 도시공원 실효 방지를 위해 잔여 토지 매입 및 권원 확보를 신속히 추진

▶ 미집행 토지 매입 및 권원확보

2025년
96%



2026년
100%

□ 사업개요

- 기 간 : 2020년 ~ 2027년
- 위 치 : 4개소(돌산, 자산, 무선산, 망마공원)
- 사 업 량 : 토지보상 1,282필지 1,911천㎡
※ 기매입 1,211필지 1,835.2천㎡(96%), 미매입 71필지 75.8천㎡(4%)
- 총사업비 : 1,452.6억 원(기집행 1,324.5억 원, 미집행 128.1억 원)
※ 2026년 소요액 : 128.1억 원/ 지방채 발행액 819억 원 : 2023년 449억 원, 2025년 370억 원

□ 추진현황

- 지방토지수용위원회 수용재결 신청(8회, 118필지/364천㎡) : '24. 11. ~ '25. 7.
- 지방채 370억 원 발행 : '25. 1. 20.
- 2025년 토지보상 협의 및 재결 보상금 지급(354억 원) : '25. 1. ~12.
- 4개 공원 잔여 물건 기본조사 용역 실시 : '25. 10. ~12.

□ 향후계획

- 보상계획 재공고 및 재감정평가 실시 : '26. 1. ~ 4.
- 보상협의 및 수용재결 추진 : '26. 5. ~

□ 연도별 투자계획

(단위 : 백만 원)

사업명	연차별 사업내역					
	총 계	2025년까지	2026년	2027년	2028년	이후
장기미집행 도시공원 사유토지 매입	(총사업량) 4개소 1,911천㎡	4개소 1,835천㎡	4개소 76천㎡	공원조성 사업완료	-	-
	(총사업비) 145,260	132,447	12,813	-	-	-
	(지방채) 81,900	69,947	11,953	-	-	-
	(시비) 63,360	62,500	860	-	-	-

11 도심 녹지대 경관개선 및 유지 관리

주요업무
녹지관리팀

◇ 시민들의 정서 함양과 건전한 여가 활동을 위해 녹지대 경관을 개선하여 쾌적한 쉼터 제공

▶ 녹지대 관리 및 시설물 확충·정비

2025년
271필지



2026년
271필지

□ 사업개요

- 사업기간 : 2026. 1. ~ 12.
- 대 상 지 : 271필지(3,216천m²)
 - 도심생활권 : 신월동 1618-21번지 등 251필지(3,080천m²)
 - 울촌산단지역 : 울촌면 조화리 947번지 등 20필지(136천m²)
- 사 업 비 : 476백만 원(시비)
- 사업내용 : 녹지대 환경개선, 태풍피해지 복구, 재해위험목 제거 등

□ 추진현황

- 녹지대 시설물 정비 등 사업 추진(10건, 110백만원) : '25. 1.~12.
- 녹지대관리(도심, 울촌) 기간제 운영(14명, 428백만원) : '25. 4.~11.
- 문수주공 무장애나눔길 경관조명 사업(150백만원) : '25. 7.~ 9.
- 신월동 도시숲 맨발길 경관조명 사업(35백만원) : '25. 8.~12.
- 웅천 녹지대 사면 정비 사업(2건, 130백만원) : '25. 9.~12.
- 예울초 인근 녹지대 산책로 조성(40백만원) : '25. 9.~12.

□ 향후계획

- 녹지대 환경개선 및 재해예방(복구) 사업 추진 : '26. 1.~12.
- 녹지대관리(도심, 울촌) 기간제근로자 운영 : '26. 4.~11.

□ 연도별 투자계획

(단위 : 백만 원)

사업명	연차별 사업내역					
	총 계	2025년까지	2026년	2027년	2028년	이후
도시녹화 조성관리	(총사업량) 271필지	271필지	271필지	271필지	271필지	271필지
	(총사업비) 2,797	893	476	476	476	476
	(시 비) 2,797	893	476	476	476	476

12 오동도 편의시설 확충 및 정비

주요업무
오동도관리팀

- ◇ 공원 내 각종 편의시설을 확충, 정비하여 탐방객 편의 제공 및 다시 찾고 싶은 국립공원 이미지 제고

▶ 각종 편의시설물 확충·정비

2025년
300백만 원

2026년
280백만 원

□ 사업개요

- 사업기간 : 2026. 1. ~ 12.
- 위 치 : 오동도 일원
- 사업비 : 280백만 원(시비)
- 사업내용 : 오동도 음악분수 등 각종 편의 시설물 정비

(단위 : 백만 원)

구 분	주 요 내 용	사업량	사업비
계			280
오동도 음악분수 정비	음악분수 프로그램 및 분수펌프 등 교체	1식	150
공중화장실 방수공사	공중화장실 7개소 방수작업	7개소	40
오동도 동백숲 환경개선	취덩굴 및 고사목 제거, 병해충 방제 등	1식	50
각종 편의 시설물 정비 등	산책로 등 편의시설 정비	1식	40

□ 향후계획

- 음악분수 정비 : '26. 2. ~ 3.
- 공중화장실 방수공사 : '26. 3. ~ 5.
- 동백열차 신규 제작(26년도 1회 추경에 반영) : '26. 5. ~ '27. 3.
- 폐수처리장 방수 및 내부 리모델링(26년도 1회 추경에 반영) : '26. 5. ~ 6.
- 취덩굴 및 고사목 제거, 병해충 방제 등 : '26. 3. ~ 11.
- 각종 편의 시설물 정비 추진 : '26. 1. ~ 12.

□ 연도별 투자계획

(단위 : 백만 원)

사업명	연차별 사업내역					
	총 계	2025년까지	2026년	2027년	2028년	2029년(이후)
오동도 편의시설 확충 및 정비	(사업량) 1식	1식	1식	1식	1식	1식
	(사업비) 1,560	300	280	300	320	360
	(시 비) 1,560	300	280	300	320	360

13 국립공원 오동도 환경 개선을 위한 노후 상가 철거

주요업무
오동도관리팀

◇ 「오동도 종합상가 활용방안 검토 용역」 결과에 따라 노후화된 상가를 철거하여 쾌적한 오동도 탐방 여건 개선

□ 사업개요

- 사업기간 : 2025. 4. ~ 2026. 12.
- 위 치 : 오동도로 248(오동도 종합상가)
- 사업비 : 1,129백만 원(도 기금 100^{9%}, 시비 1,029^{91%})
- 사업량 : 건물 1동 철거(연면적 2,640.32m²/ 지하1층, 지상3층)

◆ 오동도 종합상가 현황

(단위 : m², 천원)

대지위치	대지면적	연면적	구조	준공일	대장가격	지역지구	재산종류
수정동1-3 수정동2-5	2,953	2,640.32	철근콘크리트 지하1층 지상3층	1984. 3. 24.	1,708,255 토지 : 986,698 건물 : 721,557	(구)집단 시설지구 (공원마을지구)	행정 재산

□ 추진현황

- 오동도 종합상가 활용방안 검토 용역 완료 : '24. 10. ~ '25. 1.
 - 상가 철거 후 공공기관(생태탐방원 등) 유치
- 공유재산 심의회 심의 완료 : '25. 2. 25.
- 2025년 전남도 재난관리기금(재난예방복구사업) 교부결정(1억원) : '25. 4. 10.
- 철거 실시설계용역 완료 : '25. 4. 23.

□ 향후계획

- 2026년도 1회 추경에 철거사업비 반영 : '26. 4.
- 건축물 해체계획서 작성 용역 완료(30일) : '26. 5.
- 해체 허가 신고 및 심의 : '26. 6.
- 계약심의 및 계약의뢰 : '26. 6.
- 착공 : '26. 7.
- 해체 공사 완료 및 멸실 신고 : '26. 12.

※ 2026삼박람회 개최 기간에 따른 탄력적 철거 공사 추진

□ 연도별 투자계획

(단위 : 백만 원)

사업명	연차별 사업내역					
	총계	2025년까지	2026년	2027년	2028년	2029년(이후)
오동도 노후상가 철거	(사업량) 1식	1식	1식	1식	1식	1식
	(사업비) 1,143	14	1,129	-	-	-
	(도 기금) 100	-	100	-	-	-
	(시 비) 1,043	14	1,029	-	-	-

4. 2026년 이렇게 바꿉니다.

I

달라지는 점

구 분	종 전	달라지는 내용	시 행 일
전남형 탄소중립포인트제 운 영	-	<ul style="list-style-type: none"> 녹색생활 실천 시민 대상 포인트 부여 및 인센티브 지급 	'26. 2.
「환경친화적 자동차의 요건 등에 관한 규정」 일부개정	<ul style="list-style-type: none"> 플러그인 하이브리드자동차의 완속충전구역 주차 가능시간 : 14시간 이내 완속충전구역 14시간 초과 주차 과태료 부과대상 공동주택 기준 : 500세대 이상의 아파트 	<ul style="list-style-type: none"> 플러그인 하이브리드자동차의 완속충전구역 주차 가능시간 : 7시간 이내 완속충전구역 14시간 초과 주차 과태료 부과대상 공동주택 기준 : 100세대 이상의 아파트 	'26. 2. 5.
대형폐기물 수집· 운반·처리 대행 용역 추진	<ul style="list-style-type: none"> 4개 권역 (동여수, 서여수, 읍·면 2) 	<ul style="list-style-type: none"> 3개 권역 (동여수, 서여수, 읍·면) 	'26. 1.
공동주택 재활용품 수집·운반·선별· 처리 대행용역 추진	<ul style="list-style-type: none"> 3개 권역 (동여수, 서여수, 스티로폼) 	<ul style="list-style-type: none"> 2개 권역 (동여수, 서여수) 	'26. 1.
소규모 사업장 방지시설 설치 지원사업	<ul style="list-style-type: none"> 지원비율 - 부착비용의 90% (국비 50%, 시비 40%) 	<ul style="list-style-type: none"> 지원비율 축소 - 부착비용의 60% (국비 40%, 시비 20%) 	'25. 7.
여수국가산단 환경·안전 통합관제센터 운영	<ul style="list-style-type: none"> 여수산단 VOCs 유지관리 정기점검 월 1회 	<ul style="list-style-type: none"> 여수산단 VOCs 유지관리 정기점검 월 1-2회 	'26. 1.
생각기움(아이내래) 체험 놀이터 조성	<ul style="list-style-type: none"> 동동공원 등 4개소 	<ul style="list-style-type: none"> 동동공원 등 6개소 - 2개소 추가 조성 	'26.1~11.

II

지표로 보는 변화

분 야	사 업 명	정 량 목 표	
		2025년	2026년
환 경	공공부문 온실가스 감축률	15.2%	17.4%
	친환경자동차 보급 추진	722대	944대
	운행차 배출가스 저감 등 대기질 개선	738대	890대
	불법투기 감시카메라 설치	18대	5대
	인공지능 재활용품 자동수거기 설치	34대	누적 35대
산단 안전·환경	미세먼지 불법배출 예방·감시 지원사업	42명 680백만원	42명 680백만원
	산업단지 오염물질 배출사업장 관리	751개 배출시설	778개 배출시설
	산단폐기물 관련 사업장 지도·점검	점검대상사업장 404개소	점검대상 사업장 410개소
관광·문화	오동도 방문관광객 수	150만 명	155만 명
정주여건 개선	전라선 옛 철길공원 2단계 조성	1개소 추진	1개소 추진
	도시공원 시설물 정비	172개소	172개소
	녹지대 경관개선	271필지	271필지
산림·녹화	소나무재선충 방제사업	단목벌채 30,000본, 수종전환 37ha	단목벌채 15,000본, 수종전환 50ha
	정책 숲가꾸기 사업	1,355ha	770ha
	조림사업	62ha	55ha
	쾌적하고 안전한 숲길환경 조성	등산로 정비 13개소 L=134km	등산로 정비 13개소 L=134km
	봉황산 자연휴양림 서비스 품질 향상	휴양림 기반시설 정비 (보안등, 도로 등 정비)	휴양림 환경정비 (숲속야영장 정비)
	사방사업	4개소	4개소
	다목적 임도 개설 및 유지관리	임도신설 및 보수 14km	임도신설 및 보수 14km
	생활권 주변 다양한 도시숲 조성·관리	5개소	4개소
	가로환경 조성관리	가로수길 조성·관리 L=367km	가로수길 조성·관리 L=370km

(단위 : 백만 원)

성과목표 및 단위사업	2025년	2026년	증 감	비 고
총 계	147,087	101,212	△45,874	
I. 탄소중립 기후환경 선도도시 구현 / 기후생태과	34,583	22,837	△11,746	
1. 기후변화대응 체계 강화로 국제 기후환경도시 선도	1,186	1,407	221	
2. 대기환경 개선을 위한 친환경자동차 보급 및 대기질 관리	31,658	18,824	△12,834	
3. 생태계 보전을 위한 자연환경보호 및 토양오염 예방관리	448	448	0	
4. 수질개선을 위한 개인하수처리시설 및 공중 화장실 총괄관리	914	1,010	96	
5. 안전환경 조성을 위한 오염물질 배출시설 관리 강화 및 생활환경 민원처리	106	25	△81	
6. 제33차 기후변화협약 당사국총회 유치 추진	125	970	845	
7. 행정운영경비 및 기본경비 등	146	153	7	
II. 시민과 함께하는 자원순환 도시 조성 / 자원순환과	19,987	23,933	3,946	
1. 생활쓰레기 안정적 수거체계 구축으로 깨끗한 도시환경 조성 및 주민불편 최소화	16,043	19,859	3,816	
2. 자원의 효율적 순환 이용체계 구축	3,160	3,262	102	
3. 불법투기 근절 및 신속한 민원 해결	701	719	18	
4. 행정운영경비 및 기본경비 등	83	93	10	
III. 시민이 안심하는 산단환경 조성 / 산단환경관리과	5,941	3,574	△2,367	
1. 시민이 안심하는 체계적 산단환경 관리	3,827	1,760	△2,067	
2. 산업단지 환경오염물질 배출사업장 지도점검 강화로 쾌적한 환경 조성	852	851	△1	
3. 여수산단 안전관리 강화 및 안전의식 제고	181	175	△6	
4. 산업단지 폐기물관련 사업장 관리·감독 강화로 환경친화적 산단 조성	17	16	△1	

성과목표 및 단위사업	2025년	2026년	증 감	비 고
5. 산업단지 주변마을 건강영향조사 및 사후관리	352	129	△223	
6. 여수국가산업단지 환경·안전사고 예방 관제 수행	566	439	△127	
7. 행정운영경비 및 기본경비 등	146	204	58	
IV. 안전하고 쾌적한 생활지원 기반 구축 / 자원시설과	16,417	16,933	516	
1. 친환경 생활폐기물 처리시설 운영	11,876	10,583	△1,293	
2. 매립장 조성 및 안전관리	1,077	4,276	3,199	
3. 생활폐기물 처리기반 구축	1,433	26	△1,407	
4. 행정운영경비(인력운영비 및 기본경비)	223	240	17	
5. 재무활동비(자원시설과 내부거래지출)	1,808	1,808	0	
V. 숲과 함께하는 행복한 녹색 휴양도시 건설 / 산림과	18,439	18,980	541	
1. 지속가능한 녹색 산림자원 조성	3,163	2,507	△656	
2. 산림복지문화 · 휴양시설 확충	2,439	5,294	2,855	
3. 산림보호 및 재난안전 기반시설 확충	8,483	6,564	△1,919	
4. 생활권 도시숲 조성 · 관리	4,218	4,477	259	
5. 행정운영경비 및 기본경비 등	136	137	1	
VI. 쾌적한 도시 공원녹지 조성 / 공원과	51,720	14,955	△36,764	
1. 도시공원 조성	39,322	4,840	△34,481	
2. 도시공원 관리	9,079	5,413	△3,666	
3. 도시녹화 조성 관리	538	476	△62	
4. 오동도 운영	709	855	146	
5. 행정운영경비 및 기본경비 등	725	820	95	
6. 재무활동	1,347	2,551	1,204	

(단위 : 억 원)

부서명	사업명	사업기간	사업규모	'26년 사업비	비고
기후생태과	대기환경측정망 관리	'26. 1.~12.	대기환경측정소 14개소 유지·보수 (도시대기측정소 8, 대기중금속측정소 6)	2	
	공중화장실 청소·방역 관리 용역	'26. 1.~12.	공중화장실 35개소 청소방역관리 용역	4.2	
자원순환과	생활폐기물 수집·운반 및 시가지 청소대행 사업	'26. 1.~12.	인력 274명, 차량 81대 운영	231.7	
	대형폐기물 수집운반처리 대행	'26. 1.~12.	3개권역, 6,795톤	23.7	
	공동주택 재활용품 수거 대행사업	'26. 1.~12.	2개권역 (176개 단지, 77,392세대)	9	
산단환경 관리과	석유화학산단 안전관리 고도화 플러스(여수) 사업	'24. 9. ~ '27. 12.	안전관리 고도화 플러스 사업 1식	46	
	여수산단 VOCs 측정기 유지 관리	'26. 1.~12.	여수산단 주변 읍면동 6개소	0.7	
자원시설과	음식물류폐기물 처리시설(BTO) 운영	'26. 1.~12.	음식물처리시설 (퇴비화) 90톤/일	45	시비
	도시형폐기물 종합처리시설 위탁 운영	'26. 1.~12.	소각시설 100톤/일, 바이오가스화55톤/일, 폐수처리장 160톤/일	45	시비
	도시형폐기물 종합처리시설 보수 공사	'26. 1.~12.	폐수처리시설 개선 1식	20	시비
	월내매립장 수직 증설공사	'24. 1.~ '26. 9.	제방증설 306천㎡ L=1,143m, H=5m B=4m	11	국 30 시 70
	월내매립장 침출수 처리 개선사업	'26. 1.~12.	침출수 처리동 신축 색도저감시설 설치 1식	27	시비
	거문도 농어촌폐기물 종합처리시설 설치사업	'26. 1.~ '27. 12.	처리시설 설치 1식	2.13	국 1.49 도 0.52 시 0.12

부서명	사업명	사업기간	사업규모	'26년 사업비	비고
산림과	「2026여수세계섬박람회」 성공적 개최를 위한 도시숲·정원 조성	'25. 1. ~ '26. 6.	기후대응도시숲, 실외정원 조성	70	
	2026 전라남도 정원 페스티벌 개최	'26. 9. 5. ~ 11. 4.	작가정원, 주민참여(상가)정원 조성 및 정원문화행사 등	30	
	정책 숲 가꾸기 사업	'26. 1. ~ 6.	큰나무가꾸기 등 570ha	15.8	
	봉황산 자연휴양림 보완사업	'26. 1. ~12.	휴양림 내 숲속야영장 정비 (화장실, 샤워장 등)	5	
	사방사업 추진	'26. 1. ~12.	3중 3개소 (사방댐1, 계류보전 1, 산지사방 1)	5	
	다목적 임도 개설 및 유지관리	'26. 1. ~12.	임도 신설 및 보수 12km	10	
	소나무재선충병 방제사업	'26. 1. ~ 12.	단목벌채 10,000본 수종전환 100ha	17	
공원과	남산공원 조성사업 지적공부 정리	'26. 1. ~ 12.	지적확정측량 1식 (분할,경계복원 포함)	3	시비
	오동도 자연자원 생태조사 용역	'26. 1. ~ 12.	오동도 국립공원 일원	0.99	시비
	ICT기반 급경사지 상시계측관리체계 구축사업(돌산지구)	'26. 1. ~ 6.	돌산공원 법면 상기계측시스템 설치 1식	1.3	시비
	공중화장실 유지관리	'26. 1. ~ 12.	화장실 55개소	6	시비
	지질공원 탐방안내소 제작 설치	'26. 1. ~8.	안내소 5개소	1.6	시비
	관기저수지 생태공원 조성	'26. 1. ~12.	수변데크 산책로 조성 L=2km, B=2.4m	34.2	시비

2026년도 분기별 주요업무 추진내역

구 분	주 요 업 무
1분기	<p>1월</p> <ul style="list-style-type: none"> ▶ 2025년 공공부문 온실가스 이행실적 확정 ▶ 2025년 폐기물부문 온실가스 배출량 명세서 작성 용역 추진 ▶ ISO 14001(환경경영시스템) 갱신심사 계획 수립 및 추진 ▶ 기후위기 취약계층 쿨루프 지원사업 계획 수립 및 추진 ▶ 2026년 특정토양오염관리대상시설 지도·점검 계획 수립 ▶ 탄소중립포인트제 추진 계획 수립 ▶ 2026년 환경오염물질 배출업소 통합지도·점검 계획 수립 ▶ 2026년 비산먼지 저감대책 추진계획 수립 ▶ 2026년 도서지역 공중화장실 청소방역관리 예산 재배정 ▶ 2026년도 대형폐기물 수집운반처리 대행 용역 추진 ▶ 2026년도 생활폐기물 수집운반 대행사업 추진 ▶ 2026년도 공동주택 재활용품 수집운반 대행 용역 추진 ▶ 생활폐기물 불법투기 집중 지도·단속 ▶ 산단 약취 자동채취·감시장비 유지보수 계약체결 ▶ 여수시 화학물질 안전정보 시스템 유지보수 계약체결 ▶ 소규모 사업장 방지시설 설치 지원사업 계획 수립 및 공고 ▶ 산업단지 환경오염물질 배출사업장 통합 지도·점검계획 수립 ▶ 2026년 설 연휴 산단 환경오염행위 특별감시 계획 수립 ▶ 2026년 특정토양오염관리대상시설 지도·점검 계획 수립 ▶ 2026년 민간 환경감시원 상반기 채용 모집공고 및 선발 ▶ 산단 통합안전교육 프로그램 운영 수요조사 및 연간계획 수립 ▶ 산단 안전문화 정착 관련 연간 계획 수립 등 ▶ 여수산단 독성가스 누출사고 주민대피계획 책자 제작 및 배부 ▶ 산단폐기물 지도·점검 계획 수립 ▶ 묘도 운동마을 주민건강영향조사 대기 및 실내공기질 측정(2차) ▶ 2026년 실내공기질 지도·점검 계획 ▶ 2026년 어린이활동공간 지도·점검 계획 ▶ 여수산단 환경 모니터링 시스템 및 측정기 유지보수 계약 체결 ▶ 2026년 여수산단 통합관제센터 관제요원 운영계획 수립 ▶ 소나무재선충병 수종전환 및 단목 방제 행정절차 이행 ▶ 봉황산 자연휴양림 보완사업 추진 ▶ 봄철 산불방지대책 추진 ▶ 장기미집행 도시공원 사유토지 보상추진 ▶ 문수코아루 생각키움 체험놀이터 조성사업 추진 ▶ 관기저수지 생태공원 조성사업 추진 ▶ 도시공원 시설물 유지관리 설계용역 추진

구 분	주 요 업 무
1분기	<p>2월</p> <ul style="list-style-type: none"> ▶ 여수시 기후위기 적응대책 이행실적 입력 ▶ 2026년 수소·전기자동차 보급사업 계획 수립 및 1차 공고 ▶ 2026년 가정용 친환경 보일러 설치 지원사업 계획 수립 및 공고 ▶ 2026년 운행경유차 배출가스 저감사업 계획 수립 및 1차 공고 ▶ 여수시 기후변화대응 민관산학 협의체 운영 ▶ 생활폐기물 불법투기 감시카메라 설치 수요조사 ▶ 여수국가산단 가로환경 청소용역 추진 ▶ 소규모 사업장 방지시설 설치 지원사업장 서류검토 및 현장조사 ▶ 2026년 비산먼지 저감대책 추진계획 수립 ▶ 2025년 하반기분 수질 기본배출부과금 부과 ▶ 여수산단 석유화학업체 안전점검(2~4월) ▶ 산단폐기물 관련 사업장 지도·점검 실시 ▶ 묘도 운동마을 주민건강영향조사 건강검진 실시 ▶ 묘도 운동마을 주민건강영향조사 중간보고회 개최 ▶ 산단주변마을 대기환경오염도검사 계획 수립 및 계약 의뢰 ▶ 거문도 농어촌폐기물 종합처리시설 설치사업 공사 착공 ▶ 폐기물처리시설 주변지역 주민지원기금 결산 심의 ▶ 지하수 정기검사(화정면 개도, 남면 연도, 삼산면 손죽도) ▶ 조림사업 추진 ▶ 봉황산 자연휴양림 보완사업 추진 ▶ 유아숲·숲해설 위탁운영 사업자 모집 공고 및 협약체결 ▶ 다목적 임도 신설사업 추진 ▶ 가로수길 조성 및 관리사업 행정절차 이행 ▶ 소나무재선충병 수종전환 및 단목 방제사업 시행 ▶ 장기미집행 도시공원 사유토지 보상추진 ▶ 근린공원 수목관리 단가계약 체결 ▶ 죽림공원 생각키움 체험놀이터 조성사업 착공 ▶ 오동도 음악분수 정비 추진 ▶ 오동도 자연자원 생태조사 용역 착수
	<p>3월</p> <ul style="list-style-type: none"> ▶ 상반기 환경개선부담금 정기분 부과 ▶ 상반기 야생생물 보호 고정감시원 운영 ▶ 2025년 하반기분 수질 기본배출부과금 부과 ▶ 석유화학산단 안전관리 고도화 플러스(여수) 3차년도 사업비 지급 ▶ 소규모 사업장 방지시설 설치 지원사업장 선정 및 선금지급 ▶ 대기오염물질 배출시설 대기오염도 검사 계획 수립 및 계약 의뢰 ▶ 2025년 하반기분 대기 기본배출부과금 부과 ▶ 첨단감시장비 활용 미세먼지 계절관리제 합동점검(영산강청 외 4개 기관) 실시 ▶ 여수산단 석유화학업체 안전점검(2~4월) ▶ 산단주변마을 대기환경오염도 검사 계약체결 및 추진

구 분		주 요 업 무
1분기	3월	<ul style="list-style-type: none"> ▶ 정책 숲 가꾸기 추진 ▶ 봉황산 자연휴양림 보완사업 추진 ▶ 숲길정비사업 추진 ▶ 산림욕장 보완사업 추진 ▶ 유아숲체험원 보완사업 추진 ▶ 실내정원(스마트가든 등) 사업 추진 ▶ 소나무재선충병 수종전환 및 단목 방제사업 시행 ▶ 산림재해 예방 사방사업 추진 ▶ 가로수 식재 및 관리사업 추진 ▶ 장기미집행 도시공원 사유토지 보상추진 ▶ 시민행복 푸르지기 사업 추진 ▶ 주민 참여 쉼터숲 조성 착공 ▶ 오동도 음악분수 정비 완료 ▶ 오동도 공중화장실 방수 공사 추진 ▶ 오동도 자연자원 생태조사 용역 추진
2분기	4월	<ul style="list-style-type: none"> ▶ 제19회 기후보호주간 행사 추진 ▶ 2026 대한민국 녹색대전환 주간 ▶ 찾아가는 시민환경교육 운영(4~5월) ▶ 소규모 사업장 방지시설 설치 지원사업장 준공심사 및 보조금 지급 ▶ 여수산단 석유화학업체 안전점검(2~4월) ▶ 묘도 온동마을 주민건강영향조사 대기 및 실내공기질 측정(3차) ▶ 도시형폐기물 종합처리시설 상반기 정기유지보수 ▶ (주)GNC에너지 바이오가스 발전시설 가스사용료 부과 ▶ 소각시설 정기검사(화정면 개도, 삼산면 거문도) ▶ 보호수 관리사업 추진 ▶ 가로수 식재 및 관리사업 추진 ▶ 도시숲 조성사업 추진 ▶ 소나무재선충병 수종전환 및 단목 방제사업 시행 ▶ 장기미집행 도시공원 사유토지 보상추진 ▶ 문수코아루 생각키움 체험놀이터 조성사업 준공 ▶ 도시공원 데크 정비 및 도색 ▶ 오동도 공중화장실 방수 공사 추진 ▶ 오동도 자연자원 생태조사 용역 추진
	5월	<ul style="list-style-type: none"> ▶ 찾아가는 시민환경교육 운영(4~5월) ▶ 하절기 산단 환경오염행위 특별감시·단속 계획 수립 ▶ 2026년 화학공장 안전관리 방안 및 위기대응 심포지엄 개최 ▶ 여수산단 일반업체 안전점검(5~6월) ▶ 묘도 온동마을 주민건강영향조사 대기 및 실내공기질 측정(3차) ▶ 소각시설, 매립시설 폐기물처분부담금 납부(전라남도)

구 분		주 요 업 무
2분기	5월	<ul style="list-style-type: none"> ▶ 소각시설 다이옥신 검사(남면 금오도) ▶ 산사태현장예방단 운영 ▶ 소나무재선충병 드론·지상방제 사업 추진 ▶ 가로수 식재 및 관리사업 추진 ▶ 소나무재선충병 수종전환 및 단목 방제사업 시행 ▶ 장기미집행 도시공원 사유토지 보상추진 ▶ 녹지대 풀베기 작업 추진 ▶ 오동도 공중화장실 방수 공사 완료 ▶ 오동도 자연자원 생태조사 용역 추진
	6월	<ul style="list-style-type: none"> ▶ 제31회 환경의 날 기념행사 추진 ▶ 2026년 상반기 탄소중립 녹색성장 기본계획 이행실적 점검 ▶ 2026년 수소·전기자동차 보급사업 2차 공고 ▶ 2026년 운행경유차 배출가스 저감사업 2차 공고 ▶ 상반기 탄소중립포인트제 인센티브 지급 ▶ 상반기 종량제봉투 판매소 지도·점검 ▶ 독성가스 운반차량 지도점검(상반기) ▶ 여수산단 재난대응 현장 실제훈련 실시 ▶ 여수산단 일반업체 안전점검(5~6월) ▶ 여수산단 환경 안전 통합관제센터 협의회 개최 <ul style="list-style-type: none"> - 통합 모니터링 시스템 예산 산출 협의 ▶ 숲길 풀베기 사업 추진 ▶ 임도변 풀베기사업 추진 ▶ 산림 내 일반 병해충 방제사업 추진 ▶ 가로수, 가로화단 풀베기사업 추진 ▶ 장기미집행 도시공원 사유토지 보상추진 ▶ 녹지대 풀베기 작업 추진 ▶ 오동도 자연자원 생태조사 용역 추진
3분기	7월	<ul style="list-style-type: none"> ▶ 지방산업단지(화양·오천) 안전점검(7~8월) ▶ 산단폐기물 관련 사업장 지도·점검 실시 ▶ 주민건강영향조사 사후관리 용역(2025년도) 최종 보고회 및 준공 ▶ 숲길 풀베기 사업 추진 ▶ 임도변 풀베기사업 추진 ▶ 가로수, 가로화단 풀베기사업 추진 ▶ 장기미집행 도시공원 사유토지 보상추진 ▶ 생각키움 체험놀이터 조성 추진 ▶ 녹지대 풀베기 작업 추진 ▶ 오동도 자연자원 생태조사 용역 추진

구 분		주 요 업 무
4분기	8월	<ul style="list-style-type: none"> ▸ 2026년 상반기분 수질 기본배출부과금 부과 ▸ 2026년 민간 환경감시원 하반기 채용 모집공고 및 선발 ▸ 지방산업단지(화양·오천) 안전점검(7~8월) ▸ 묘도 온동마을 주민건강영향조사 사후관리용역 최종보고회 및 준공 ▸ 숲길 풀베기 사업 추진 ▸ 임도변 풀베기사업 추진 ▸ 가로수, 가로화단 풀베기사업 추진 ▸ 장기미집행 도시공원 사유토지 보상추진 ▸ 녹지대 풀베기 작업 추진 ▸ 오동도 자연자원 생태조사 용역 추진
	9월	<ul style="list-style-type: none"> ▸ 2026년 상반기분 대기 기본배출부과금 부과 ▸ 2026여수세계섬박람회장 발생 폐기물 수집운반 지원 ▸ 2026년 청소대행 업체 실적 평가 용역 추진 ▸ 2026년 추석 연휴 산단 환경오염행위 특별감시 계획 수립 ▸ 여수산단 석유화학업체 안전점검(9~11월) ▸ 산단폐기물 관련 사업장 지도·점검 실시 ▸ 숲길 풀베기 사업 추진 ▸ 임도변 풀베기사업 추진 ▸ 가로수, 가로화단 풀베기사업 추진 ▸ 2026년 정월 페스티벌 개최 ▸ 장기미집행 도시공원 사유토지 보상추진 ▸ 녹지대 풀베기 작업 추진 ▸ 오동도 자연자원 생태조사 용역 추진
	10월	<ul style="list-style-type: none"> ▸ 여수산단 석유화학업체 안전점검(9~11월) ▸ 2027년도 폐기물처리시설 주변지역 주민지원기금 운용계획 심의 ▸ 발전기 전기시설 정기검사(삼산면 거문도) ▸ 2027년 숲가꾸기 대상지 조사 ▸ 2027년 조림사업 대상지 조사 ▸ 2027년 유아숲체험원 조성 대상지 조사 ▸ 사망사업 사전설계 추진 ▸ 2026년 정월 페스티벌 개최 ▸ 장기미집행 도시공원 사유토지 보상추진 ▸ 녹지대 풀베기 작업 추진 ▸ 생각키움 체험놀이터 조성사업 준공 ▸ 오동도 자연자원 생태조사 용역 추진

구 분		주 요 업 무
4분기	11월	<ul style="list-style-type: none"> ▶ 미세먼지 계절관리제 시행 전 첨단감시장비 활용 합동점검 실시 ▶ 여수산단 석유화학업체 안전점검(9~11월) ▶ 산단주변마을 대기환경오염도 검사 준공 ▶ 도시형폐기물 종합처리시설 하반기 정기유지보수 ▶ 임도시설 사전설계 추진 ▶ 가을철 산불방지대책 추진 ▶ 장기미집행 도시공원 사유토지 보상추진 ▶ 녹지대 환경개선사업 완료 ▶ 오동도 자연자원 생태조사 용역 완료
	12월	<ul style="list-style-type: none"> ▶ 하반기 탄소중립포인트제 인센티브 지급 ▶ 독성가스 운반차량 지도점검(하반기) ▶ 재난대응 응급처치 경연대회 실시 ▶ 여수산단 환경 모니터링 시스템 및 측정기 유지보수 계약 준공 ▶ 2027년 여수산단 통합관제센터 관제요원 운영계획 수립 ▶ 소각시설 정기검사(남면 연도) ▶ 여수시 도시형폐기물 종합처리시설 운영관리 위·수탁 계약 ▶ 장기미집행 도시공원 사유토지 보상추진 ▶ 죽림공원 생각키움 체험놀이터 조성사업 준공 ▶ 관기저수지 생태공원 조성사업 준공 ▶ 오동도 자연자원 생태조사 용역 결과 활용 국가급 관련 시설 유치계획 수립
연 중		<p>[기후생 태과]</p> <ul style="list-style-type: none"> ▶ COP33 유치 기원 홍보부스 운영 및 유치지지 서명운동 추진 ▶ 온실가스 감축 탄소중립포인트 가입 홍보 및 캠페인 전개 ▶ 대기오염측정망 유지관리 ▶ 친환경자동차, 운행차 배출가스 저감사업 선정 및 보조금 지급 ▶ 탄소Zero 시민실천의 날 운영 및 시민실천운동 전개 ▶ 공중화장실 청소·방역관리, 불법촬영 카메라 점검 ▶ 개방화장실 지정관리 및 편의용품 등 관리운영비 지원 ▶ 개인하수처리시설 및 가축분뇨배출시설 지도·점검 ▶ 유해야생동물 피해방지단 및 부상야생동물 구조단 운영 ▶ 야생동물 농작물 피해보상금 지급 ▶ 토양오염실태조사 실시 ▶ 환경오염물질 배출사업장 지도·점검 <p>[자원순환 과]</p> <ul style="list-style-type: none"> ▶ 생활폐기물 수집운반 및 청소대행 관리·감독 ▶ 종량제봉투 판매소 지도·점검 ▶ 공동주택 투명페트병 분리 배출 및 수거 실태 점검 ▶ 생활폐기물 불법투기 지도·단속

구 분	주 요 업 무
연 중	<p>[산단환경관리 과]</p> <ul style="list-style-type: none"> ▶ 화학물질 배출저감 목표 이행여부 점검 ▶ 화학물질 안전정보 시스템 운영 ▶ 여수산단 통합안전교육 프로그램 운영(3월~11월) ▶ 산단 안전점검의 날 행사(3월~11월) ▶ 산단 대정비사업장 안전문화캠페인 ▶ 산단폐기물 사업장 합동점검(여수합동방재센터 등) 실시 ▶ 산단주변마을 대기환경오염도 검사(3월~11월) ▶ 실내공기질 지도·점검 ▶ 어린이활동공간 지도·점검 ▶ 유지보수 정기점검(환경 모니터링 시스템, 측정기) ▶ 여수산단 통합관제센터 24시간 지속 관제 <p>[자원시설 과]</p> <ul style="list-style-type: none"> ▶ 폐기물처리시설 주변영향지역 주민 지원 ▶ 위탁 폐기물처리시설 관리·운영 감독 ▶ 폐기물처분부담금 및 반입수수료 부과 ▶ 침출수 처리시설, 전기시설, 제방, 배수로, 복토장비 등 유지관리 ▶ 친환경 환경교육장 조성을 통한 혐오시설에 대한 이미지 탈피 ▶ 반입폐기물 지도 점검강화 및 매립·복토 100% 실현 <p>[산림과]</p> <ul style="list-style-type: none"> ▶ 공공산림 가꾸기 사업 ▶ 산림교육(유아숲교육, 숲해설, 산림치유) 프로그램 운영 ▶ 산림병해충예찰방제단 ▶ 소나무 재선충병 피해 고사목 제거 ▶ 산사태취약지역 지정 심의 및 고시 <p>[공원과]</p> <ul style="list-style-type: none"> ▶ 지질공원 기반시설 조성 및 사전운영 ▶ 근린공원 시설물 보수 및 정비 ▶ 어린이공원, 소공원 시설물 정비 및 보수 ▶ 근린공원 수목관리 ▶ 공원등 유지관리 보수 ▶ 공원 및 녹지대 재해위험목 정비 ▶ 녹지대 내 태풍피해지 복구 ▶ 녹지점용 허가 및 국·공유재산 사용허가 ▶ 오동도 각종 편의 시설물 정비 추진

붙임 4

2026년 주요행사 일정표

월별	행 사 명	장 소	일 자
1월			
2월			
3월	· 제81회 식목일 나무심기 행사	미정	미정
	· 여수국가산단 공장장 및 유관기관장 회의	디오션리조트	3. 4.
4월	· 제19회 기후보호주간 행사	미정	미정
	· 2026유엔기후변화협약 기후주간 및 대한민국 녹색전환 (K-GX) 국제주간	여수엑스포장 일대	4. 20.~25.
5월	· 산단 안전관리 심포지엄 개최	전남대학교 여수캠퍼스	미정
6월	· 제31회 환경의 날 기념행사	미정	6. 5.
7월			
8월			
9월	· 제3회 국회포럼 개최 (대한민국 탄소중립과 남해안남중권의 역할)	국회박물관 (국회체험관)	9. 3.
	· 제4회 기후위기대응 탄소중립 환경강사 양성교육 수료식	미정	미정
	· 제7회 푸른 하늘의 날 행사	미정	미정
10월	· 제48주년 자연호보헌장 선포 기념행사	미정	미정
11월			
12월	· 여수시장기 재난대응 응급처치 경연대회	진남실내체육관	12. 1.

8. 도시건설국

1. 도시계획과
2. 건설과
3. 공영개발과
4. 도시재생과
5. 건축과
6. 허가과

I. 기본 현황

1 조직 및 인력

○ 조 직 : 6과 26팀



○ 현원/정원 : 115명/111명

(2026. 1. 7. 기준)

구 분	합계	일 반 직							연구사	전문 경력
		소계	4급	5급	6급	7급	8급	9급		
합 계	115/111	115/111	1/1	5/6	36/29	25/34	22/26	26/15	-	-
도시계획과	27/26	27/26	1/1	1/1	8/7	9/8	3/5	5/4	-	-
건설과	18/17	18/17	-	1/1	6/5	4/5	3/3	4/3	-	-
공영개발과	15/16	15/16	-	0/1	7/5	4/5	2/4	2/1	-	-
도시재생과	16/16	16/16	-	1/1	6/4	3/5	3/4	3/2	-	-
건축과	18/17	18/17	-	1/1	4/4	2/5	4/5	7/2	-	-
허가과	21/19	21/19	-	1/1	5/4	3/6	7/5	5/3	-	-

2

부서별 주요업무

부서별	주요업무
도시계획과	<ul style="list-style-type: none"> ○ 도시계획 수립 및 국가산업단지 실시계획 승인 ○ 경관계획수립 및 경관사업 ○ 공공디자인 진흥계획수립 및 공공디자인사업 ○ 개발행위 허가 및 농지·산지전용 허가 및 불법개발행위 단속 ○ 전문건설업 등록·관리 ○ 도로 조명 신설·개선 및 야간경관 조성 관리
건설과	<ul style="list-style-type: none"> ○ 국·공유재산 관리 및 골재채취업 등록 관리 ○ 하천 정비사업, 유지관리 및 건설사업 보상 추진 ○ 농업기반 조성 및 농촌생활환경 정비 ○ 주민편익 소규모 주민숙원사업 추진
공영개발과	<ul style="list-style-type: none"> ○ 율촌 배후도시 및 소제지구 개발 ○ 소제, 웅천, 중흥, 삼동지구 분양, 특별회계 및 공유재산관리 ○ 광양항 광역 준설토 투기장 보상 및 이주대책 ○ 유관기관 개발사업(죽림1, 만흥, 율촌2산단) 행정지원 ○ 여천역 주변지역 개발사업 추진
도시재생과	<ul style="list-style-type: none"> ○ 낭만포차 관리 및 지원 ○ 도시재생 전략계획 및 활성화계획 수립 ○ 도시재생 및 취약지역 생활여건 개조사업 추진 ○ 도시재생사업 지구별 공동체활성화 사업 ○ 도시재생사업 지구별 편입토지 보상 ○ 광고물 관리 및 불법광고물 지도 단속
건축과	<ul style="list-style-type: none"> ○ 주거환경 개선 및 주거복지사업 추진 ○ 공동주택 관리 및 공동주택단지 개선사업 지원 ○ 위반건축물 및 부설주차장 지도 단속 ○ 지역건축안전센터 설치 및 운영 ○ 건축물 정기점검 추진 ○ 건축물 해체 허가·신고 업무 처리
허과	<ul style="list-style-type: none"> ○ 주택건설사업계획 승인, 지역주택조합 사업 인가 ○ 건축 인·허가 처리 및 건실화 추진 ○ 폐기물 처리업 인·허가, 개인하수처리시설 설치 허가·신고 ○ 건축 신고 및 사용승인, 가설건축물 축조 신고

3

주요 현황

▶ 주요 현황 작성 기준일 : 2026. 1. 7.

- 도시기본계획 : 목표년도 2035년, 인구 340천명, 면적 3,853.64km²
- 도시관리계획 : 목표년도 2025년, 인구 307천명, 면적 1,024.8km²
 - ▶ 용도지역현황 : 1,024.8km²
 - 주거 25.6/ 상업 3.0/ 공업 59.0/ 녹지 215/ 기타 722.2
 - ▶ 도시계획도로 : 2,268노선, 연장 845.829km, 면적 13.8km²

○ 도로조명 · 경관조명 현황

(단위 : 개)

합 계	도 로 조 명			경관조명
	가로등	보안등	터널등	
51,063	14,893	22,323	2,782	11,065

○ 개발행위 허가

(단위 : 건)

구 분	합 계	신규 허가					변경 허가				준 공		
		소계	개발	농지	산지	분할	소계	개발	농지	산지	소계	개발	산지
2025	1,984	648	302	175	98	73	963	508	154	301	373	312	61
2024	2,731	948	436	281	126	105	1,301	708	212	381	482	405	77
2023	3,031	1,055	484	314	113	144	1,522	946	171	405	454	360	94

○ 토석채취 허가

업체명	소재지	허가기간 (복구기간)	허가면적(m ²)	복구비 (백만원)	비 고
			허가물량(m ³)		
(유)바나 산업	소라면 봉두리 산382 외 13	'90.2.7.~'31.6.30.	257,640	15,611	토목용 쇄골재용
			11,122,129		
(주)신화	소라면 봉두리 산309 외 3	'08.7.10.~'30.6.30.	129,935	5,872	토목용 쇄골재용
			3,822,066		

○ 광고시설물 현황

현수막(상업용) 지정계시대	현수막(행정용) 지정계시대	홍보탑(세로형) 현수막 계시대	육교현수막	저단형 현수막계시대
60개소/103기	55개소/56기	6개소/6기	12개소/24면	54개소/54기

○ 부수적 토석채취 허가

업체명	소재지	허가기간	허가면적(㎡)	비고
			채취량(㎡)	
계	3개소			
(주)청안	묘도동 산150-7외 9필지	'16.8.1.~'26.12.31.	259,582	도 허가 (묘도녹색 산업단지)
			2,166,011	
(주)한가람목재	옥적리 47-4번지 외 7필지	'16.12.16.~'25.12.31. (기간연장 검토 중)	29,461	시 허가 (한옥농공 단지조성)
			182,813	
DL케미칼(주)	월하동 16번지	'17.3.8.~'26.12.31.	97,818	도 허가 공장증설 용지조성
			2,015,230	

○ 하천 : 129개소 217.99km(개수율 38.2%)

- 지방하천 12개소(52.48km, 53.6%), 소하천 117개소(165.52km, 34.6%)

○ 농업기반시설 : 경지면적 4,088ha(수리답 2,951ha, 72%)

- 저수지 65개소(시 47, 공사 18), 관정 411개소, 방조제 25개소(시 21, 공사 4)

○ 주택 보급율

항목	2020년	2021년	2022년	2023년	2024년	2025년
주택보급율(%)	102.9	105.5	107.35	108.48	108.67	109.96

○ 공동주택 관리현황

구분	계	분양주택		임대주택						기타		
		의무관리	비의무관리	소계	공공임대	영구임대	행복주택	국민임대	민간임대	소계	혼합단지	사택
단지수	179	96	38	22	9	3	3	4	3	23	7	16
세대수	77,992	51,258	2,903	14,318	7,276	2,238	600	3,578	626	9,513	6,629	2,884

○ 국·공유재산 관리 현황

<공영개발과/특별회계>

- 공유재산 현황: 1,470필지 / 1,286천㎡ (단위 : 필지, 천㎡)

구분	계	도시개발사업 특별회계	여수국가산업단지주변마을 주민이주사업 특별회계	일반회계
필지수	1,470	624	713	133
면적	1,286	468	537	281

<일반회계>

- 국·공유재산 현황

(단위 : 천m²)

구 분		합계		공공용재산		공용재산	
		필지	면적	필지	면적	필지	면적
계		9,767	8,925	9,330	8,618	437	307
국유 재산	소 계	5,871	6,717	5,544	6,533	327	184
	국토부	2,840	2,364	2,838	2,364	2	0
	농림부	2,861	3,799	2,536	3,615	325	184
	환경부	170	554	170	554	0	0
공유 재산	소 계	3,896	2,208	3,786	2,085	110	123
	시유지	3,391	2,030	3,299	1,908	92	122
	도유지	505	178	487	177	18	1

- 국·공유재산 지목별 현황

(단위 : 천m²)

구 분		계		하 천		제 방		구 거		유 지		기 타	
		필지	면적	필지	면적	필지	면적	필지	면적	필지	면적	필지	면적
합 계		9,767	8,925	641	1,794	308	319	3,512	3,383	415	1,069	4,891	2,360
소 계		5,871	6,717	454	1,358	237	246	3,203	3,144	132	701	1,845	1,268
국 유 재 산	국토부	2,840	2,364	251	447	173	150	1,778	1,472	17	19	621	276
	농림부	2,861	3,799	67	375	63	96	1,407	1,670	113	678	1,211	980
	환경부	170	554	136	536	1	0	18	2	2	4	13	12
소 계		3,896	2,208	187	436	71	73	309	239	283	368	3,046	1,092
공 유 재 산	시유지	3,391	2,030	161	421	63	62	300	236	283	368	2,584	943
	도유지	505	178	26	15	8	11	9	3	0	0	462	149

※ '25. 12. 31. 기준

○ 위원회 현황

위원회명	위원수	위원장	회의	임무 및 기능	비 고
15개	318명				
도시계획위원회	25	부시장	수시	- 도시기본계획 및 도시관리계획 결정 관련 심의 및 자문 - 개발행위허가 심의 및 자문	
도시계획 공동위원회	22	부시장	수시	- 지구단위계획 입안사항 심의·자문	
경관위원회	26	민간위원	수시	- 개발사업, 사회기반시설, 건축물 심의 - 경관계획 승인 및 경관사업 자문	
여수시 지명위원회	9	여수시장	수시	- 지명에 관한 주요사항 심의·조정	
도시재생위원회	18	도시건설국장	수시	- 도시재생관련 주요시책 심의·자문 - 전략계획 및 활성화계획 심의·자문	
옥외광고 심의위원회	12	도시건설국장	수시	- 광고물과 도시경관 조화 심의 - 옥외광고발전기금 심의	
청년임대주택 지원 위원회	9	부시장	수시	- 여수형 청년임대주택 입주자 선정 및 운영 심의	
공동주택지원 심의위원회	9	도시건설국장	수시	- 공동주택 관리비용의 지원 심의 - 우수 공동주택 단지 선정	
공동주택 분쟁조정위원회	8	민간위원	수시	- 입주자대표회의의 구성·운영 등 공동주택 내 분쟁에 관한 사항 심의·조정	
임대주택 분쟁조정위원회	10	시 장	수시	- 임대사업자와 임차인대표회의 분쟁에 관한 조정 - 공공주택사업자와 임차인대표회의 분쟁에 관한 조정	
여수시 건축위원회	30	도시건설국장	수시	- 건축물 건축에 대한 심의 등	
여수시 경관·건축 공동위원회	20	도시건설국장	수시	- 경관위원회 및 건축위원회 공동 심의 대상 심의	
여수시 분양가 심사위원회	10	민간위원	수시	- 분양가 상한제 적용주택의 분양 가격 심사	
기술자문위원회	100	도시건설국장	수시	- 건설공사의 설계 및 시공 등의 적정성에 관한 자문 - 건설공사의 공법 변경 등 중대한 설계변경의 적정성 심의	
소하천관리 위원회	10	도시건설국장	수시	- 소하천 등 정비사업 및 유지·관리 등에 관한 사항 심의	

II. 2026년 시정목표 및 실천방향

시민 중심 행복 도시건설 남해안 거점 미항여수

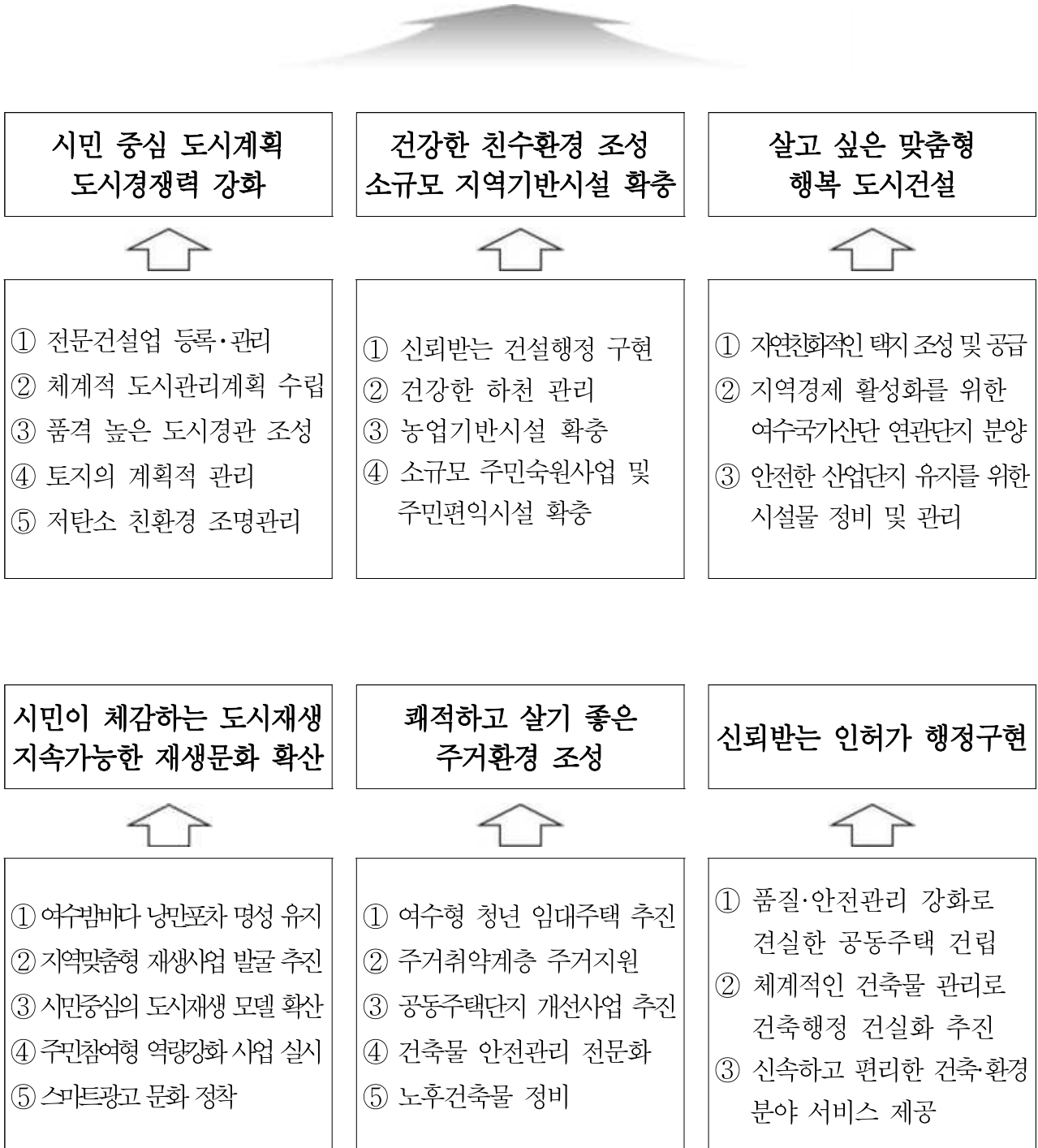

III. 2026년 주요업무계획

도 시 건 설 국

① 도시계획과

② 건 설 과

③ 공영개발과

④ 도시재생과

⑤ 건 축 과

⑥ 허 가 과

1. 도시계획과

I. 핵심추진사업

1. 2026여수세계섬박람회 주진입로 가로등 정비사업

II. 신규시책사업

1. 여서동 보행자 안전사고 예방을 위한 조도 개선사업

III. 주요업무

1. 전문건설업 등록·관리 내실화
2. 2030년 도시관리계획 재정비 수립
3. 섬박람회장 주 진입로변 경관개선사업
4. 전남형 지역성장 전략 사업
5. 토지의 계획적 관리를 위한 친환경 개발행위허가 운영
6. 친환경 고효율 조명등 관리

행정 여건 및 업무 정책 방향

I

행정 여건

- ① 급변하는 도시여건 변화에 부응하는 시민들의 요구 증가
 - ▶ 경제·산업의 여건 변화에 대응하는 도시공간 구조 재정비
 - ▶ 글로벌 도시이미지를 구축하는 도시경관 관리
 - ▶ 아름다운 경관유지 및 고효율 조명관리 시스템 필요

II

업무 정책방향

- ▣ 시민중심 도시계획을 위한 시민 참여 확대, 공공성 확보
- ▣ 안전하고 체계적인 도시관리로 시민이 행복한 정주여건 조성

- ① 여건 변화에 대응하는 도시계획 실현
 - ▶ 도시공업 지역 신산업 공간 수요 대응을 위한 활성화 계획 수립
 - ▶ 불합리한 도시관리계획의 체계적 정비를 통한 신속한 민원 대응
- ② 시민과 함께하는 안전한 도시경관 형성
 - ▶ 공공디자인으로 안전하고 아름다운 도시 조성
 - ▶ 고효율 조명관리 및 해상교량 연계 조명 설치
- ③ 토지의 계획적·체계적 이용관리
 - ▶ 자연환경적 보전과 안전하고 쾌적한 토지조성 유도
 - ▶ 불법행위 단속으로 무분별한 개발방지

1. 핵심 추진 사업

1 2026여수세계섬박람회 추진입로 가로등 정비사업 핵심추진사업 조명관리팀

◇ 2026여수세계섬박람회 대비 주요 진입도로(주행사장 주변 등) 가로등 정비 사업을 추진하여 도시미관 개선으로 섬박람회 성공개최 기여

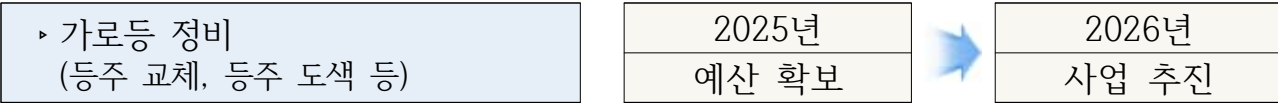

□ 사업개요

- 위 치 : 섬박람회 주행사장 주변 및 주요 간선도로 일원
- 사 업 량 : 가로등 정비 1식(등주 교체 및 도색, 자동점멸기 교체 등)
- 총사업비 : 420백만 원(시비^{100%})
 - 노후 가로등주 교체(FRP→철주) 50본 : 200백만 원
 - * 남산로(돌산대교 입구~수산물특화시장), 대교로(봉산초삼거리~대교사거리~남초교) 등
 - 가로등주 도색 500본 : 100백만 원
 - * 돌산로(우두리 주도로), 엑스포대로(미래터널~엑스포장), 시청로(석창사거리~쌍봉사거리) 등
 - 양방향 스마트 점멸기 교체 20대 : 120백만 원
 - * 엑스포대로 일원(15개소), 돌산 우두리 일원(5개소) 등
- 사업기간 : 2026. 1. ~ 7.

□ 추진계획

- 현장조사 및 실시 설계 : '26. 1. ~ 3.
- 가로등 정비사업 추진 : '26. 4. ~ 7.

□ 연도별 투자계획

(단위 : 백만 원)

사업명	연차별 사업내역					
	총 계	2025년까지	2026년	2027년	2028년	이후
섬박람회 추진입로 가로등 정비사업	(총사업량) 설치 1식	-	1식	-	-	-
	(총사업비) 420	-	420	-	-	-
	(국 비)	-	-	-	-	-
	(시 비) 420	-	420	-	-	-
	(민간금융)	-	-	-	-	-

2. 신규 시책사업

1 여서동 보행자 안전사고 예방을 위한 조도 개선사업

신규시책사업
조명관리팀

- ◇ 여서동 일대 도로조명등(가로등, 보안등) 노후 및 주변 가로수로 인한 보행자 안전사고 예방을 위한 조도 개선
- ◇ 야간 보행길 범죄 예방 및 여서동 상권 활성화를 위한 상가 주변 조도 개선

사업개요

- 사업기간 : 2026. 1. ~ 7.
- 위 치 : 여서동 일원
- 사업내용 : 노후 도로조명등 교체 및 신설 1식
 - 보안등 100개소 신설 및 교체(여서동 주민센터 주변 등 3개 지역)
 - 가로등 30개소 신설 및 교체(경남@ ~ 은현교회 ~ 금호@ ~ 스포렉스)
- 사 업 비 : 250백만 원(시비^{100%})

추진계획

- 현장조사 및 실시설계용역 추진 : '26. 1. ~ 3.
- 공사 추진 : '26. 4. ~ 7.

기대효과

- 노후 및 주변 가로수로 인한 보행자 안전사고 예방 및 보행길 안전사고 예방

연도별 투자계획

(단위 : 백만 원)

사업명	연차별 사업내역					
	총 계	2026년	2027년	2028년	2029년	이후
여서동 보행자 안전사고 예방 조도 개선사업	(총사업량) 설치(교체) 1식	1식	1식	1식	1식	1식
	(사업비) 시 비 250	250	-	-	-	-

3. 주요업무

1	전문건설업 등록·관리 내실화	주요업무 도시행정팀
----------	------------------------	---------------

- ◇ 전문건설업체의 효율적인 등록·관리로 지역 건설산업 보호
- ◇ 건설업체 실태조사를 통한 불공정 관행 개선과 건전한 발전 도모

▶ 전문건설업 등록·관리	2025년	➔	2026년
	신속 정확한 등록·관리		신속 정확한 등록·관리 유지

사업개요

- 사업기간 : 2026. 1. ~ 12.
- 업체/업종 : 610개소 1,058종

· 기계가스설비공사업 199, 철근·콘크리트공사업 118, 도장·습식·방수·석공사업 126, 지반조성·포장공사업 104, 가스난방공사업 100, 금속창호·지붕건축물조립공사업 94, 구조물해체·비계공사업 92, 상·하수도설비공사업 60, 조경식재시설물설치공사업 66, 실내건축공사업 50, 철강구조물공사업 24, 수중준설공사업 24, 승강기·삭도공사업 1

- 사업비 : 9백만 원(시비^{100%})
- 내용
 - 전문건설업 등록기준 적격여부(자본금,기술인력,시설장비) 실태조사 및 행정처분
 - 전문건설업 등록, 변경, 전·출입 신고, 등록증 및 수첩 재교부 등

향후계획

- 2024년말 기준 전문건설업 등록기준 실태조사 : '26. 2. ~ 8.
 - 대상건수: 60건(자본금미달 23건, 기술인미달 16건, 시설장비미달 21건)
- 전문건설업 신고사항 처리 및 행정처분 : 수시
- 전문건설업체 종사자 직무교육 : '26. 10.

연도별 투자계획

(단위 : 백만 원)

사업명	연차별 사업내역					
	총 계	2026년	2027년	2028년	2029년	이후
전문건설업 등록 관리 내실화	(총사업량) 1식	1식	1식	1식	1식	1식
	(총사업비) 9	9	9	9	9	9
	(시 비) 9	9	9	9	9	9

2 2030년 도시관리계획 재정비 수립

주요업무
도시계획팀

- ◇ 도시기본계획에서 제시된 장기발전 방향 구체화 및 실현
- ◇ 시민이 편안하고 안전한 삶을 누리도록 지속가능한 발전 도모

▶ 도시관리계획 재정비 추진

2025년
용역 준비



2026년~2028년
재정비 추진

□ 사업개요

- 사업기간 : 용역 착수일로부터 24개월
- 범 위 : 여수시 행정구역 전역(3,853.64km²)(목표년도 : 2030년)
- 사 업 비 : 1,000백만 원(시비^{100%})
- 주요내용
 - 용도지역·지구·구역 등 변경에 관한 계획
 - 기반시설(장기미집행시설 등) 설치·정비 등 개량에 관한 계획

□ 추진현황[전차]

- 2025년 도시관리계획 재정비 용역 착수 : '19. 9.17.
- 2025년 도시관리계획 재정비 수립 : '23. 2. 2.

□ 향후계획

- 용역 계약 및 착수 : '26. 2.~4.
- 도시관리계획 재정비 목록 확정 및 입안도서 작성 : '26. 5.~11.
- 도시관리계획(재정비) 입안 및 의견청취(관련기관/협의회) : '26.12.~'27.5.
- 여수시 도시계획위원회 자문 및 심의 : '27. 6.
- 도시관리계획 재정비 결정(시장 결정사항) : '27. 7.
- 전라남도 결정 신청 및 관련기관(부서) 협의 : '27. 8.~'28. 1.
- 전라남도 도시계획위원회 심의 : '28. 2.
- 도시관리계획 재정비 결정(도지사 결정사항) : '28. 3.

□ 연도별 투자계획

(단위 : 백만 원)

사업명	연차별 사업내역					
	총 계	2026년	2027년	2028년	2029년	이후
2030년 도시관리계획 재정비	(총사업량) 1식	1식	1식	1식	-	-
	(총사업비) 1,000	600	300	100	-	-
	(시 비) 1,000	600	300	100	-	-

3 섬박람회장 주 진입로변 경관개선사업

주요업무
도시경관팀

◇ 섬박람회장 주 행사장 진입로변 시각이미지 개선으로 방문객의 접근성을 높여 개최지의 품격 향상 및 상징성 강화

▶ 경관개선사업 추진

2025년
디자인 및 실시설계



2026년
공사추진

□ 사업개요

- 위 치 : 돌산읍 우두리 1142번지 일원(섬박람회장 주 진입로 일원)
- 사업기간 : 2025. 1. ~ 2026. 6.
- 총사업비 : 1,000백만 원(도비 300^{30%}, 시비 700^{70%})
- 도 급 사 : (주)지누커뮤니티^{광주}, (유)장강^{고흥}
- 사업내용 : 섬박람회장 주 행사장 진입로변 경관정비
 - 주 진입로 주변 상징조형물 설치, 보행친화 가로시설물 등 편의시설 정비

□ 추진현황

- 도비 공모신청 및 선정 : '25. 4.19./ 5.10.
- 용역 계약 및 착수 : '25. 4. 8./ 4. 14.
- 착수보고 : '25. 4.30.
- 관련부서(기관) 협의및 전문가 자문 : '25. 4. ~ 7.
- 경관위원회 심의(재검토 의결) : '25. 8. 27.
- * 재검토 의결 사유 : 디자인 전반 재검토

□ 향후계획

- 경관위원회 심의(재심의) : '26. 1.
- 실시설계 완료 : '26. 3.
- 공사추진 : '26. 4. ~ 6.

□ 연도별 투자계획

(단위 : 백만 원)

사업명	연차별 사업내역					
	총 계	2026년	2027년	2028년	2029년	이후
섬박람회장 주 진입로변 경관개선사업	(총사업량) 1개소	사업추진	-	-	-	-
	(총사업비) 1,000	350	-	-	-	-
	(도 비) 300	-	-	-	-	-
	(시 비) 700	350	-	-	-	-

4 전남형 지역성장 전략사업

주요업무
도시경관팀

- ◇ 중앙동 지역의 침체한 기존 상권 회복 및 지역 경제 활력 증진을 위한 배후 관광 기반시설 확충
- ◇ 중요 지역 자산인 역사·문화자원을 활용하여 매력적인 로컬 관광콘텐츠 제공

▶ 전략사업 계획 수립 및 공사추진

2025년
기본계획 용역 준비



2026년
기본계획 및 실시설계

□ 사업개요

- 위 치 : 여수시 중앙동 일원(중앙동, 고소동, 교동)
- 사업기간 : 2025.10. ~ 2029.12.
- 사업규모 : A=486,000m²(중앙동, 고소동, 교동 일원 전역)
- 총사업비 : 123억 원(도비 50, 시군비 73) * 도비 50%, 시비 50%(100억 초과분 시비 부담)
- 사업내용(공모제안 예비계획)
 - 고소천사벽화마을 고도화 및 야간관광 개선
 - 복합문화커뮤니티 센터 조성 및 로컬크리에이터 양성
 - 입체보행로 및 문화 쉼터 조성

□ 추진현황

- 공모 선정 및 2025년 사업추진 확정 : '23. 10. 25.
- 2024년 제6회 여수시 지방재정영향평가 심의 : '24. 9. 27.
- 부서 의견수렴 및 사업계획 검토 : '25. 1. ~ 8.

□ 향후계획

- 계약심사 등 사전 행정절차 이행 : '26. 3. ~ 4.
- 기본계획 및 시행계획 수립용역 입찰 : '26. 5.
- 기본계획 및 시행계획 수립용역 착수 : '26. 7.
- 실시설계 추진 : '26. 11. ~
- 사업별 공사 추진 : '27. 3. ~

□ 연도별 투자계획

(단위 : 백만 원)

사업명	연차별 사업내역				
	총 계	2026년까지	2027년	2028년	2029년 이후
전남형 지역성장 전략사업	(총사업량) 1개소	기본계획 및 실시설계	공사,보상추진	공사추진	공사추진
	(총사업비) 12,300	300	5,300	6,400	
	(도 비) 5,000	150	1,650	3,200	
	(시 비) 7,300	150	3,650	3,200	300

5

토지의 계획적 관리를 위한 친환경 개발행위허가 운영

주요업무

개발행위팀
토지이용관리팀

- ◇ 보전과 개발을 조화롭게 유도하여 환경 및 도시경관 보호
- ◇ 허가지 주변 불법행위 단속을 강화하여 무분별한 개발 방지

- ▶ 친환경 개발행위 허가 운영
- ▶ 토지의 계획적·체계적 이용관리

2025년
체계적 관리



2026년
체계적 관리 유지

□ 사업개요

- 대 상 : 1,024.82km²(도시지역 302.60, 비도시지역 722.22)
- 내 용 : 여수시 전역 개발행위·산지·농지전용허가, 불법개발행위 단속
 - 분야: 토지의 형질변경, 공작물 설치, 토석채취, 토지분할 등
 - 허가규모
 - ▶ 주거·상업·자연녹지·생산녹지·생산관리지역 : 10,000m² 미만
 - ▶ 공업·농림·계획관리지역 : 30,000m² 미만
 - ▶ 보전녹지·자연환경보전지역 : 5,000m² 미만

□ 추진현황

- 개발행위허가 현황

(단위: 건)

구 분	합 계	신규 허가					변경 허가				준 공		
		소계	개발	농지	산지	분할	소계	개발	농지	산지	소계	개발	산지
2025	1,984	648	302	175	98	73	963	508	154	301	373	312	61
2024	2,731	948	436	281	126	105	1,301	708	212	381	482	405	77

- 최근 3년 불법개발행위 단속 현황

연도별	적발건수(건)	조 치 현 황		
		원상회복(건)	고발(건)	복구조치중(건)
2025	17	6	0	11
2024	19	12	0	7
2023	25	24	1	1

□ 향후계획

- 부지조성계획과 주변환경 조화 등을 고려한 허가여부 결정으로 친환경개발 유도(연중)
- 허가지 수시점검을 통한 사전 민원해소 및 허가조건 이행여부 점검(연중)
 - 허가지 주변 불법행위 집중 지도 단속 및 무분별한 개발방지
- 태양광 설치 가이드라인 운영
- 불법 개발행위 단속지 지속적 관리(연중)

6 친환경 고효율 조명등 관리

주요업무
조명관리팀

- ◇ 고효율 조명등 설치와 노후 조명등 신속한 정비로 야간 주민생활 불편 예방
- ◇ 안정적인 경관조명 등 연출 관리로 아름다운 관광 휴양도시 이미지 제고

▶ 조명등 신규 설치(교체)

2025년
1,175등



2026년
1,598등

□ 사업개요

- 사업기간 : 2026. 1. ~ 12.
- 위 치 : 관내 가로등, 보안등, 경관조명 등
- 사업내용 : 고효율 가로등 설치 및 노후 가로등 유지관리 1식
경관조명등·보안등 신설 및 유지관리 1식
- 사 업 비 : 2,436백만 원(가로등 386 / 보안등 1,800 / 경관등 250)

◆ 조명등 현황(25. 12월 기준)

구 분		총 계	가로등	터널등	보안등	야간경관등
총 계		51,063	14,893	2,782	22,323	11,065
고효율	LED	31,806(62%)	11,448(77%)	2,335(84%)	7,202(32%)	10,821(98%)
	CDM	16,338(32%)	2,859(19%)	360(13%)	13,119(59%)	-
	삼파장	784(2%)	-	-	784(4%)	-
	태양광	135	19	-	116	
고효율 소계(91%)		49,063(96%)	14,326(96%)	2,695(97%)	21,221(95%)	10,821(98%)
저효율(9%)	나트륨	2,000(4%)	567(4%)	87(3%)	1,102(5%)	244(2%)

※ 제어반 수량: 684개소[가로등(터널등 포함) 608, 경관조명등 76]

□ 추진현황

- 2026년 상반기 보안등 유지관리 예산 재배정(읍면동) : '26. 1.
 - 27개 읍면동 / 600백만 원
- 가로등·경관조명 유지관리(단가계약) 계약체결 및 착공 : '26. 1.
 - 가로등 3건(점등불량 2건, 누전점검 1건) / 경관조명 1건

향후계획

- 가로등·보안등·경관조명 설치 및 교체(1,028등, 920백만 원) : '26. 2. ~ 12.

구 분	계	가로등	보안등	경관조명
사 업 량	1,028등	28등	950등 (설치 350, 교체 600)	50등
사 업 비	920백만 원	70백만 원	800백만 원 (설치 450, 교체 350)	50백만 원

- 2026년 하반기 보안등 유지관리 예산 재배정(읍면동) : '26. 7.
- 가로등·경관조명 유지관리(단가계약) 추진(516백만 원) : 연중
 - 가로등: 316백만 원/ 보안등: 1,000백만 원/ 경관조명: 200백만 원

연도별 투자계획

(단위 : 백만 원)

사업명	연차별 사업내역					
	총 계	2026년	2027년	2028년	2029년	이후
조명등 설치 및 유지관리 (가로등·보안등· 경관조명)	(총사업량) 설치(보수) 1식	1식	1식	1식	1식	1식
	(총사업비) 14,436	2,436	3,000	3,000	3,000	3,000
	(국 비) 0	0	0	0	0	0
	(시 비) 14,436	2,436	3,000	3,000	3,000	3,000

4. 2026년 이렇게 바꿉니다.

I

지표로 보는 변화

분 야	사 업 명	정 량 목 표	
		2025년	2026년
조명관리	도로조명등 설치 및 교체	1,175등	1,598등

2. 건설과

I. 핵심추진사업

1. 개도 농어촌관광휴양단지 조성
2. 연등천 재해예방사업

II. 신규시책사업

1. 소옥1제 수리시설 개보수
2. 여수시 소하천정비종합계획 재수립

III. 주요업무

1. 국·공유재산 효율성 강화
2. 용수·백수·만홍 소하천 정비사업(전환사업)
3. 하천(지방하천·소하천) 선제적 유지관리
4. 하천(지방하천·소하천) 소규모 정비사업
5. 농촌생활환경 정비사업
6. 농업생산기반시설 정비사업
7. 소규모 주민숙원사업 적극 추진

행정 여건 및 업무 정책 방향

I 행정 여건

- ① 토지개발 증가에 따른 국·공유지 점사용 수요 증가
 - 실태조사 등 유휴·저활용 재산의 효율적인 관리를 통한 세수 증대
- ② 기후변화 및 도시화 등에 따라 도심지 하천(연등천) 홍수위험 증가
 - 우수지 개설 등을 통해 선제적 도시홍수 예방
- ③ 집중호우 등 자연재난 시 하천 범람 등 피해 지속 발생
 - 지방 및 소하천 선제적 정비를 통한 재해 예방
- ④ 고령자, 귀농인 등으로 인한 농촌 인프라 개선 필요
 - 농촌 기반시설 확충 지속 추진
- ⑤ 기후변화에 따른 집중호우 등 농촌 기반시설 피해 지속 발생
 - 예산 확보를 통한 항구적 시설 정비로 안전한 영농환경 조성 필요

II 업무 정책방향

- ▣ 기후변화 대비 재난으로부터 안전한 하천환경 조성
- ▣ 농촌 생활환경 개선 및 안전한 영농기반 구축

- ① 연등천 재해예방사업 추진을 통한 도심지 홍수피해 예방
 - 우수지(36만톤) 설치 및 하천 정비(L=3.11km 등)를 통한 재해 예방
- ② 지방 및 소하천 정비를 통해 홍수 등 재난으로 인한 피해 예방
 - 하천정비종합계획 우선순위에 따라 순차적인 하천 정비 시행

* (지방하천 3개소) L = 9.97km, 862억 원 / (소하천 3개소) L = 4.02km, 248억 원

지방하천	연장(km)	사업비(억 원)	소하천	연장(km)	사업비(억 원)
합계	9.97	862	합계	4.002	248
울춘천	4.36	402	용수천	0.68	60
소라천	2.11	270	백수천	1.252	37
상압천	3.5	190	만홍천	2.07	151

- ③ 소하천 정비종합계획 재수립을 통한 기후변화 대응
 - 변화하는 기후에 맞는 소하천정비종합계획 재수립을 통해 재해 예방
- ④ 농경지 침수 등 재해로 인한 피해 선제적 예방
 - 배수개선(1개 지구) 및 수리시설 개보수(9개소)로 자연재해 예방
- ⑤ 안정적 농업용수 공급체계 구축을 통한 농업 생산성 증대
 - 한발 대비 용수 및 관정개발, 정비 등 영농 여건 개선
- ⑥ 기반이 취약한 농어촌생활환경 정비 및 농산물 이동 경작로 확·포장
- ⑦ 재해에 대비하고 생활불편 해소를 위한 소규모 주민숙원사업 적극 추진

1. 핵심 추진 사업

1 개도 농어촌관광휴양단지 조성

핵심추진사업
농업기반팀

◇ 화태~백야 간 연도교 개설로 접근성이 높아진 개도 간척지를 2026여수 세계섬박람회 부행사장으로 개발하는 등 관광인프라 확충을 통해 지역경제 활성화 및 정주여건 개선

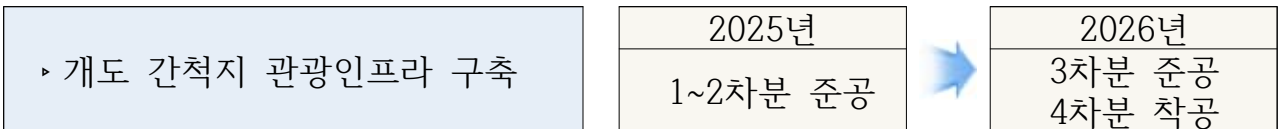

□ 사업개요

- 위 치 : 화정면 개도리 1840번지 일원
- 사업기간 : 2024. 4. 30. ~ 2027. 12. 31.(공정률 53%)
- 사업내용 : 농어촌관광휴양단지 조성 157,425m²
- 사 업 비 : 317억 원(시비^{100%}/ 공사 213, 감리 29, 보상 등 75)

□ 추진현황

- 실시설계용역 계약 및 착수 : '22. 12. 14.
- 도시관리계획(용도지역·구역) 결정(변경) 승인(전남도) : '23. 9. 21.
- 지방건설기술심의(전남도) : '23. 10. 31.
- 농어촌관광휴양단지 지정(변경) 및 개발계획 승인 고시 : '23. 12. 26.
- 실시설계용역 준공 및 공사, 감리용역 착공 : '24. 3.~4.
- 1·2차분 준공 및 3차분 착공 : '25. 2. 28.~6. 13.

□ 향후계획

- 3차분 준공 및 4차분 착공 : '26. 6.
- 총괄분 준공 : '27. 12.

□ 연도별 투자계획

(단위 : 백만 원)

사업명	연차별 사업내역				
	총 계	2025년까지	2026년	2027년	2028년 이후
개도 농어촌관광 휴양단지 조성	(총사업량) A=157,425m ²	기금상환(38.8억, 농어촌공사), 실시설계, 부지조성(1, 2차)	부지조성(3차)	부지조성 (총괄) 준공	-
	(총사업비) 31,733	24,379	2,000	5,354	-
	(시 비) 31,733	24,379	2,000	5,354	-

2 연등천 재해예방사업

핵심추진사업

하천팀

- ◇ 기후변화에 따른 집중호우 등 홍수위험 증가에 따른 내·외수 침수 방지 및 우기철 하천수 역류·범람 대비 치·이수 사업을 통한 선제적 재해 예방

▶ 사업추진 진도율(%)

2025년
보상(100%) 및 사업 추진(30%)



2026년
사업 추진(100%)

□ 사업개요

- 위 치 : 둔덕동~남산동 연등천 지내(용수천 하류부 포함)
- 사업기간 : 2018. 1. ~ 2027. 1.
- 사업내용 : 둔덕저류지 36만ton(저류면적 66천m²), 하천정비 등
- 사 업 비 : 38,932백만 원(국비^{전환} 19,466^{50%}, 도비 5,840^{15%}, 시비 13,626^{35%})

□ 추진현황

- 하천기본계획 변경 고시 : '21. 12. 9.
- 하천공사 시행계획 고시 : '23. 3. 8.
- 토목공사(총괄 및 1차분) 착공 : '24. 6. 12.
- 건설사업관리용역(총괄 및 1차분) 착수 : '24. 6. 18.
- 건설사업관리용역 1차분 준공 및 2차분 착수 : '25. 7. 29.
- 토목공사(1차분) 준공 : '25. 12. 31.

□ 향후계획

- 토목공사(2차분) 준공 : '26. 4.
- 총괄 준공 : '27. 1.

□ 연도별 투자계획

(단위 : 백만 원)

사업명	연차별 사업내역					
	총 계	2025년까지	2026년	2027년	2028년	이후
연등천 재해예방 사업	(총사업량) 둔덕저류지 1개소 등	설계, 보상, 공사추진	공사 마무리	공사 마무리	-	-
	(총사업비) 38,932	32,678	6,254			
	(국 비) 19,466	15,900	3,566			
	(도 비) 5,840	4,934	906			
	(시 비) 13,626	11,844	1,782			

2. 신규 시책사업

1 소옥1제 수리시설 개보수

신규시책사업
농업기반팀

- ◇ 태풍·집중호우·가뭄 등 자연재해에 대비하여 노후 저수지 보수·보강 및 성능개선을 통한 농경지 침수 및 인명피해를 예방, 재해에 강하고 안전한 농업기반 조성

사업개요

- 위 치 : 화양면 옥적리 941-3번지 일원
- 사업기간 : 2025. 1. ~ 2027. 12.
- 사업량 : 제방 그라우팅 L=155m, H=15m
- 사업비 : 3,200백만 원(도비 2,560^{80%}, 시비 640^{20%})

추진현황

- 실시설계 착수 : '25. 8. 20.

향후계획

- 시행계획 승인(전남도 → 여수시) : '26. 3.
- 일상감사 및 계약심사 이행 1차분 시행 : '26. 3.~4.
- 1차분 준공 및 2차분 착공 : '26. 5.
- 2차분 및 총괄분 준공 : '27. 12.

기대효과

- 노후된 저수지 개보수로 시설물 성능개선과 내구연한 연장을 통해 농경지를 보호하여 농업인과 지역주민의 안전한 영농환경 도모

연도별 투자계획

(단위 : 백만 원)

사업명	연차별 사업내역					
	총 계	2025년까지	2026년	2027년	2028년	이후
소옥1제 수리시설 개보수	(총사업량) 1개소	예산확보	사업추진	사업준공	-	-
	(총사업비) 3,200	62.5	2,000	1,137.5		
	(도 비) 2,560	50	1,600	910		
	(시 비) 640	12.5	400	227.5		

2 여수시 소하천정비종합계획 재수립

신규시책사업

하천팀

- ◇ 「소하천정비법」 제6조에 의거 소하천의 체계적인 정비를 통해 안전하고 건강한 하천 조성을 위한 지침이 될 종합계획 수립(10년 주기, '18.12.21. 고시)

□ 사업개요

- 용역기간 : 2026. 1. ~ 2028. 12.
- 용역량 : 소하천정비종합계획 수립 1식
- 용역내용 : 소하천 정비에 대한 기본 방침 수립 등
- 용역비 : 50억 원(시비)

《참고》 관내 소하천 현황

구분	하천수 (개소)	총연장 (km)	제 방 연 장			
			계(km)	개수(km)	미개수(km)	개수율(%)
소하천*	117	165.516	331.012	114.618	216.394	34.63

* 지정 기준 : 폭 2m 이상, 연장 500m 이상인 유로(소하천정비법 시행령 제2조)

□ 추진현황 및 계획

- 소하천정비종합계획 수립(여수시 고시 2018-390) : '18. 12. 21.
- 소하천정비종합계획 재수립 추진 : '26. ~ '28.
- 소하천정비종합계획 재수립 고시 : '28. 12.

□ 기대효과

- 급격하게 변화하는 기후 여건에 대비하여 소하천정비종합계획 재수립을 통해 적정한 소하천 정비계획을 수립, 재해로 인한 선제적 피해 예방

□ 연도별 투자계획

(단위 : 백만 원)

사업명	연차별 사업내역					
	총계	2025년까지	2026년	2027년	2028년	이후
소하천정비 종합계획 재수립	(총사업량) 1식	방침결정	용역발주	용역추진	용역준공	시행
	(총사업비) 12,000		500	2,000	2,500	
	(시비) 12,000		500	2,000	2,500	



3. 주요업무

1 국·공유재산 효율성 강화

주요업무
건설행정팀

◇ 효율적인 국·공유재산 관리 및 적극적인 사용료 부과·징수를 통한 시민 편의 증진과 세입 증대 기여

▶ 차년도 사용료 징수율(%)

2025년
징수목표액 97.5%



2026년
징수목표액 98.0%

□ 재산현황

(’25.12.31.기준 / 단위: 천㎡)

합 계		국유재산 (5,871필지 / 6,717천㎡)						공유재산 (3,896필지, 2,208천㎡)			
		국토교통부		농림축산식품부		기후에너지환경부		시유재산		도유재산	
필지	면적	필지	면적	필지	면적	필지	면적	필지	면적	필지	면적
9,767	8,925	2,840	2,364	2,861	3,799	170	554	3,391	2,030	505	178

□ 사용료 및 변상금 부과·징수현황

(’25.12.31.기준 / 단위: 천원)

구분	내용	부 과		징 수		미수납		비고
		건수	금액	건수	금액	건수	금액	
계		721	941,841	666	905,746	55	36,095	
사용료	국유재산	89	217,712	81	217,542	8	170	
	공유수면(구거)	258	173,603	242	169,339	16	4,264	
	지방하천	104	238,200	99	209,357	5	28,843	
	소하천	74	175,728	68	175,527	6	201	
	시·군·구재산	168	131,150	162	130,956	6	194	
변상금	국유재산	12	2,992	10	2,713	2	279	
	지방하천	1	816	-	-	1	816	
	시·군·구재산	15	1,640	4	312	11	1,328	

□ 향후계획

- 2026년 정기분 국·시군구재산 점·사용료 부과 및 독촉 : ’26. 4.~8.
* 국유재산·시군구재산 사용료(’26.4.), 지방하천·소하천 점사용료(’26.6.), 공유수면 점사용료(’26.7.)
- 국·시군구재산 정기 실태 조사 : ’26. 5.~10.
- 2026년 수시분 국·시군구재산 점·사용료 부과(신규 등) : 연중 상시

2 용수·백수·만흥 소하천 정비사업(전환사업)

주요업무

하천팀

- ◇ 자연친화적 하천 정비로 생태계 보전 및 건강한 친수환경 조성
- ◇ 치수·이수와 자연환경이 조화되도록 다목적 소하천 정비

▶ 소하천 정비사업 추진

2025년
· (용수) 공사추진
· (백수) 보상 및 공사추진
· (만흥) 실시설계 추진



2026년
· (용수) 공사준공
· (백수) 공사준공
· (만흥) 보상추진

가. 용수 소하천 정비

사업개요

- 사업기간 : 2019. 1. ~ 2026. 6.
- 위 치 : 둔덕동 316번지 일원
- 사업량 : 하천정비 L=0.68km
- 사업비 : 6,194백만 원(전환분^{시군자율} 3,097^{50%}, 시비 3,097^{50%})

추진현황

- 토목공사(총괄 및 1차분) 착공 : '20. 6. 5.
- 보상협의 완료 : '21. 4. ~ '22. 4.
- 공사(2차분) 착공 : '22. 7. 5.
- 공사(1차분) 준공 : '25. 6. 23.

향후계획

- 공사(총괄분) 준공 : '26. 6.

연도별 투자계획

(단위 : 백만 원)

사업명	연차별 사업내역					
	총 계	2025년까지	2026년	2027년	2028년	이후
용수 소하천 정비사업	(총사업량) L=0.68km	L=0.68km	공사추진	공사준공	-	-
	(총사업비) 6,194	6,194				
	(시군자율) 3,097	3,097				
	(시 비) 3,097	3,097				

나. 백수 소하천 정비

□ 사업개요

- 사업기간 : 2021. 1. ~ 2026. 12.
- 위 치 : 소라면 봉두리 1269-17번지 일원
- 사업량 : 하천정비 L=1.252km 등
- 사업비 : 3,660백만 원(전환분^{시군자율} 1,130^{50%}, 시비 1,130^{50%}, 특교세 1,400)

□ 추진현황

- 실시설계용역 완료 : '17. 6.
- 보상 추진 : '23. 1.~'25. 2.
- 실시설계(보완) 추진 : '23. 8.~'24. 5.
- 전라남도 사전설계 검토 완료 : '24. 6. 19.
- 행정절차(일상감사, 기술자문 등) : '24. 8.~10.
- 공사 착공 : '24. 12.

□ 향후계획

- 공사 준공 : '26. 12.

□ 연도별 투자계획

(단위 : 백만 원)

사업명	연차별 사업내역					
	총 계	2025년까지	2026년	2027년	2028년	이후
백수 소하천 정비사업	(사업량) L=1.252km	설계 및 보상	공사완료	-	-	-
	(총사업비) 3,660	3,660				
	(특교세) 1,400	1,400				
	(시군자율) 1,130	1,130				
	(시비) 1,130	1,130				



만흥천



용수천

다. 만흥 소하천 정비

□ 사업개요

- 사업기간 : 2023. 1. ~ 2028. 12.
- 위 치 : 만흥동 1259번지 일원
- 사 업 량 : 하천정비 L=2.07km 등
- 사 업 비 : 15,100백만 원(국비 7,550^{50%}, 시비 7,550^{50%})

□ 추진현황

- 실시설계용역 착수 : '23. 3. 13.
- 주민설명회 개최(2회) : '24. 1.~2.
- 추진계획 보고(방침 결정) : '24. 3. 13.
 ※ 하류부가 LH추진 “만흥지구 공공지원민간임대주택 촉진지구”에 포함되어 공사 시기는 LH와 조율 필요, 보상은 민원에 따라 행정절차 이행 후 추진
- 지질조사 용역 추진 : '24. 6.~9.
- 용역 중간보고 및 사전설계검토 사전 협의 : '25. 1.~6.
- 사전설계검토 의뢰(행안부) : '25. 6. 23.

□ 향후계획

- 행정절차(사전설계 검토, 계약심사 등) 이행 : '25. 10.~'26. 6.
- 보상 협의 : '26. 7.~12.
- 공사 추진(LH와 협의하여 조율) : '27. 1.~'28. 12.

□ 연도별 투자계획

(단위 : 백만 원)

사업명	연차별 사업내역					
	총 계	2025년까지	2026년	2027년	2028년	이후
만흥 소하천 정비사업	(사업량) L=2.07km	실시설계 등	보상	보상 및 공사	공사준공	-
	(총사업비) 15,100	2,330	2,000	6,000	4,770	
	(시군자율) 7,550	1,165	1,000	3,000	2,385	
	(시 비) 7,550	1,165	1,000	3,000	2,385	

3 하천(지방하천·소하천) 선제적 유지관리

주요업무
하천팀

◇ 노후된 하천 제방 및 퇴적된 토사 정비와 원활한 유수 소통을 위한 수초 제거 등 지속적인 하천 정비를 통한 선제적 재해 예방

▶ 하천(지방하천·소하천) 유지관리

2025년
대상지 현장조사

2026년
실시설계 및
사업추진(100%)

□ 사업개요

- 사업기간 : 2026. 2. ~ 12.
- 위 치 : 관내 일원
- 대 상 지 : 129개소(지방하천 12, 소하천 117)
- 사 업 비 : 192백만 원(시비^{100%})

※ 2025년 유지관리비 : 지방하천 80, 소하천 80, 폐기물처리 10, 장비임차 22

《참고》 '25년 추진현황 : 60개소 / 1,031백만 원(도비 708, 시비 323)

- ▶ 사업내용 : 하천 정비, 석축 보수, 하천 준설 등
 - 지방하천 유지관리사업 등 : 22개소/ 826백만 원(도 708) * 지방하천 호우피해비 포함
 - 소하천 유지관리사업 : 28개소/ 150백만 원
 - 쓰레기 수거 : 10개소/ 55백만 원

□ 추진현황

- '25년 하천 유지관리 사업 추진(60개소*/ 1,031백만원) : '25. 1.~12.
 - * 지방하천 유지관리 등 22개소, 소하천 유지관리 28개소, 장비임차 10개소
- '26년 하천 정비 대상지 파악 및 현장조사 : '25. 10.~12.

□ 향후계획

- 하천(지방하천·소하천) 유지관리사업 수시 발주 : '26. 2.~9.
 - ※ 재해 예방 및 복구를 위한 장비임차비 수시 사용(예정)

□ 연도별 투자계획

(단위 : 백만 원)

사업명	연차별 사업내역					
	총 계	2025년까지	2026년	2027년	2028년	이후
하천유지관리 사업	(총사업량) 60개소	60개소	유지관리	-	-	-
	(총사업비) 1,223(시비)	1,031	192			

4 하천(지방하천·소하천) 소규모 정비사업

주요업무

하천팀

◇ 노후 및 미정비된 하천 제방 정비 등을 통해 선제적 재해 예방

▶ 하천(지방하천·소하천) 소규모 정비

2025년

대상지 현장조사

2026년

실시설계 및
사업추진(100%)

□ 사업개요

- 사업기간 : 2026. 2. ~ 12.
- 위 치 : 관내 일원
- 대 상 지 : 129개소(지방하천 12, 소하천 117)
- 사 업 비 : 940백만 원(시비^{100%})

※ 2025년 예산 : 소규모 정비 10건 340백만원, 중방천 정비사업 600백만원(특교세)

《참고》 '25년 추진현황 : 24개소 / 2,528백만 원(국비 35, 시비 2,493)

- ▶ 사업내용 : 하천 정비, 석축 보수, 하천 준설 등
 - 주민참여예산 : 7개소/ 260백만 원
 - 호우피해복구 : 10개소/ 1,267백만 원
 - 기타 건의 : 7개소/ 1,070백만 원(스마트계측 국비 35)

□ 추진현황

- '25년 하천 소규모 정비사업 추진(24개소*/ 2,528백만원): '25. 1.~12.
 - * 주민참여예산 7개소, 호우피해 복구 10개소, 기타 건의 7개소
- '26년 하천 정비 대상지 파악 및 현장조사 : '25. 10.~12.
- '26년 하천 정비 실시설계용역 추진 : '25. 10.~'26. 1.

□ 향후계획

- 지방하천·소하천 소규모 정비사업 착·준공 : '26. 2.~12.

□ 연도별 투자계획

(단위 : 백만 원)

사업명	연차별 사업내역					
	총 계	2025년까지	2026년	2027년	2028년	이후
하천정비관리 사업	(총사업량) 24개소	24개소	정비사업	-	-	-
	(총사업비) 3,468(시비)	2,528	940			

5 농촌생활환경 정비사업

주요업무
농업기반팀

- ◇ 농촌 생활환경 및 농업생산 기반시설을 정비하여 편리하고 안전한 영농환경 제공을 통해 농가 소득 및 삶의 질적 향상에 기여

▶ 농촌마을 생활환경 정비

2025년
대상지 조사 및 선정



2026년
실시설계 및 공사추진

□ 사업개요

- 사업기간 : 2026. 1. ~ 12.
- 위 치 : 7개 읍·면 일원
- 사업량 : 농수로 정비, 농로 포장 등(30개소)
- 사업비 : 1,200백만 원(시비^{100%})

□ 추진현황

- '25년도 대상지 선정(30건/ 800백만 원) : '25. 1.
- '25년도 대상사업 실시설계용역 완료 : '25. 3.
- '26년도 사업대상지 수요조사(돌산·소라·울촌·화양·화정·남면) : '25. 11.~12.
- '25년도 대상사업(30건/ 800백만 원) 준공 : '25. 12.
- '26년도 대상지 선정(30건/ 1,200백만원) : '26. 1.

□ 향후계획

- '26년도 대상사업 실시설계 : '26. 1.~ 2.
- '26년도 대상사업 추진 및 준공 : '26. 3.~12.

□ 연도별 투자계획

(단위 : 백만 원)

사업명	연차별 사업내역					
	총 계	2025년까지	2026년	2027년	2028년	이후
농촌마을 생활환경 정비사업	(총사업량) 30개소	농수로, 농로정비 (30개소)	농수로, 농로정비 (30개소)	농수로, 농로정비 (30개소)	농수로, 농로정비 (30개소)	농수로, 농로정비 (30개소)
	(총사업비) 5,600(시비)	800	1,200	1,200	1,200	1,200

6 농업생산기반시설 정비사업

주요업무
농업기반팀

- ◇ 시설 노후로 기능이 저하된 농업생산기반시설을 보수·보강 등 정비를 통해 영농환경을 개선하여 농업인 소득증진에 기여하고 재해에 강한 영농환경을 조성

▶ 농업생산 기반시설 정비(추진율)

2025년
대상지 파악 및
현장조사



2026년
실시설계 및
사업추진(100%)

□ 사업개요

- 사업기간 : 2026. 1. 1.~12. 31.
- 위 치 : 읍·면·동 일원
- 사업량 : 100개소(저수지 2^{부진}, 소옥¹, 관정 8, 기타 90^{주민참여예산 20, 민원처리 70})
- 사업비 : 3,200백만 원(국비 422^{13%}, 도비 1,426^{45%}, 시비 1,352^{42%})

□ 추진현황

- '25년도 대상사업 시행(주민참여예산 등) : '25. 4.
- '26년도 사업대상지 수요조사 : '25. 6.
- '26년도 사업대상지 선정(20건/ 665백만원) : '25. 11.

□ 향후계획

- '26년도 대상사업 실시설계 착수 및 완료 : '25. 12.~'26. 2.
- 공사 착공 및 준공 : '26. 4.~12.

□ 연도별 투자계획

(단위 : 백만 원)

사업명	연차별 사업내역					
	총 계	2025년까지	2026년	2027년	2028년	이후
농업생산 기반시설 정비사업	(총사업량) 100개소	농업기반 정비	농업기반 정비	농업기반 정비	농업기반 정비	농업기반 정비
	(총사업비) 21,374	3,174	3,200	5,000	5,000	5,000
	(국 비) 2,341	419	422	500	500	500
	(도 비) 7,340	1,414	1,426	1,500	1,500	1,500
	(시 비) 11,693	1,341	1,352	3,000	3,000	3,000

7 소규모 주민숙원사업 적극 추진

주요업무
지역개발팀

- ◇ 주민 생활과 밀접한 취약지역 소규모 편익시설 사전 정비로 생활 불편 해소 및 풍수해 등 안전사고 예방을 통한 살기좋은 여수 건설

▶ 소규모 주민숙원사업 추진

2025년
220개소/75억 원



2026년
228개소/80억 원

□ 사업개요

- 사업기간 : 2026. 1. ~ 12.
- 위 치 : 관내 일원
- 사업내용 : 배수로 설치, 농로 개설, 마을안길 정비 등
- 사업규모 : 221개소/ 7,520백만 원(시비)

구분	계	마을안길	농로	소규모	마을회관
개소	221	67	63	76	15
사업비(백만원)	7,520	2,040	1,980	2,620	880

□ 추진현황

- 소규모시설 주민참여예산 신청·현장조사 : '25. 6.~7.
- 주민참여예산 분과위원회 개최 및 사업 선정 : '25. 8. 1.
- 2026년도 사업 확정 및 본예산 확보 : '25. 9.~12.

□ 향후계획

- 합동설계단(자체) 운영 및 실시설계용역 추진 : '25. 12.~'26. 2.
- 주민숙원사업 착·준공 : '26. 3.~10.

□ 연도별 투자계획

(단위 : 백만 원)

사업명	연차별 사업내역					
	총 계	2025년까지	2026년	2027년	2028년	이후
소규모 주민숙원사업	(총사업량) 1,161개소	220개소	221개소	240개소	240개소	240개소
	(총사업비) 41,984	7,464	7,520	9,000	9,000	9,000
	(시 비) 41,984	7,464	7,520	9,000	9,000	9,000

4. 2026년 이렇게 바꿉니다.

I

달라지는 점

구 분	종 전	달라지는 내용	시 행 일
여수시소하천 정비종합계획 재수립	○ 2018년(2015년) 수립	○ 기후변화에 대응하는 소하천정비종합계획 재수립	'26. 1. ~ '28.12.
소옥1제 수리시설 개보수	○ 노후 저수지	○ 재해에 강하고 안전한 농업기반 확충	'26. 3.

II

지표로 보는 변화

분 야	사 업 명	정량 목표	
		2025년	2026년
행정재산	국·공유재산 효율적 관리	징수목표 97.5%	징수목표 98.0%
하천관리	연등천 재해예방사업	보상 및 공사추진	공사추진
	용수 소하천 정비사업	공사추진	공사준공
	백수 소하천 정비사업	보상 및 공사추진	공사준공
농업기반 시설확충	농업용 관정 확대	관정개발 ^{누적} 433건	관정개발 ^{누적} 460건
	수리시설 개보수(저수지)	저수지 2개소	저수지 2개소
	개도 농어촌관광휴양단지 조성	공사추진	공사준공
소규모 지역개발	소규모 주민숙원사업	220개소	221개소

3. 공영개발과

I. 핵심추진사업

1. 율촌배후도시 조성(택지개발)

II. 주요업무

1. 소제지구 택지개발사업
2. 소제지구 택지 분양
3. 광양항 광역 준설토 투기장 조성사업 보상·이주대책
4. 죽림1지구 블록형 단독주택용지 이주택지 조성
5. 여수국가산업단지 연관단지(중흥2지구·삼동) 분양
6. 여수국가산단 연관단지 시설물 유지관리 추진
7. 유관기관 개발사업 행정지원

행정 여건 및 업무 정책 방향

I

행정 여건

- ① 남해안 거점도시 미항 르네상스 창출을 위한 정주 공간 조성
 - ▶ 권역별 택지개발 및 명품 주거단지 조성으로 시민 만족도 제고
- ② 신성장 미래산업 육성 및 지역경제 활력 도모
 - ▶ 미래첨단 산업부지 조성을 통한 연구 클러스터 개발
 - ▶ 직주 근접의 양질의 일자리 창출 및 지역경제 활성화

II

업무 정책방향

- 누구나 살고 싶은 자연 친화적 택지개발로 정주 공간 조성
- 미래혁신지구 조성으로 일자리 창출 및 지역경제 활성화

- ① 시민 체감도 UP, 살고 싶은 정주 환경조성
 - ▶ 수요자 중심의 자연 친화적, 맞춤형 정주 환경조성
 - ▶ 명품 주거단지 조성으로 인구 유출 방지 및 유입 기여
- ② 미래 친환경에너지 산업단지 육성
 - ▶ 기업 유치로 지속 가능한 일자리 창출 및 지역경제 활성화 기여

1. 핵심 추진 사업

1 울촌배후도시 조성(택지개발) 핵심추진사업 택지개발팀

◇ 산단 근로자, 지역주민 등 다양한 주거 수요에 대응하는 맞춤형 택지를 개발하여 남해안 거점도시 구축

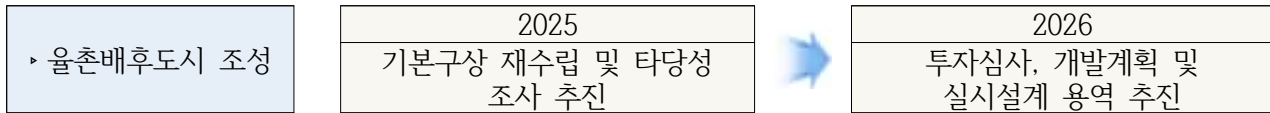

□ 사업개요

- 사업명 : 여수 그랜드게이트 시티 / 위치: 울촌면 산수리 일원
- 사업량 : A= 641,419㎡(194천평) / 계획인구: 5,351명(2,390세대)
- 사업비 : 2,782억 원(공사비 799, 보상비 1,314, 기타 669)
- 사업기간 : 2025. ~ 2033. / 개발방식 : 공영개발 / 개발법령 : 도시개발법

□ 추진현황

- 개발행위허가 제한지역 지정(여수시, 3년) : '23. 6. 22.
- 토지거래허가구역 지정(전라남도, 3년) : '23. 7. 6.
- 타당성 조사(한국지방재정공제회) : '24. 3. ~ '25. 1.
 - (조사 결과) 타당성 부족 (추진 방침) 기본구상 재수립 후 재추진 결정
- 기본구상 재수립 용역 착수 : '25. 3. 13.
- 타당성 조사 약정체결(한국지방재정공제회) : '25. 9. 2.
- 개발행위허가 제한지역 변경 지정 및 지형도면 고시 : '25. 12. 2.
 - (당초) 5,269,485㎡, '23. 6. 22. ~ '26. 6. 21. → (변경) 933,428㎡, '23. 6. 22. ~ '28. 6. 21.

□ 향후계획

- 타당성 조사 중간보고회 : '26. 2. 3.
- 타당성 조사 최종보고회 : '26. 3. 31.
- 지방재정 투자심사 : '26. 4. ~ 6.
- 개발·실시계획 및 실시설계 용역 추진 : '26. 7. ~ '28. 6.
- 보상·공사 추진 : '28. 7. ~ '33. 12.

□ 연도별 투자계획

(단위 : 억 원)

사업명	연차별 사업내역					
	총계	2025년까지	2026년	2027년	2028년	이후
여수 그랜드게이트 시티 조성사업	(총 사업량) 641,419㎡	타당성 조사	재정투자심사 및 개발·실시계획	개발·실시계획 및 실시설계용역	사업승인 및 보상	보상 및 공사
	(총 사업비) 시비 2,782	-	50	69	657	2,006

2. 주요업무

1 소제지구 택지개발사업

주요업무
택지개발팀

◇ 국가산단 배후도시 개발로 산단 종사자 및 시민들에게 쾌적한 주거지 제공을 통해 인구 유출 방지 및 인구 유입에 기여

▶ 택지 조성 공사

2025년
73%(단지 및 기반시설 조성)

2026년
100%(단지 및 기반시설 조성)

□ 사업개요

- 위 치 : 소호동 637번지 일원(소제마을)
- 사업량 : 택지개발 418천㎡(126천평) / 계획인구 : 7,711명(3,084세대)
- 사업비 : 2,400억 원(시비)
- 사업기간 : 2016. ~ 2026.
- 시행자 : 여수시 *개발법령: 산업입지 및 개발에 관한 법률

□ 추진현황

- 개발계획 변경 승인(전라남도) : '18. 6. 21.
- 실시계획 변경 승인(여수시) : '20. 6. 25.
- 공사 착공 : '21. 4. 28.
- 보상(수용재결)완료 : '22. 6. 27.
- 개발(실시)계획 변경 고시 : '23. 12. 21.
- 공동주택용지 선분양(A3, A4) : '24. 4. 19.
- 공사 추진(총 공정률 73%) : '26. 1. 2.

□ 향후계획

- 택지개발공사(4차분) 준공 : '26. 3.
- 사업 완료(공사) : '26. 12.

□ 연도별 투자계획

(단위 : 억 원)

사업명	연차별 사업내역					
	총계	2025년까지	2026년	2027년	2028년	이후
소제지구 택지개발사업	(총 사업량) 418천㎡	공사추진	준공	-		
	(총 사업비) 시비 2,400	2,298	102	-		

위치도



2 소제지구 택지 분양

주요업무
공영지원팀

- ◇ 명품주거단지의 공정하고 투명한 분양을 통해 도시균형발전 도모 및 인구 유입에 기여하고 국가산단 배후 도시 조성 사업 추진을 위한 재정 확보

▶ 소제지구 택지 분양

2025년
택지조성 공사(73%)



2026년
택지조성 완료, 분양률 50%

□ 분양개요

- 위 치 : 소호동 637번지 일원
- 분양대상 : 158필지(210,008㎡)/ 63천평
- 분양방법 : 공급대상에 따른 추첨, 수의계약, 경쟁입찰 등
- 사 업 비 : 11억 원(시비)

□ 분양현황

(단위: ㎡, 억 원)

소제 택지 분양	계			미 분양대상			선수분양		
	필지	면적	공급가 (추정액)	필지	면적	공급가 (추정액)	필지	면적	공급가
	158	210,008	2,956	156	129,546	1,628	2	80,462	1,328

□ 추진현황

- 소제지구 공동주택용지(A3, A4) 선분양 검토 보고 : '23. 2. 10.
- 소제지구 택지조성 실시계획(변경) : '23. 12. 15.
- 선분양 설계공모 시행계획 수립 및 공고 : '23. 12. 26.
- 설계공모 심사(선정) : '24. 4. 1.
- 공동주택용지 선분양(A3, A4) 계약체결 : '24. 4. 19.
- 건축심의에 따른 설계공모(안) 변경 협의 : '25. 2. 18.
- 이주대책 관련 소제개발위원회 면담(12차) : '25. 8. 31.
- 공동주택용지(A1, A2) 선분양 검토 보고 : '25. 10.

□ 향후계획

- 소제지구 분양 토지 감정평가액 산정 : '26. 4
- 실시계획 변경 승인 '26. 3. 예정
- 공동주택용지 분양 시행 계획 수립 : '26. 5.
- 분양 입찰 공고 및 추첨·계약 : '26. 6.~7.
- 잔여용지(상업, 주택 등) 순차적 분양 : '26. 8.~

연도별 투자계획

(단위: 억 원)

사업명	연차별 사업내역					
	총계	2025년까지	2026년	2027년	2028년	이후
소제지구 택지분양	(총 사업량) 158필지/210,008㎡	선수분양 1식 (2필지, 80,462㎡)	분양	분양	분양	분양
	(총 사업비) 시비 11	5	2	2	1	1

소제지구 도시관리계획 결정도

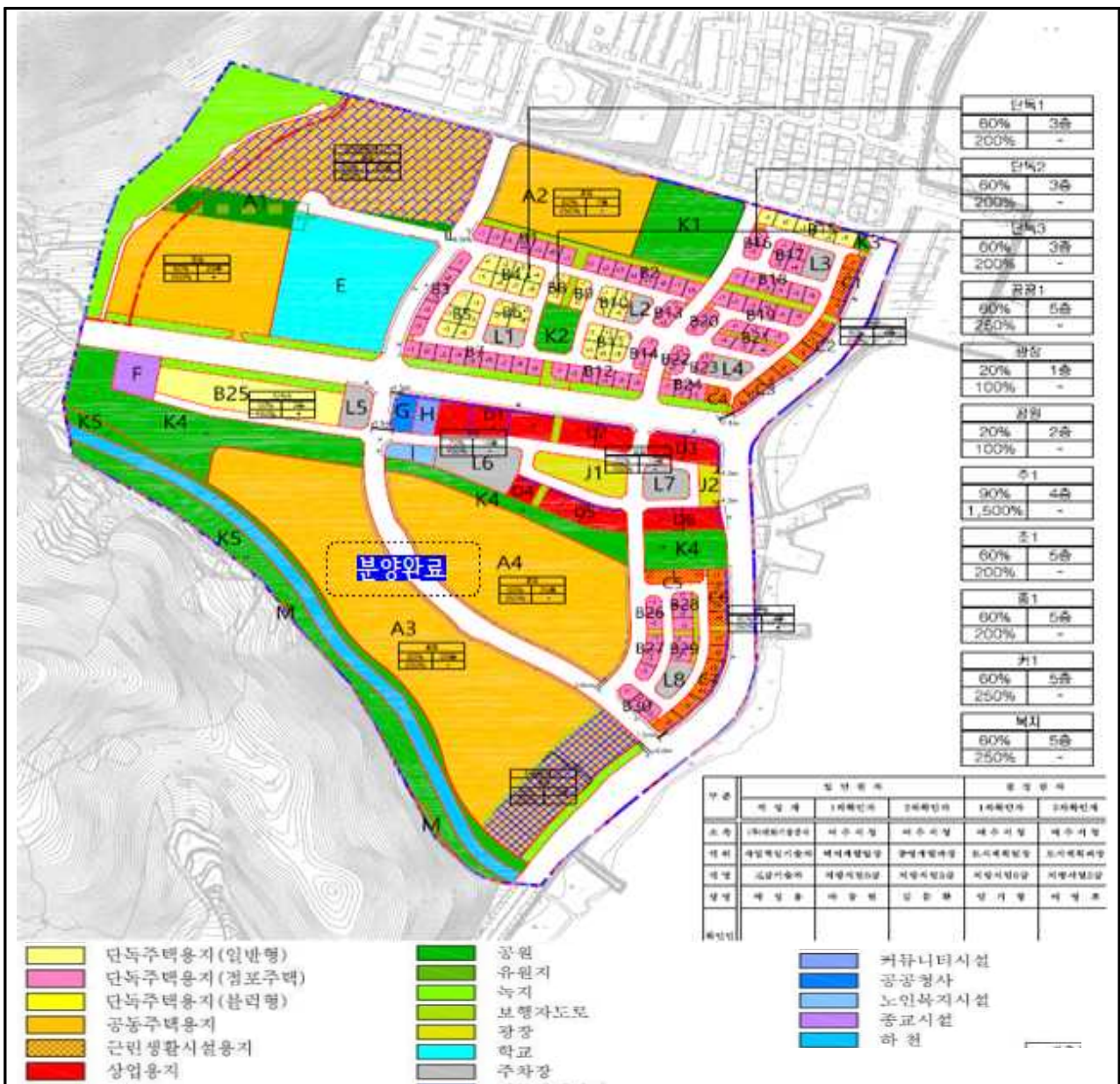

소제지구 택지 공급 기준(안)

(단위 : ㎡, 억원)

공급용도	공급면적	필지수	공급가 (추정액)	공급 대상자	공급방법	공급가격	
합계	210,008	158	2,956	-	-	-	
계	44,490	141	291	-	-	-	
단독 주택 용지	이주택지 (점포주택)	22,210	84	161	이주 대책자	수의계약 (위치추첨)	조성원가이하
	단독주택 (점포주택)				협의양도인	수의계약 (위치추첨)	감정평가액
	단독주택 (주거전용)	7,737	30	77	실수요자 (일반)	추첨	감정평가액
	단독주택 (블록형)	6,239	1	50	실수요자 (일반)	추첨	감정평가액
	단독주택 (마을회관)	468	2	3	마을회	수의계약	감정평가액
근린 생활 용지	생활대책 (근린생활)	7,836	24	152	이주 대책자	수의계약 (위치추첨)	감정평가액
공동 주택	A3, A4 블록	80,462	2	1,328 (분양원료)	실수요자 (주택건설업자)	설계공모	감정평가액
	A1, A2 블록	52,208	2	842		추첨	
상업용지	12,068	8	303	실수요자	경쟁입찰	낙찰가격	
종교시설용지	1,861	1	16	협의 양도자	수의계약	감정평가액	
				실수요자	추첨	감정평가액	
학교용지	16,256	1	-	교육청	수의계약	무상	
커뮤니티시설	889	1	8	실수요자	경쟁입찰	낙찰가격	
공공청사용지	897	1	8	국가 또는 지자체	수의계약	조성원가이하	
				전기통신 사업법에 따른 실수요자	수의계약	감정평가액	
노인복지시설	877	1	8	국가 또는 지자체	수의계약	조성원가이하	
				실수요자	수의계약	감정평가액	

3

광양항 광역 준설토 투기장 조성사업 보상·이주대책

주요업무

보상팀

◇ 해양수산부 시행 「광양항 광역 준설토 투기장 조성사업」 보상 및 이주대책 위·수탁 협약 체결에 따른 신속한 보상업무 추진으로 원활한 사업 지원

▶ 광양항 광역 준설토 투기장 조성
보상 및 이주대책

2025년
육지부 보상협의를
및 수용재결

2026년
어업보상·이주대책

□ 사업개요

- 사업기간 : 2022. 10. ~ 2027. 10.
- 위 치 : 울촌면 여동리 전면 해상 일원
- 사업량 : 호안 축조 7.5km / 420만m²
- 사업비 : 5,188억 원(공사비 3,892/ 보상비 1,109/ 설계비 97/ 감리비 84/ 부대비 6)
- 사업시행/보상 : 해양수산부(여수지방해양수산청) / 여수시

□ 추진현황

- 보상 및 이주대책 위·수탁 협약(해수청/여수시) : '22. 2. 14.
- 이주택지(죽림1지구) 매입 계약 체결 : '23. 12. 18.
- 신항만건설사업 실시계획 고시(해수청) : '23. 12. 29.
- 보상물건 기본조사 및 감정평가 : '24. 2. 5.
- 어업피해조사용역(전남대 어촌양식연구소) : '24. 3. 14.
- 행정소송(어업손실보상 약정서 무효 확인) : '24. 9. 3.
- 토지 등 보상협의를 및 수용재결 : '25. 1. ~ 12.
- 어업 감정평가 및 보상액 산정 : '25. 12.
- 어업 보상계획 열람 공고 : '26. 1. 2. ~ 1. 16.

□ 향후계획

- 이주택지 대상자 선정 : '26. 2. ~
- 어업 보상협의를 : '26. 2. ~
- 이주단지 조성(기반시설공사) : '26. 하반기

□ 연도별 투자계획

(단위 : 백만 원)

사업명	연차별 사업내역					
	총 계	2025년까지	2026년	2027년	2028년	이후
광양항 광역 준설토 투기장 조성사업 보상·이주대책	(사업비) 국비 110,917	92,758	18,159	-	-	-

4 죽림1지구 블록형 단독주택용지 이주택지 조성

주요업무
산단조성팀

◇ 해양수산부 「광양항 광역 준설토 투기장 조성사업」에 따른 울촌면 여동리 주민 이주 택지를 위한 효율적인 단지 조성

▶ 광양항 광역 준설토 투기장
조성으로 이주택지 조성

2025년
도시관리계획 변경

2026년
이주택지 조성공사 추진

□ 사업개요

- 위 치 : 여수시 소라면 죽림 1지구 일원
- 조성면적 : 153필지(블록형 단독주택용지 3개 블록) / 49,903m²
- 조 성 비 : 439억 원(국비) / 주택용지비 397, 공사비 등 42

* 이주대상 : 111세대 305명^{'23.1.20. 주민등록 기준}

□ 추진현황

- 보상 및 이주대책 위·수탁 협약(해수청/여수시) : '22. 2. 14.
- 이주택지 매입 계약 : '23. 12. 18.
- 보상물건 기본조사 등 어업피해용역 : '24. 3. 14.
- 실시설계용역 및 도시관리계획 변경 용역 추진 : '24. 9. 4.
- 송도 이주대책위원회 시장 면담 : '25. 3. 24.
- 도시관리계획 변경 및 실시설계용역 일시정지 : '25. 5. 12.
- 이주택지 공급 계획안 확정 및 도시계획위원회 심의기간 필요
- 죽림1지구 이주택지 공급계획안 제출 협조 요청 : '25. 5. 13.
- 단지 구성 및 공급면적 미확정에 따른 마을 의견 제시 요청

□ 향후계획

- 도시관리계획 변경 신청(도시계획과) : '26. 상반기
- 주민의견 청취, 관련기관 부서협의, 도시계획위원회 심의, 결정·고시
- 이주택지 조성공사 추진 : '26. 하반기

□ 연도별 투자계획

(단위: 억 원)

사 업 명	연차별 사업내역					
	총 계	2025년까지	2026년	2027년	2028년	이후
죽림1지구 블록형 단독주택용지 이주택지 조성공사	(총 사업비) 국비 439	397	42	-	-	-

이주택지 위치도

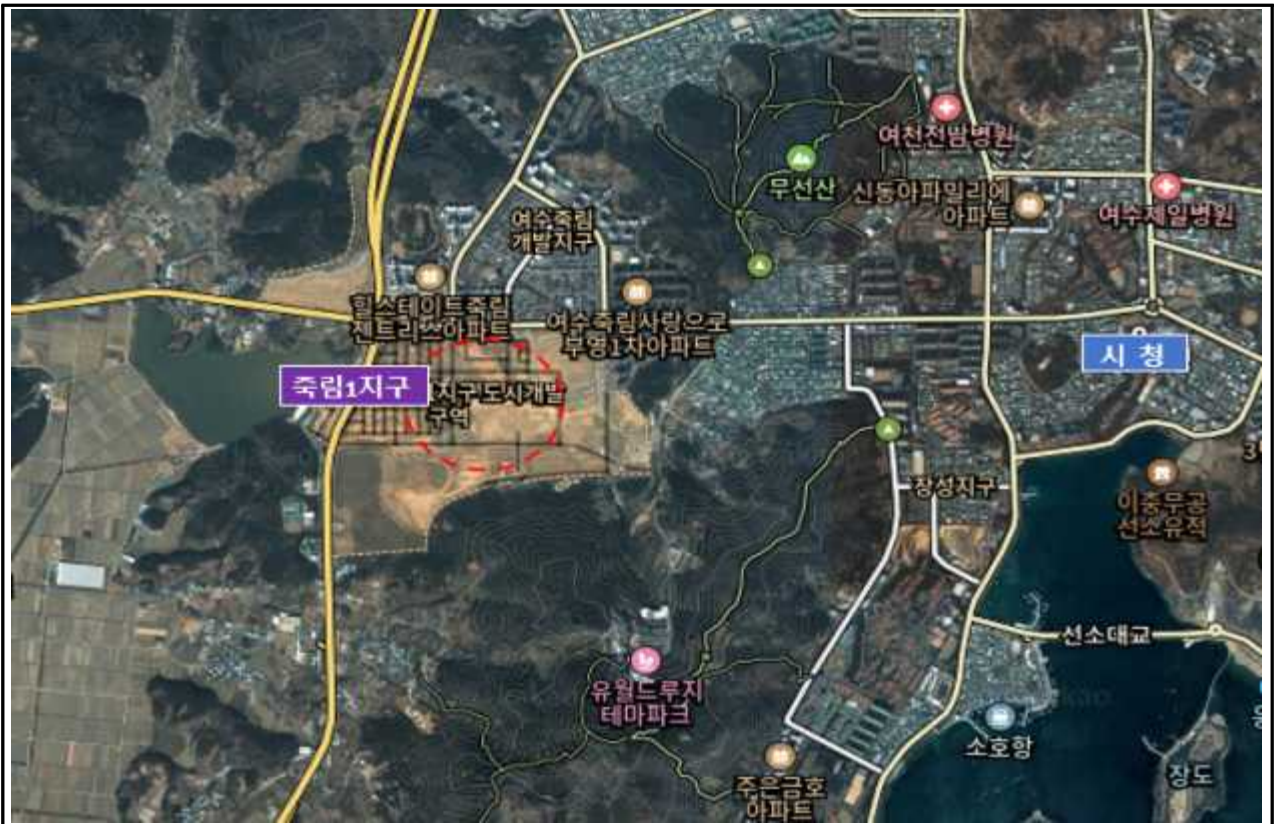

도시관리 계획도

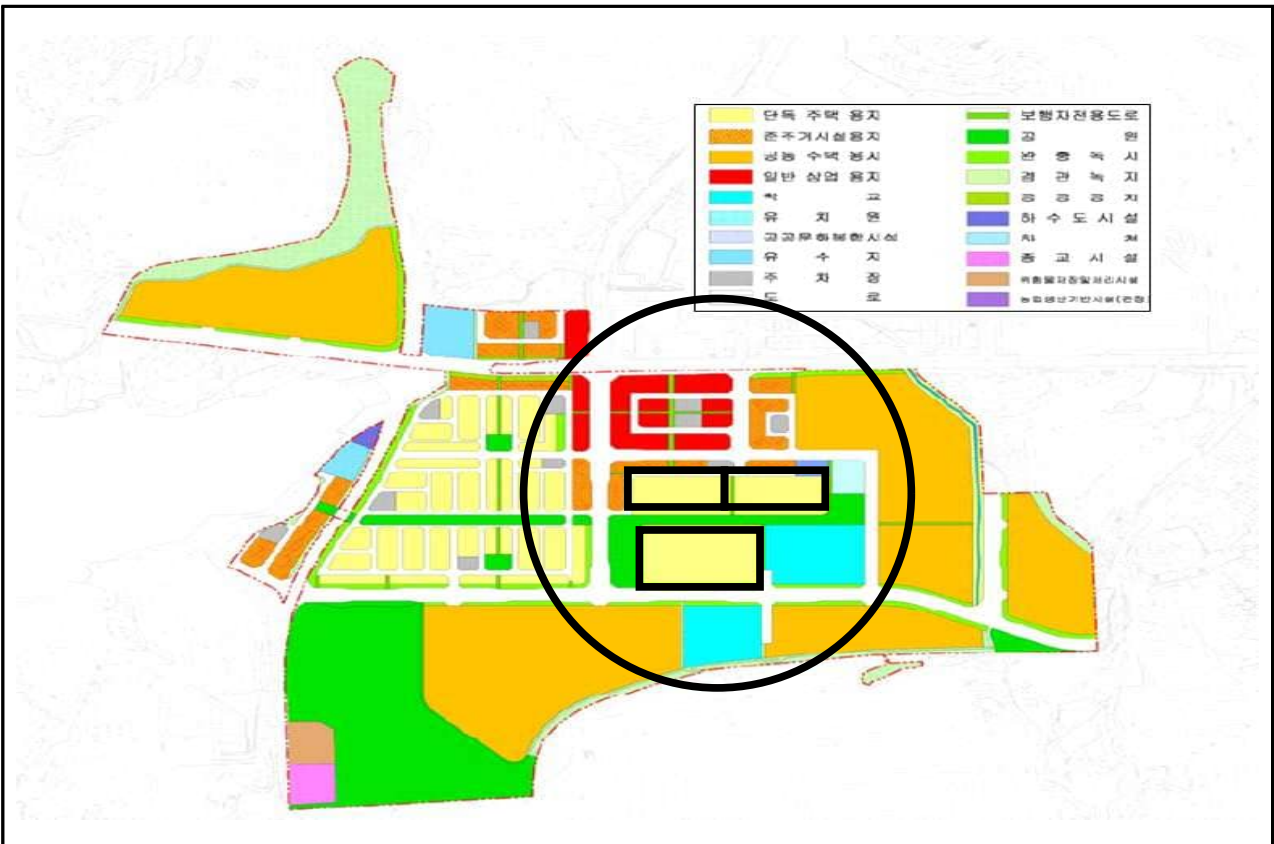

5 여수국가산업단지 연관단지(중흥2지구·삼동) 분양

주요업무
공영지원팀

◇ 여수국가산단과 연계한 연관단지 분양을 통해 기업을 유치하고, 새로운 일자리 창출 및 지역경제 활성화 도모

가. 여수국가산업단지 중흥2지구 분양

▶ 중흥2지구 부지 분양

2025년
분양률 11%

2026년
분양률 70%

□ 분양개요

- 기 간 : 2025. ~ 분양완료 시
- 위 치 : 중흥동 31-1번지 일원
- 분양대상 : 45필지(32천㎡)

□ 분양현황

(단위: ㎡, 백만원, %)

구분	전 체			분양 완료			미 분 양			분양률
	필지	면적	추정가격	필지	면적	금액	필지	면적	추정가격	
계	45	32,065	15,058	5	4,003	1,775	40	28,062	13,283	11.1
생산지원시설	18	22,692	9,756	5	4,003	1,775	13	18,689	7,981	27.8
후생지원시설	27	9,373	5,302	-	-	-	27	9,373	5,302	-

※ 중흥1지구 분양 현황 : 87필지 중 81필지 분양 완료(93%) / 미분양 : 6필지, 5,416㎡(후생 1, 공공 5)

□ 추진현황

- 산업단지 조성공사 착공 및 준공 : '19. 9. 5./'22. 5. 24
- 중흥·삼동지구 실시계획 변경 승인 : '25. 2. 25.
- 소방청 중앙119구조본부 선분양(5필지) : '25. 6. 25.
- 중흥2지구 준공인가 승인 신청(익산청) : '25. 10. 31.
- 중흥2지구 분양계획 수립 : '25. 12. 26.
- 중흥2지구 준공인가 승인 및 공고(익산청) : '25. 12. 29.

□ 향후계획

- 분양공고 : '26. 1. ~

□ 연도별 투자계획

(단위: 억 원)

사 업 명	연차별 사업내역					
	총 계	2025년까지	2026년	2027년	2028년	이후
여수국가 산업단지 중흥2지구 분양	(총 사업량) 45필지/32천㎡	단지조성 및 분양	분양	분양	분양	분양
	(총 사업비) 시비 152	150	1	0.5	0.5	-

나. 여수국가산업단지 미래혁신(삼동)지구 분양

▶ 미래혁신지구(삼동) 분양

2025년
분양률 77%

2026년
분양률 90%

분양개요

- 기 간 : 2017. ~ 분양완료 시
- 위 치 : 주삼동 521-1번지 등 일원
- 분양대상 : 57필지(159천㎡) ※ 생산지원 29, 후생지원 18, 복합시설 6, 공공지원 4

분양현황

(단위: ㎡, 백만원, %)

진 체				분양완료			미 분 양			분양률
구분	필지	면적	금액	필지	면적	금액	필지	면적	금액	
계	57	159,299	83,585	44	122,118	63,574	13	37,179	20,011	
1공구	45	119,824	63,855	41	108,413	56,947	4	11,409	6,908	91.1
2공구	12	39,475	19,730	3	13,705	6,627	9	25,770	13,103	선분양

추진현황

- 산업단지 조성공사 착공 및 준공 : '17.5.4. / '19.6.3.
- 2공구 준공 전 선분양(3필지/전남테크노파크, KATRI) : '24.6.11./'24.6.14.
- 삼동(1공구) 미분양용지 분양 홍보 : '24. 11. 8.~
- 중흥·삼동지구 실시계획 변경 승인 : '25. 2. 25.
- 삼동지구 준공인가 승인 신청(익산청) : '25. 10. 31.
- 삼동지구 분양계획 수립 : '25. 12. 26.
- 삼동지구 준공인가 승인 및 공고(익산청) : '25. 12. 29.

향후계획

- 분양공고 : '26. 1.~

연도별 투자계획

(단위: 억 원)

사 업 명	연차별 사업내역					
	총 계	2025년까지	2026년	2027년	2028년	이후
여수국가산업 단지삼동지구 분양	(총 사업량) 57필지/160천㎡	단지조성 및 분양	분양	분양	분양	분양
	(총 사업비) 시비 887.5	886	1	0.5	-	-

- ◇ 급격한 기후변화로 국가산단 연관단지 내 시설물 피해 발생 시 긴급 복구 및 피해 사전 예방을 위한 시설물 정비

▶ 여수국가산단 연관단지
시설물 유지관리

2025년
(100%)시설물 유지관리

2026년
(100%)시설물 유지관리

□ 사업개요

- 위 치 : 4개 산단 조성지구(월하·평여, 두암, 중흥, 삼동)
- 사 업 량 : 분기별 정기점검 및 시설물(도로, 법면, 등) 유지관리
- 사 업 비 : 4억 원(시비)
- 사업기간 : 2026. 1.~12.(연중)

□ 추진현황

- 2023년 연관단지 연관단지 시설물 수시 점검 및 정비 : '23. 1.~12.
 - 중흥동 1710번지 주변 비탈면 정비공사 등 26건 / 206,113천원
- 2024년 연관단지 연관단지 시설물 수시 점검 및 정비 : '24. 1.~12.
 - 중흥동 1484번지 외 법면 정비공사 등 45건 / 378,019천 원
- 2025년 연관단지 연관단지 시설물 수시 점검 및 정비 : '25. 1.~12.
 - 삼동지구 일원 환경정비 공사 등 38건 / 271,178천 원

□ 향후계획

- 2026년 연관단지 연관단지 시설물 수시 점검 및 정비 : '26. 1.~12.

□ 연도별 투자계획

(단위: 억 원)

사 업 명	연차별 사업내역					
	총 계	2025년	2026년	2027년	2028년	이후
여수국가산단 연관단지 시설물 유지관리	(총 사업량) 4지구	4지구	4지구	4지구	4지구	-
	(총 사업비) 16	4	4	4	4	-

7 유관기관 개발사업 행정지원

주요업무
택지개발팀 · 산단조성팀

◇ 일자리 창출의 산단 조성 및 편안한 정주 공간이 형성될 수 있도록 유관기관 개발사업 행정지원

가. 만흥지구 택지개발사업

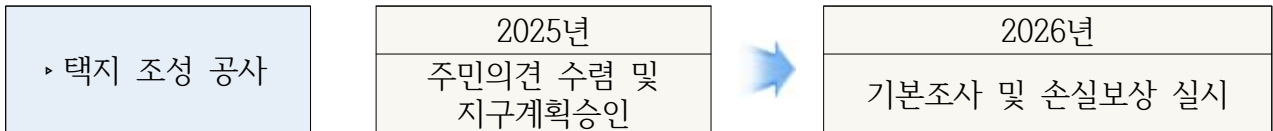

□ 사업개요

- 위 치 : 만흥동 평촌마을 일원
- 사업량 : 택지개발 406천㎡(123천평) / 계획인구 : 6,225명(2,888세대)
- 사업비 : 3,110억 원(LH 자체예산)
- 사업기간 : 2019. ~ 2032.
- 시행자 : 한국토지주택공사(LH) *개발법령 : 민간임대주택에 관한 특별법

□ 추진현황

- 공공지원 민간임대주택 공급 촉진지구 지정 : '19. 12. 30.
- 지구계획 수립·신청(LH→국토부) : '20. 12. 30.
- 환경영향평가 완료 : '22. 3. 3.
- 토지거래허가구역 재지정(2027. 1. 9.까지) : '25. 1. 2.
- 여수시·LH 간담회 : '25. 6. 17.
 - 주민 요구사항에 대한 대책 / 여수시·LH 국토부 합동방문 협의(사업추진촉구)
- 주민 신속 요청 : '25. 7. 3.
 - (개발위) 신속히 개발 추진 / (비대위) 사업반대 → 신속 추진
- 사업성 개선 지원 요청·회신(LH↔여수시) : '25. 9. 30./ 12. 9.
 - LH지원 요청(사업성 개선을 위한 지원)에 대한 시 방침 결정 회신

□ 향후계획

- 지구계획 승인·고시 및 손실보상 실시 : '27. 상반기
- 공사 시행 : '28. 1. ~ '32. 12.

□ 연도별 투자계획

(단위 : 억 원)

사업명	연차별 사업내역					
	총계	2025년까지	2026년	2027년	2028년	이후
만흥지구 택지개발사업	(총 사업량) 406천㎡	의견수렴	지구계획 승인	설계 및 보상	설계 및 보상	보상 및 공사
	(총 사업비) 3,110(LH)	-	-	110	1,000	2,000

위치도



나. 울촌산단 조기 개발 및 지방산단 확충

▶ 울촌산단 조기 개발 및 지방 산단 확충

2026년

건설 공사 시행 및
실시계획 수립

2027년

건설 공사 시행 및
실시계획 수립

□ 사업개요

① 광양항 울촌 용·복합 물류단지 조성사업(광양항 3단계 투기장 항만재개발사업)

- ▶ 위치 : 여수시 울촌면, 중흥동 준설토 투기장 일원
- ▶ 사업량 : 부지면적 331만㎡(약 100만평)
- ▶ 사업비 : 6,530억 원(여수광양항만공사 5,617, 국비 913)
- ▶ 사업기간 : 2019. ~ 2030.(공정률: 14.3%)
- ▶ 시행자 : 해양수산부/여수광양항만공사
 - * 1단계(연약지반개량 및 토지분양) : '23. 9. ~ '27. 6.
 - * 1단계 잔여부지(4.3만㎡) 토지분양 공고 : '25. 6. ~ '25. 8.
 - * 2·3단계(연약지반개량 및 토지분양) : '29. 5. ~ '30. 12.

② 울촌 제2산업단지 조성사업

- ▶ 위치 : 여수시 울촌면·소라면·중흥동 해변 일원
- ▶ 사업량 : 379만㎡(115만평)
- ▶ 사업비 : 10,332억 원(국비 3,193, 민자 7,139)
- ▶ 사업기간 : 2010. ~ 2030.
- ▶ 관리청/시행자 : 광양만권경제자유구역청/전라남도개발공사
 - * 민간사업포기 : GFEZ 20%, 현대건설(주) 38.4%, (주)대우건설 32%, 남광건설(주) 9.6%
 - ** 사업타당성 조사(개발공사 → 지방공기업평가원) : '26. 1. ~
 - *** 1단계 조성사업 시행: '26년 ~, 2단계 조성사업 시행 : '28. ~

③ 광양항 광역 준설토 투기장 조성사업

- ▶ 위치 : 울촌면 여동리 전면해상 일원
- ▶ 사업량 : 호안축조 7,476m(투기 가능량 33백만㎡)
- ▶ 사업비 : 5,188억 원(공사비 3,892/ 보상비 1,109/ 설계비97/ 감리비84/ 기타6)
- ▶ 사업기간 : 2022. ~ 2027.(공정률 : 54%)
- ▶ 관리청/시행자 : 해양수산부/ 여수지방해양수산청
 - * 보상 및 이주대책 위·수탁 협약(해수청/여수시) : '22. 2. 14.
 - * 공사 착공 : '23. 2. 14.
 - * 광양항 광역 준설토 투기장 조성공사 준공 : '27. 10.

□ 향후계획

- 관계 기관과의 협의를 통해 조기에 실현되도록 추진

계획평면도



광양항 울촌 융·복합 물류단지 조성사업



울촌 제2산업단지 조성사업

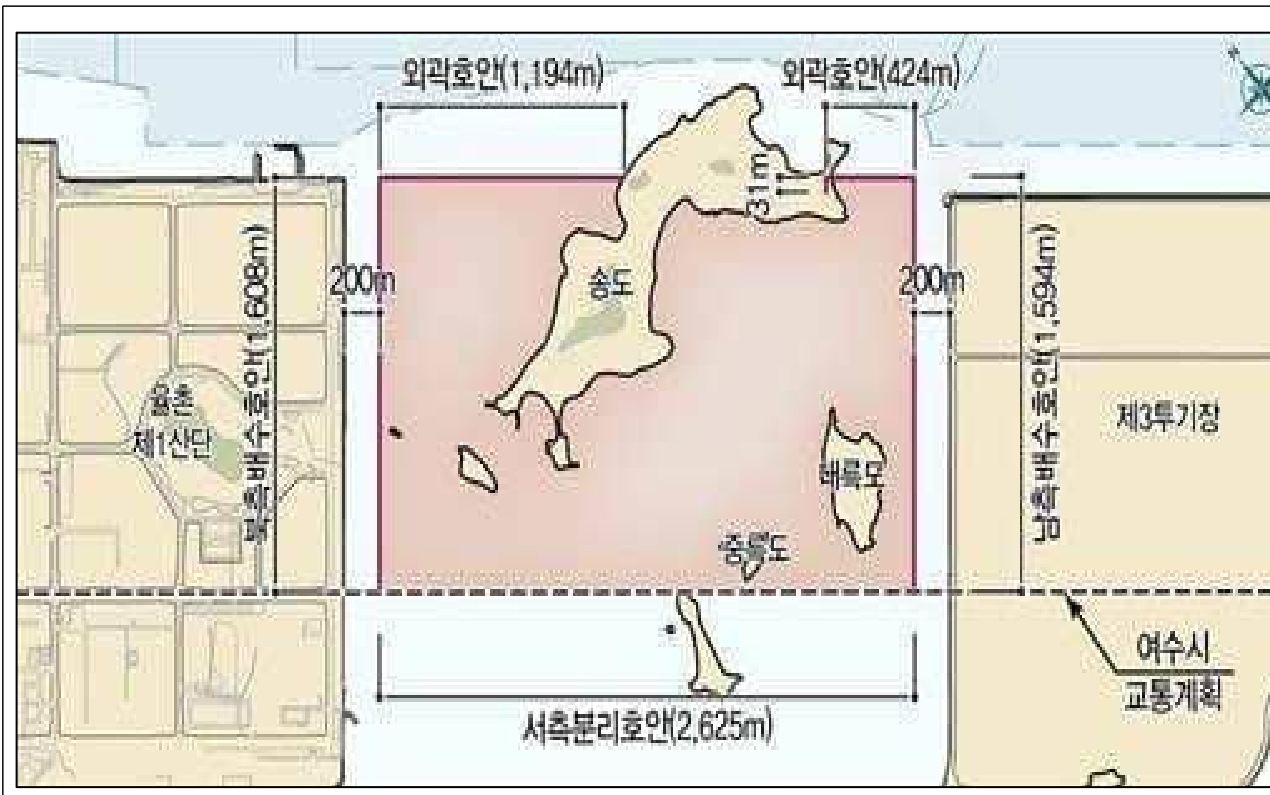

광양항 광역 준설토 투기장 조성사업

□ 위치도

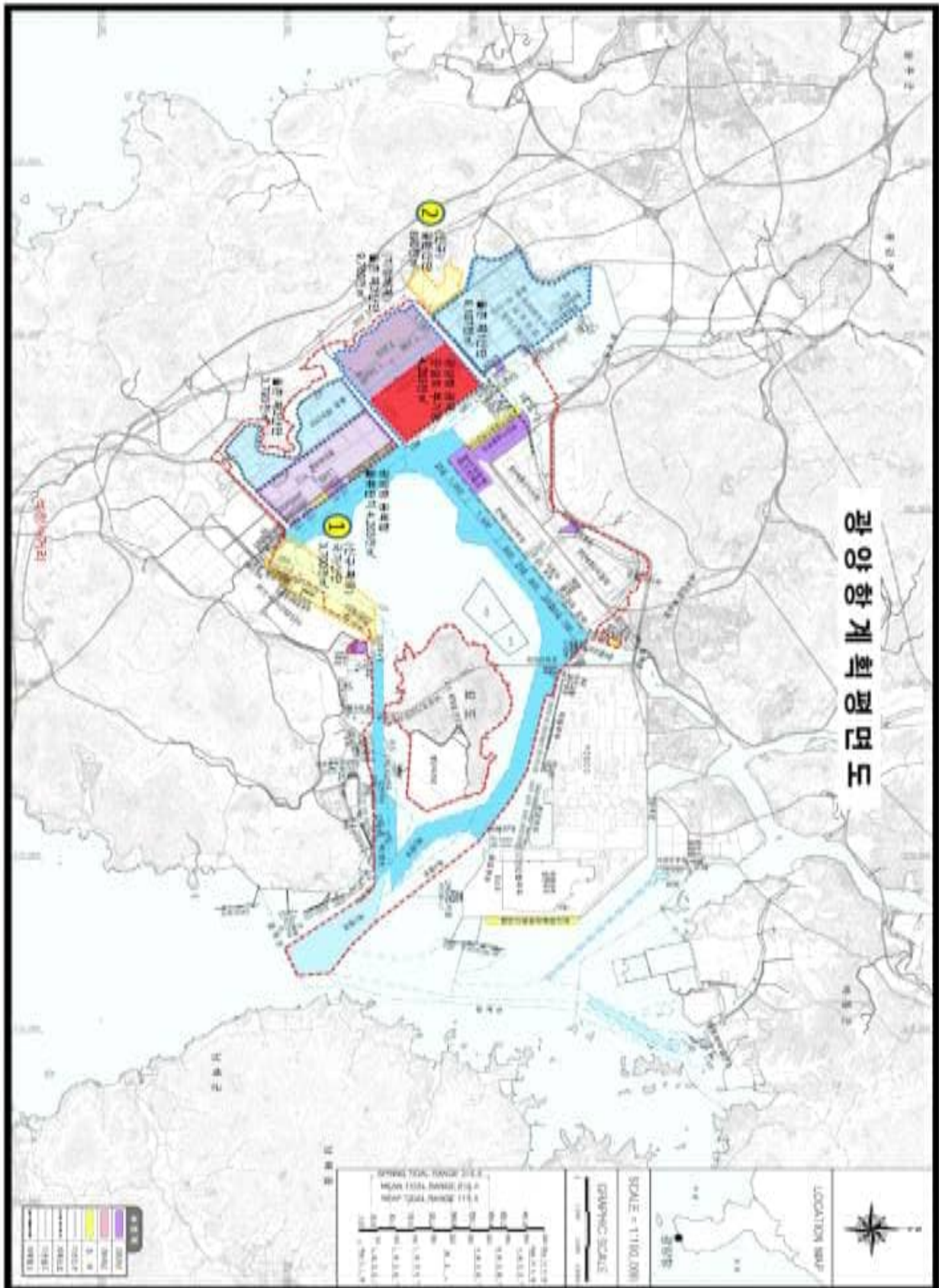

4. 2026년 이렇게 바뀝니다.

I

달라지는 점

구 분	종 전	달라지는 내용	시 행 일
울촌 배후단지 조성	○ 울촌지구 택지개발사업 타당성 조사 용역 추진	○ 울촌지구 택지개발사업 개발·실시계획 및 실시설계 용역 추진	'26. 하반기

II

지표로 보는 변화

분 야	사 업 명	정량 목표	
		2025년	2026년
도시·주택	광양항 광역 준설토 투기장 조성사업 보상 및 이주대책	보상물건조사 및 감정평가	보상 및 수용재결 (100%)
	소제지구 택지개발사업	추진율(73%)	추진율(100%)
	울촌배후단지 조성(택지개발)	타당성조사 추진	개발·실시계획 및 실시설계 시행
산업·경제	여수국가산업단지 중흥2지구 분양	분양률(11%)	분양률(50%)
	여수국가산업단지 삼동지구 분양	누적분양률(80%)	누적분양률(90%)

4. 도시재생과

I. 신규시책사업

1. 여문 문화의 거리 활성화 S/W사업 추진

II. 주요업무

1. 2035 여수시 도시재생전략계획 수립
2. 여수밤바다 낭만포차 운영
3. 여문 문화의 거리 활성화
4. 남산지구 취약지역 생활여건 개조사업
5. 국동지구 도시재생 뉴딜사업
6. 한려지구 도시재생 뉴딜사업
7. 도시재생 주민역량강화 및 주민제안 공모사업
8. 효율적·체계적인 옥외광고물 관리

행정 여건 및 업무 정책 방향

I

행정 여건

- ① 도시경쟁력 확보 및 정주여건 개선을 위한 공모사업 추진
 - ▶ 도시재생 공모사업 신속 대응을 위해 대상지 DB 구축
 - ▶ 상대적인 취약지역 등의 주거환경 정비 및 기초생활인프라 확충
- ② 사업지구 거점시설 등 사후관리에 효율적 대응
 - ▶ 거점시설 활용 마을공동체 활성화 및 살기 좋은 마을기반 조성
 - ▶ 사업지구별 상황에 맞는 시설 운영 및 사업화 지원
- ③ 탄소중립 실현을 위한 현수막 재사용 및 홍보수단 확대
 - ▶ 폐현수막 재활용 및 친환경 소재 현수막 사용 활성화로 탄소중립 실천
 - ▶ 현수막 지정게시대 교체·신설로 안전한 광고문화 조성 및 광고 수요 충족

II

업무 정책방향

- ◆ 지역여건 재진단과 향후 10년 우리 시의 도시재생 기본전략 수립
- ◆ 도시경쟁력 강화 및 삶의 질 개선을 위한 도시재생사업 추진

- ① 2035 여수시 도시재생전략계획 마련
 - ▶ 지역 실정에 부합한 도시재생 비전·목표 설정 및 사업 대상지 발굴
- ② 시민 중심 도시재생 실현으로 도시균형발전 및 활성화 도모
 - ▶ 도시재생을 통한 지역균형 발전으로 도시공간 재창조
 - ▶ 낭만포차, 여문 문화의 거리 등 시설 관리 개선을 통한 활성화 추진
- ③ 도시재생 사업지구 공동체 활성화 및 경제적 자립기반 조성
 - ▶ 도시재생지원센터 역할 정립 등을 통한 효율성 및 전문성 확보
 - ▶ 거점시설별 맞춤형 전문가 컨설팅 및 주민역량 강화 교육
- ④ 불법광고물 근절을 위한 홍보수단 확대
 - ▶ 전자게시대·지정게시대 운영, 수거보상제 운영 등 불법광고물 정비

1. 신규 시책사업

1 여문 문화의 거리 활성화 S/W사업 추진

신규시책사업
재생정책팀

- ◇ 침체된 여문 문화의 거리 상가와 원도심 활성화를 위해 지역주민과 관광객이 즐길 수 있는 상생형 행사를 개최

□ 사업개요

- 행사명(안) : 여문상가 감성산책
- 추진시기 : 2026. 9. 5. ~ 10. 31. * 2026 여수정원페스티벌 및 여수세계섬박람회 기간 연계
- 사업비 : 70백만원(시비)
- 장 소 : 여문 문화의 거리 일원
- 사업내용 : 무소음DJ파티, 레트로축제, 야시장, 지역소비 페이백행사

□ 추진현황 및 계획

- 여문 문화의 거리 주민설명회 개최(상인회 등 2회) : '25. 8.
- 활성화 S/W사업 추진계획 수립 : '25. 8.
- 예산편성 사전절차 이행(보조금위원회 심의)및 26년 본예산 편성 : '25. 9.~12.
- 계약체결 및 사업 추진 : '26. 6.~11.

□ 기대효과

- 2026 여수정원페스티벌과 연계하여 방문객 유인 효과 및 지역상권 회복
- 지역민과 이용객 모두가 즐거운 복합 문화행사 추진으로 여문지구 원도심 상가 활성화 유도

□ 연도별 투자계획

(단위 : 백만 원)

사업명	연차별 사업내역					
	총 계	2025년까지	2026년	2027년	2028년	이후
여문 문화의거리 활성화 S/W사업 추진	(총사업량) 1식	-	1식	-	-	-
	(총사업비) 70	-	70	-	-	-
	(시 비) 70	-	70	-	-	-

2. 주요업무

1 2035 여수시 도시재생전략계획 수립

주요업무
재생정책팀

◇ 2025 여수시 도시재생전략계획 목표기간 도래에 따라 지역의 실정에 부합한 도시재생 비전과 목표를 재설정하고 사업 대상지 발굴 도모

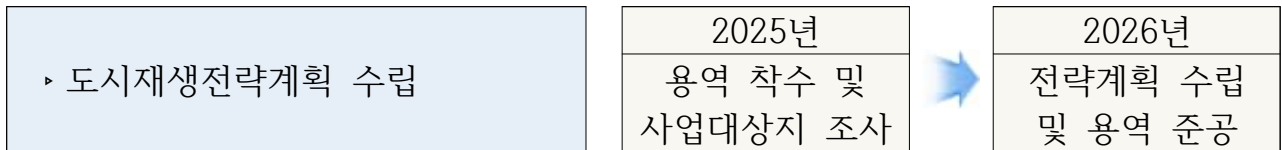

□ 사업개요

- 위 치 : 여수시 전역 ※ (시간적) 기준연도 2025년, 목표연도 2035년
 - 용역기간 : 2025. 4. 29. ~ 2026. 4. 28.(12개월) / 여수시 전역
 - 용역비 : 256백만 원(시비)
 - 수행업체 : (주) 유신 외 1개사
 - 주요내용
 - 지역자원 조사 및 쇠퇴진단에 따른 도시재생 비전과 목표과제 도출
 - 활성화지역 지정·변경 및 연계방안 마련, 우선순위 선정 등
- ※ 「도시재생 및 활성화 자원에 관한 특별법」 제12조에 따라 10년 단위 계획수립은 법적 의무사항

□ 추진현황

- 사업수행능력평가 제출 : '25. 2. 24.
- 사업수행능력평가 완료 및 결과 통보 : '25. 3. 24.
- 계약체결 및 용역착수 : '25. 4. 23. /4. 29.
- 기초조사 및 현황분석 : '25. 5. ~ 9.
- 용역 착수보고회 및 자문회의 개최 : '25. 6. 18./ 11. 11.
- 도시재생전략계획 수립 행정협의회 구성 : '25. 11. 27.
- 용역 중간보고회 개최 : '25. 12. 12.
- 주민간담회 개최 : '26. 1. 21. ~ 22.

□ **향후계획**

- 도시재생전략계획(안) 수립(시) : '26. 2.
- 주민공청회 개최 : '26. 3.
- 시의회 의견 청취, 도시재생위원회 자문 : '26. 7. ~ 8.
- 도시재생전략계획 확정 및 공고(시) : '26. 8.
- 도시재생전략계획 도(道) 입안 및 최종승인 공고 : '26. 9. ~ 11.
- 용역 최종보고회 개최 및 준공 : '26. 12.

□ **연도별 투자계획**

(단위 : 백만 원)

사업명	연차별 사업내역					
	총 계	2025년까지	2026년	2027년	2028년	이후
2035 여수시 도시재생 전략계획 수립 용역	(총사업량) 1식	1식(1차분)	1식(1차분)	-	-	-
	(총사업비) 256	179	77	-	-	-
	(시 비) 256	179	77	-	-	-

- ◇ 남해안 거점도시 명성에 부합하고 여수만의 특색과 희소가치가 있는 지속가능한 대표 관광콘텐츠로 자리매김 및 도시재생 활성화에 기여

□ 사업개요

- 운영기간 : 1년 / 동·하절기 18:00~익일 01:00
- 위 치 : 여수시 하멜로 102(중화동 293 일원)/ 거북선대교 하부 공간
- 규 모 : 컨테이너형 고정식 포차 18개소/ 포차면적 720m²(개소당 40m²)
- 운영인원 : 18명(제10기 운영자 모집 사항) ※ 1차 선발(3배수)

합 계	일반					기타(사회적 약자)		
	인근지역			청년층	일반시민	차상위	장애인	다문화· 북한이탈주민
	동문	중앙	한려					
18	1	1	1	7	5	1	1	1

- 기반시설 : 광장포장(보도블록), 상·하수도, 화장실, 조형물, 트릭아트 등

□ 추진상황

- 여수밤바다 낭만포차 개장 : '16. 5. 4.
- 낭만포차 이전(해양공원→거북선대교 아래) : '19. 10. 1.
- 낭만포차 환경개선 공사(냉난방 설치 및 전기배선공사 등) : '25. 3. 1. ~ 31.
- 제9기 낭만포차 운영 : '25. 4. 1. ~ '26. 3. 31.
- 낭만포차 컨테이너 벽화 재도색 공사 : '25. 7. ~ 8.
- 제10기(2026년) 낭만포차 운영자 모집 공고 및 접수 : '25. 12. 11. ~ '26. 12. 22.

□ 향후계획

- 제10기 신청자 1차(서류), 2차(음식품평회) 평가 : '26. 1. ~ 2.
- 제10기 낭만포차 운영자 협약체결 : '26. 3월 초
- 제9·10기 낭만포차 운영자 인계인수 : '26. 3. 31.까지

- 여수밤바다 낭만포차 활성화 방안 용역 추진 : '26. 3. ~ 9.
 - 추진배경 : 국회의원 정책 간담회 시 포차이전(일부 또는 전체) 및 추가신설 주문*에 따른 분석
2026년 주요업무계획 보고회 시장 지시 사항(2025. 9. 25.)
 - 과업내용 : 포차입지 분석(이전, 확대), 운영기간(1년→2년) 확대 등
 - * 정책 간담회: (주철현 의원) 기존 종포 해양공원, 수산물 특화시장, (조계원 의원) 소호동지역(추가)
 - * 2026년도 본예산(50백만원) 미반영으로 기획예산과 예산 활용
- 제10기 낭만포차 영업 : '26. 4. 1. ~ '27. 3. 31.
- 운영자 및 종사원 친절·위생 등 교육 : 분기 1회 이상

□ 연도별 투자계획

(단위 : 백만 원)

사업명	연차별 사업내역					
	총 계	2025년까지	2026년	2027년	2028년	이후
여수밤바다 낭만포차 운영	(총사업량) 1식	기반시설 화장실 설치 홍보물 정비 등	시설물, 홍보물 정비 및 운영비	시설물, 홍보물 정비 및 운영비	시설물, 홍보물 정비 및 운영비	시설물, 홍보물 정비 및 운영비
	(총사업비) 시비 1,477	1,197	70	70	70	70

- ◇ 여문지구 문화의 거리 내 시설물·환경 정비와 함께 잔여 구간 사업 추진을 통한 문화의 거리 활성화 방안 마련

▶ 여문 문화의 거리 활성화

2025년

40%



2026년

100%

□ 사업개요

- 사업명 : 여문 문화의 거리 시설물 재정비 공사
- 기간/위치 : 2025. 1. ~ 2026. 7./ 여문문화길(보행자 전용도로)
- 사업비 : 1,900백만 원(시비) *활성화계획(재정비 1,900, 조형물 600, S/W 200)
- 사업량 : L = 823m, B = 15m(여문공원)

□ 추진현황

- 여문 문화의 거리 조성 : '09. 6. ~ '13. 10.
- 활성화 TF팀 회의(6회) 및 간담회(2회) 개최 : '23. 9. ~ '24. 11.
- 타 시군 벤치마킹 및 2024 전라남도 정원페스티벌 방문 : '23. 11. ~ '24. 5.
- 여문 문화의 거리 활성화 용역 및 주민설명회 개최 : '24. 4. ~ 10.
- 실시설계용역 추진 : '25. 2. 3.
- 재정비 공사(1차분) 추진 : '25. 10. ~ 12.

□ 향후계획

- 재정비 공사(2차) * 2026 정원페스티벌과 연계 추진 : '26. 1. ~ '26. 7.
- 2026년 정원페스티벌 개최 : '26. 9. ~ '26. 11.

□ 연도별 투자계획

(단위 : 백만 원)

사업명	연차별 사업내역					
	총계	2025년까지	2026년	2027년	2028년	이후
여문 문화의 거리 재정비	(총사업량) 재정비 1식	실시설계, 공사	공사	-	-	-
	(총사업비) 시비 1,900	600	1,300	-	-	-

현장사진 및 위치도



4

남산지구 취약지역 생활여건 개조사업

주요업무
재생정비팀

◇ 6·25 한국전쟁 당시 피난민들이 집단 거주한 이후 낙후되어 있는 남산지구 내 기초인프라 확충 및 주민공동체 활성화에 기여

▶ 남산지구 도시재생사업 추진율

2025년

60%



2026년

80%

□ 사업개요

- 사업명 : 공감하는 공간, 함께 모이는 남산지구
- 기간 : 2023. ~ 2027.(5년)
- 위치 : 남산동 1331번지 일원/ 28,500m²
- 사업비 : 4,287백만 원(국비 3,000^{70%} 도비 386^{9%} 시비 901^{21%}) *민간 76
- 내용 : 주거환경 정비, 공동화장실 정비 등 생활·위생 인프라 개선

□ 추진현황

- 공모사업 최종 선정(국가균형발전위원회) : '23. 3. 27.
- 마스터플랜 승인(국토교통부) : '25. 4. 15.
- 안전확보, 주택정비, 생활위생인프라 실시설계 완료 : '25. 6. ~ 9.
- 노후담장정비, 공동화장실정비, 우물터복원 등 추진 : '25. 6. ~ 12.
- 생활안심거리 조성 공사 추진 : '25. 7. 25 ~ 12. 21.
- 집수리 지원사업 공사 추진 : '25. 9. ~ '26. 3.

□ 향후계획

- 안전확보, 주택정비, 생활위생인프라 준공(80%) : '26. 10.
- 다목적 공동이용시설 조성공사 추진 : '26. 7. ~ '27. 12.

□ 연도별 투자계획

(단위 : 백만 원)

사업명	연차별 사업내역					
	총계	2025년까지	2026년	2027년	2028년	이후
남산지구 취약지역 생활여건 개조사업	(총사업량) 1식	마스터플랜, 실시 설계, 집수리, 생활안심거리 조성	생활위생 인프라 개선	생활안심거리 조성기반시설 정비	-	-
	(총사업비) 4,287(76)	2,519 (76)	1,337	431	-	-
	(국비) 3,000	1,942	737	321	-	-
	(도비) 386	258	95	33	-	-
	(시비) 901(76)	319 (76)	505	77	-	-

위치도 및 사업구상도



5 국동지구 도시재생 뉴딜사업

주요업무
재생정비팀

◇ 수산업 쇠퇴가 진행 중인 도심에 신산업 육성 및 기반 시설 확충으로 지역경제 활성화 및 중심 시가지 회복

▶ 국동지구 도시재생사업 추진율

2025년

60%



2026년

85%

□ 사업개요

- 사업명 : 여수의 자존심, F.L.E.X 국동(FLEX : 자랑하다)
- 기간 : 2021. ~ 2026.(6년)
- 위치 : 봉산1로 12 일원/ 208,000m²
- 사업비 : 32,452백만 원(국비 15,000^{46%} 시비 14,534^{45%} 기금 2,918^{9%})
※ LH 29,008(별도)
- 내용 : 어울림복합타운, FLEX센터, 신활력이음센터, SMART시스템, 신활력S/W프로그램, FLEX문화가로

□ 추진현황

- 도시재생 뉴딜사업 공모 선정(국토교통부) : '20. 12. 21.
- 위수탁 협약체결(여수시↔LH) : '21. 12. 24.
- 식도락로 조성 준공 및 어울림 복합타운 착공 : '24. 9. 9./ 12.
- 안심로 및 문화축제로 조성 공사 : '24. 12. ~ '25. 6.
- 스마트 안전도시 시스템 구축 완료 보고 : '25. 3. 17.
- FLEX 센터 및 신활력 이음센터 실시설계 완료 : '25. 9.

□ 향후계획

- FLEX 센터 및 신활력 이음센터 착공 : '26. 1.
- FLEX 센터 및 신활력 이음센터 준공 : '27. 5.
- 어울림 복합타운 준공 : '28. 6.

□ 연도별 투자계획

(단위 : 백만 원)

사업명	연차별 사업내역					
	총계	2025년까지	2026년	2027년	2028년	이후
국동지구 도시재생 뉴딜사업	(총사업량) 1식	실시설계 (LH 위수탁), 어울림복합타운 조성 등	어울림복합타운 ·FLEX센터 및 신활력이음센터 조성, 역량강화	어울림복합타운 조성, 어울림복합타운 조성		-
	(총사업비) 32,452	20,470	6,918	5,064	-	-
	(국비) 15,000	15,000	-	-	-	-
	(시비) 10,000	5,470	2,000	2,530	-	-
	(추가시비) 4,534	-	2,000	2,534	-	-
	(기금) 2,918	-	2,918	-	-	-
* LH 자금 29,008 별도						

- ◇ 도시 쇠퇴가 진행 중인 도심의 기반시설을 정비·확충하여 정주여건을 개선하고 침체된 원도심의 균형발전을 통한 도시경쟁력 회복

▶ 한려지구 도시재생사업 추진율

2025년

85%



2026년

100%

□ 사업개요

- 사업명 : 상생으로 새로이 비상하는 百年再生(백년재생)
- 기간 : 2019. ~ 2026.(8년)
- 위치 : 공화동 163번지 일원/ 132,627m²
- 사업비 : 20,972백만 원(국비 8,000^{39%} 도비 1,333^{6%} 시비 11,639^{55%})
- 내용 : 청소년 돌봄주택, 상권활성화, 노후주택 및 공·폐가 정비, 이순신 난중일기 테마거리 조성, 한려마켓, 어울림센터 등

□ 추진현황

- 도시재생 뉴딜사업 공모 선정(국토교통부) : '19. 4. 8.
- 마을광장 조성공사 완료 : '21. 2. 5.
- 순환형 임대주택 신축공사(2동 6호) 및 집수리 지원사업 완료 : '22. 2. / 8..
- SOC사업(공영주차장, CCTV, 보안등) 완료 : '23. 4. 14.
- 복합커뮤니티센터 신축 및 어울림센터 착공 : '25. 4. / 6.
- 한려지구 도시재생 이순신 테마거리 준공 : '25. 7. 4.
- 어울림센터 증축공사 준공 : '25. 12. 22.

□ 향후계획

- 복합커뮤니티센터 신축공사 준공 : '26. 5. 25.
- 한려지구 도시재생 뉴딜사업 정산 : '26. 6.

□ 연도별 투자계획

(단위 : 백만 원)

사업명	연차별 사업내역					
	총계	2024년까지	2025년	2026년	2027년	이후
한려지구 도시재생 뉴딜사업	(총사업량) 1식	실시설계, 현장지원센터, 마을광장 등	커뮤니티센터, 어울림센터, 거북이도서관	커뮤니티센터	-	-
	(총사업비) 20,972	15,672	5,300	-	-	-
	(국비) 8,000	8,000	-	-	-	-
	(도비) 1,333	1,333	-	-	-	-
	(시비) 11,639	6,339	5,300	-	-	-

위치도 및 사업구상도



상생으로 새로이 비상하는 百年再生

1. 청소년 활동지원 30,000㎡

1. 청소년 활동지원 센터
2. 청소년 동아리 공간
3. 청소년 직업교육 공간
4. 청소년 창업 공간

2. 청소년 문화공간 20,000㎡

1. 청소년 문화공간
2. 청소년 동아리 공간
3. 청소년 직업교육 공간
4. 청소년 창업 공간

3. 청소년 문화공간 20,000㎡

1. 청소년 문화공간
2. 청소년 동아리 공간
3. 청소년 직업교육 공간
4. 청소년 창업 공간

4. 청소년 문화공간 20,000㎡

1. 청소년 문화공간
2. 청소년 동아리 공간
3. 청소년 직업교육 공간
4. 청소년 창업 공간

5. 청소년 문화공간 20,000㎡

1. 청소년 문화공간
2. 청소년 동아리 공간
3. 청소년 직업교육 공간
4. 청소년 창업 공간

6. 청소년 문화공간 20,000㎡

1. 청소년 문화공간
2. 청소년 동아리 공간
3. 청소년 직업교육 공간
4. 청소년 창업 공간

7. 청소년 문화공간 20,000㎡

1. 청소년 문화공간
2. 청소년 동아리 공간
3. 청소년 직업교육 공간
4. 청소년 창업 공간

8. 청소년 문화공간 20,000㎡

1. 청소년 문화공간
2. 청소년 동아리 공간
3. 청소년 직업교육 공간
4. 청소년 창업 공간

7

도시재생 주민역량강화 및 주민제안 공모사업

주요업무
공동체활성화팀

◇ 주민주도 마을 거점시설 운영을 위한 주민역량강화 교육 및 자발적인 주민제안 공모사업 지원으로 지역공동체와 지역경제 활성화 도모

▶ 주민역량강화 교육 및 주민제안 공모사업

2025년
18개 사업

2026년
20개 사업

가. 도시재생 주민역량강화사업

□ 사업개요

- 기 간 : 2026. 1. ~ 12.
- 대상지역 : 도시재생·새뜰마을 ¹⁾사업지역 및 ²⁾사업종료지역 8개소
1) 국동·남산·한려 2) 문수·주삼·종화·충무·광림
- 사 업 비 : 131백만 원(국비 14, 도비 1.8, 시비 115.2)
- 주요내용 : 도시재생대학, 공동체 활성화 프로그램, 마을관리 사회적협동조합 및 공동이용시설 운영 컨설팅 등

□ 추진현황

- 사업지구(국동·남산·한려) 주민역량강화 용역 실시 : '25. 4. ~ 12.
- 도시재생 실무자 역량강화 및 거점시설 운영 컨설팅 : '25. 6. ~ 7.
- 사업종료지구(문수·주삼·종화) 주민역량강화 교육 실시 : '25. 6. ~ 10.

□ 향후계획

- 사업지구 주민역량강화 교육(국동·남산·한려) : 연중
- 사업종료지구 주민역량강화 교육 및 컨설팅 : '26. 4. ~ 11.
- 도시재생 실무자 역량강화 교육 : '26. 5. ~ 6.

□ 연도별 투자계획

(단위: 백만 원)

사업명	연차별 사업내역					
	총 계	2025년	2026년	2027년	2028년	이후
도시재생 주민역량 강화사업	(총사업량) 8개소	8개소	8개소	8개소	8개소	8개소
	(총사업비) 523.0	146	131	103	83	60
	(국 비) 94.0	73	14	7	-	-
	(도 비) 3.8	1	1.8	1	-	-
	(시 비) 425.2	72	115.2	95	83	60

나. 도시재생 주민제안 공모사업

□ 사업개요

- 기 간 : 2026. 1. ~ 12.
- 대상지역 : 도시재생·새뜰마을 사업지역 및 사업종료지역 8개소
- 신청자격 : 여수에 거주하는 주민 모임(5인 이상) 및 비영리 민간단체
- 사 업 비 : 60백만 원(국비 3.5, 도비 0.5, 시비 56) ※자부담 10% 별도
 - 도시재생 사업종료지역 : 15백만원(시비)
 - 도시재생 사업지역(한려·국동·남산) : 45백만원(국비 3.5, 도비 0.5, 시비 41)
- 사 업 량 : 7개 사업 내외(개소당 3백만 원 ~ 10백만 원)
- 주요내용 : 도시재생사업으로 형성된 거점시설 활용 사업, 골목경제 및 주민공동체 활성화 등 일자리·소득 창출 연계사업 등

□ 추진현황

- 2025년 도시재생 주민제안 상·하반기 신청·접수 : '25. 1. / 4.
- 참여단체 선정 및 보조금 교부 : '25. 4. / 7.
- 주민제안 공모사업 추진 및 정산(11개 사업) : '25. 4. ~ 11.
- 주민제안 공모사업 성과공유회 개최 : '25. 12.

□ 향후계획

- 2026년 도시재생 주민제안 공모사업 신청·접수 : '26. 1. ~ 2.
- 참여단체 선정 및 보조금 교부 : '26. 4.
- 주민제안 공모사업 추진 및 정산 : '26. 4. ~ 11.
- 주민제안 공모사업 성과공유회 개최 : '26. 12.

□ 연도별 투자계획

(단위 : 백만 원)

사업명	연차별 사업내역					
	총 계	2025년	2026년	2027년	2028년	이후
도시재생 주민제안 공모사업	(총사업량) 공모사업	11개	7개	5개	5개	5개
	(총사업비) 287.0	107	60	40	40	40
	(국 비) 60.5	57	3.5	-	-	-
	(도 비) 1.5	1	0.5	-	-	-
	(시 비) 225.0	49	56	40	40	40

- ◇ 2026여수세계섬박람회 성공개최를 위해 옥외광고물의 효율적 정비와 게시시설 설치로 쾌적한 정주여건 조성 및 선진 옥외광고 문화 정착

▶ 상업용 현수막 지정게시대 운영

2025년

103기수



2026년

108기수

* 교체 5기/ 신설 5기(상업용 4, 행정용 1) 계획

가. 불법광고물 정비 및 단속 강화

□ 사업개요

- 기간/대상 : 2026. 1. ~ 12.(연중, 주말 포함)/ 고정광고물, 유동광고물
- 사업비 : 364백만 원(시비)
- 주요내용 : 정비단속반 및 수거보상제 운영 등

□ 추진현황

- 불법유동광고물 단속반 운영(연중) * '25. 1. ~ 12. 직소민원 1,314건 처리 등
- 읍면동 협업을 통한 불법유동광고물 수거보상제 운영(여수사랑상품권)
* '25. 1. ~ 12. 수거실적 : 현수막 24,251건/ 벽보 170,920건/ 전단지 2,839,700건
- 불법광고물 자동전화 경고시스템 운영 '25. 1. ~ 12. 발신건수 50건(272,604회)
- 고정(간판)광고물 관리* 및 여름철 사전대비 옥외광고물 안전점검**(연 1회)
* 관리대상 : 광고물 7,248건 광고업체 144개소 / ** 여름철 사전대비 안전점검 213기

□ 향후계획

- 불법광고물 정비 지속 추진 : '26. 1. ~ 12.
- 옥외광고물 및 옥외광고 사업자 허가(신고) 등 등록관리 : '26. 1. ~ 12.

□ 연도별 투자계획

(단위 : 백만 원)

사업명	연차별 사업내역					
	총계	2025년까지	2026년	2027년	2028년	이후
불법광고물 정비 단속	(총사업량) 1식	기간제채용, 수거보상제 등	기간제채용, 수거보상제 등	기간제채용, 수거보상제 등	기간제채용, 수거보상제 등	기간제채용, 수거보상제 등
	(총사업비) 시비 3,741	2,285	364	364	364	364

나. 불법광고 근절을 위한 지정게시대 설치·운영

사업개요

- 기 간 : 2026. 1. ~ 12.
- 장 소 : 주요 간선도로변, 상가밀집지역, 다중이용시설, 관광지
- 사 업 비 : 140백만 원(시비*) * 옥외광고발전기금
- 주요내용 : 상업용 현수막 지정게시대 교체 및 신설
- 기대효과
 - 광고수단 부족에 따른 불법광고물 난립 방지 및 쾌적한 도시환경 조성
 - 노후 현수막 수동게시대를 자동게시대로 교체하여 안전사고 예방

▶ 현수막 게시대 현황 ('26. 1. 기준)

- 상업용 현수막 게시대 : 60개소, 103기, 595면 * 자동 43기 / 수동 60기
- 육교 현수막 게시대 : 12개소, 12기, 24면
- 홍보탑(행정홍보용) : 6개소, 6기, 24면
- 저단형 현수막 게시대 : 54개소, 54기, 87면(1단 21, 2단 33)
- 행정용 현수막 게시대 : 55개소, 56기, 211면(읍·면·동 관리 53, 시정홍보용 2)

▶ 전자 게시대 현황 ('26. 1. 기준)

- 2개소(여수해양경찰서 앞, 여수종합버스터미널 앞)

추진현황

- 상업용 현수막 지정게시대 설치(신설 3, 교체 2) : '25. 6.

향후계획

- 상업용 현수막 지정게시대 설치(신설 5, 교체 5) : '26. 6.

연도별 투자계획

(단위 : 백만 원)

사업명	연차별 사업내역					
	총 계	2025년까지	2026년	2027년	2028년	이후
현수막 게시대 확충	(총사업량) 181기수	상업용 102기수 행정용 54기수	지정게시대 설치 10기수	지정게시대 설치 5기수	지정게시대 설치 5기수	지정게시대 설치 5기수
	(총사업비) 시비 1,596	1,231	140	75	75	75

4. 2026년 이렇게 바꿉니다.

I

달라지는 점

구 분	종 전	달라지는 내용	시 행 일
여문 문화의 거리 신규 행사 추진 <여문상가 감성산책>	○ 신규 사업	○ 2026여수정원페스티벌 연계한 지역주민 상생형 행사 개최 - 무소음 DJ파티, 레트로축제, 야시장, 지역소비 페이백 행사 등	'26.9.5. ~10.31.

II

지표로 보는 변화

분 야	사 업 명	정량 목표	
		2025년	2026년
도시재생	여문 문화의 거리 활성화	40%(추진율)	100%(추진율)
	남산지구 취약지역 생활여건 개조사업	60%(추진율)	80%(추진율)
	국동지구 도시재생 뉴딜사업	60%(추진율)	85%(추진율)
	한려지구 도시재생 뉴딜사업	85%(추진율)	100%(추진율)

5. 건축과

I. 핵심추진사업

1. 여수형 청년임대주택 지원사업

II. 신규시책사업

1. 건축물 해체공사 현장 안전점검 추진
2. 선경2차 급경사지 정비사업

III. 주요업무

1. 주거취약계층 주거안정 지원
2. 농촌주택 개량사업
3. 빈집정비사업 추진
4. 노후 공동주택 시설개선 등 지원
5. 공동주택 전기차 전용차구역 소방 안전시설 지원사업
6. 건축질서 확립을 위한 위반건축물 지도·단속
7. 주차문화 정착을 위한 부설주차장 관리
8. 건축물 정기점검 업무 추진

행정 여건 및 업무 정책 방향

I

행정 여건

- ① 청년인구 유출로 지방소멸위기 고조
 - ▶ 청년·신혼부부에 대한 주거지원 사업을 통해 청년층 자립 및 정착 유도 필요
- ② 빈집 발생, 공동주택 노후에 따른 정주여건 개선 요구
 - ▶ 빈집 철거 및 공동주택단지의 노후시설 정비 및 개선 필요
- ③ 건축물 해체 공사장 안전관리 강화에 따른 안전점검 증가
 - ▶ 건축물 해체 공사장 주변의 위험 요인 조기 파악 및 전문성 필요

II

업무 정책방향

- ▣ 청년·신혼부부 맞춤형 임대주택 공급
- ▣ 주거취약계층의 주거안정화 지원
- ▣ 정주하고 싶은 쾌적한 주거환경 조성
- ▣ 건축물 안전관리 점검 내실화 및 전문성 강화

- ① 여수형 청년임대주택 공급으로 장기 거주여건 조성
 - ▶ 청년·신혼부부에게 임대주택을 제공하는 여수형 청년임대주택 지원사업 추진
- ② 주거복지 사업 추진으로 취약계층의 주거 안정화 추진
 - ▶ 주거취약계층의 주거비 부담을 완화하고 주거 환경을 개선하여 삶의 질 향상
- ③ 빈집철거 및 정비로 정주하고 싶은 주거환경 조성
 - ▶ 자가정비, 경관개선, 직접정비 등 빈집정비사업 추진
- ④ 노후 공동주택 단지 시설 및 환경개선 지원
 - ▶ 공동주택 단지내 노후 공동시설 개선사업을 추진하여 안전한 정주여건 조성
- ⑤ 건축분야 전문가와 협력을 통한 해체 공사 안전수준 제고
 - ▶ 건축안전자문단과 합동으로 건축물 해체 공사 현장 안전 점검 실시

1. 핵심 추진 사업

1 여수형 청년임대주택 지원사업

핵심추진사업
건축행정팀

◇ 여수시 거주 또는 전입예정 무주택 청년·신혼부부에게 ‘보증금 0원’으로 임대주택을 지원하여 청년층 주거비 부담 완화 및 경제적 자립 기반 마련

▶ 임대주택 지원 가구수

2025년
46



2026년
68

□ 사업개요

- 기 간 : 2026. 1. ~ 12.
- 사 업 량 : 68호(기존 46호 ⇒ 총 68호)
- 사 업 비 : 1,488백만 원(시비 100%)
- 대 상 : 18~45세(청년, 결혼 후 7년 미만의 신혼부부)
- 사업내용 : 전세계약 체결된 임대주택을 청년·신혼부부에게 일정기간 제공하여 경제적 자립 및 정착 유도
- 지원자격 : 무주택 청년 신혼부부로 연소득(청년) 기준중위소득 150% 이하, (신혼부부) 부부합산 연소득 9천만 원 이내
- 추진실적 : 여수형 청년임대주택 46호 입주
※ 2년에서 6년까지 거주(기본2년, 2회 연장가능)

□ 향후계획

- 2026년도 여수형 청년임대주택 추진계획 수립 : '25. 12.
- 청년임대주택 내부 환경개선공사 추진 : '26. 1. ~ 3.
- 입주자 신청 접수(모집) : '26. 2.
- 입주자 선정 : '26. 3.
- 2025년도 여수형 청년임대주택 입주 : '26. 4.

□ 연도별 투자계획

(단위 : 백만 원)

사업명	연차별 사업내역				
	총 계	2025년까지	2026년	2027년	2028년
여수형 청년 임대주택	(사업량) 200개소	46개소	22개소	65개소	67개소
	(사업비) 14,000	2,610	1,488	4,550	5,352
	(시 비) 14,000	2,610	1,488	4,550	5,352

2. 신규 시책사업

1 건축물 해체공사 현장 안전점검 추진

신규시책사업
건축안전팀

- ◇ 건축물 해체공사 사고예방 및 현장 안전관리 수준 제고를 위해 여수시 건축안전자문단과 합동으로 건축물 해체공사 현장 안전점검 추진

□ 필요성

- 해체공사 현장에서 발생할 수 있는 위험 요소를 사전에 파악하여 인명사고 예방 및 안전수준 제고

□ 점검개요

- 시 기 : 연중
- 점검대상 : 여수시 관내 해체공사 현장
 - (해체허가) : 해체 신고 대상 외의 건축물
 - (해체신고) : 연면적 500㎡ 미만, 건축물 높이 12m 미만, 지상층과 지하층을 포함하여 3개 층 이하
- 점검인원 : 6명(시 2, 건축안전자문단 4)
- 점검방법 : 시 건축안전자문단과 합동 안전점검
- 주요 점검내용
 - 해체계획서 현장 비치 및 해체 계획서대로 공사 실시 여부
 - 가시설물 설치 상태, 폐기물 처리 상태 등
- 후속조치 : 경미한 사항 현장 시정, 현장 시정 불가능 과실 발견 시 공사 관계자 행정 조치 및 이행 여부 확인

□ 추진계획

- 취약기(동절기,해빙기, 우기) 대비 해체공사장 안전점검 등 자문단을 편성하여 안전점검 추진
- 안전사고 우려 민원 등 필요시 자문단으로 점검반을 편성하여 현장 점검

□ 기대효과

- 취약시기에 해체공사 현장 주변 시설물의 위험요인 등을 조기에 파악하여 안전사고 예방
- 현장 중심의 실질적인 안전관리 및 역량 제고에 기여

2 선경2차 급경사지 정비사업

신규시책사업
공동주택관리팀

◇ 선경2차 급경사지(미평동 743번지 일원) 정비사업 시행을 통한 안전한 주거환경 조성

□ 사업개요

- 사업명 : 선경2차 급경사지 정비사업
- 사업위치 : 미평동 743번지 일원 *여수시 건축과 공유재산(옹벽 및 사면)
- 추진시기 : 2026. 1. ~ 2027. 12.
- 총사업비 : 900백만 원(특별교부세 400 / 도 재난관리기금 100 / 시비 400)
- 사업내용 : 급경사지 정비사업 1식(A= 7,400m²)

□ 추진현황

- 선경2차 급경사지 정밀안전진단 시행 : '24. 4.~8.
 - 지속적인 용출수 분출, 호안블럭 침하·이격 발생, 우기 시 표면유실 등 붕괴 가능성 있음
- 급경사지 긴급보수공사 시행(시 재난안전기금, 15백만원) : '24. 8.~9.
- '25년 도 재난관리기금 교부결정(도 재난안전기금, 100백만원): '25. 4. 10.
- '25년 재난안전특별교부세 교부결정(행정안전부, 400백만원) : '25. 4. 22.
- 기본 및 실시설계 용역 착수 : '25. 12. 2.

□ 추진계획

- 기본 및 실시설계 용역 시행 : '25. 12. ~'26. 11.
 - 용역사 산하종합기술(주)* 여수소재 / 계약체결일 '25. 11. 19. / 계약금액 65,982천원
- 급경사지 정비사업 시행(800백만원) : '27. 1. ~ '27. 12.
 - ※ 행정안전부 특별교부세 매칭(5:5) 사업비(시비-400백만원) : '26. 10월경

□ 연도별 투자계획

(단위 : 백만 원)

사업명	연차별 사업내역		
	총 계	2025년	2026년
선경2차 급경사지 정비공사	(총사업량) 1개소	1개소	1개소
	(총사업비) 900	100	800
	(도 비) 100	100	-
	(시 비) 400	-	400
	(기 타) 400	-	400

3. 주요업무

1 주거취약계층 주거안정 지원

주요업무
건축행정팀

◇ 저소득 주거취약계층의 주거비 부담을 완화하고 노후주택 개·보수 지원 등 주거수준 향상 및 주거 안정, 삶의 질 개선 도모

▶ 주거취약계층 지원 가구수

2025년
8,692가구



2026년
9,692가구

□ 사업개요

○ 사업대상

- 8,807가구(주거급여 8,200/ 청년월세 438/ 전세보증금 반환보증 35/
주거취약계층 이사비 10/ 장애인 주택개조 9)

○ 사 업 비 : 13,195백만 원(국비 12,442 도비 1,078 시비 743)

○ 사업내용

- (주거급여) 12,091백만 원/ 8,200가구(기준중위소득 48% 이하 가구)

▶ 임차급여 : 임차가구 현금 지원(매월 20일, 말일)

▶ 수선유지 : 자가가구 현물 지원(집수리)

- (청년월세 특별 지원사업) 1,052백만 원/ 438명(기준중위소득 60% 이하)

▶ 19세~34세 이하 부모님과 별도 거주하는 무주택 청년

- (전세보증금 반환보증 보증료 지원) 14백만 원/ 35명

▶ 연소득 (청년) 5천만 원, (청년 외) 6천만 원, (신혼부부) 7.5천만 원 이하

- (주거취약계층 이사비 지원) 4백만 원/ 10가구(쪽방, 반지하 등)

▶ 쪽방, 반지하 등에서 공공임대로 이주하도록 선정 후 계약 완료한 자

- (장애인 주택개조사업) 34백만 원/ 9가구(도시근로자 월평균 소득이하)

▶ 주택내 편의시설 및 안전장치 설치 지원/ 1가구당 3.8백만 원

향후계획

- 주거급여 지원 : 임차급여(매월 20일, 말일), 수선유지급여(연중)
- 청년월세 지원 : 매월 25일 지급
- 지속적인 제도 홍보로 주거취약계층 발굴 및 사각지대 최소화
 - 장애인 주택개조사업, LH 임대주택 입주자 모집 등

연도별 투자계획

(단위 : 백만 원)

사업명	연차별 사업내역				
	총 계	2025년	2026년	2027년	2028년 이후
주거취약계층 주거안정지원	(총사업량) 40,584가구	8,692	9,692	10,600	11,600
	(총사업비) 53,281	13,006	13,195	13,006	13,006
	국 비 46,288	11,282	11,434	11,282	11,282
	도 비 4,036	986	1,012	986	986
	시 비 2,957	738	749	738	738

※ (보조비율) 주거급여 국 90 도 7 시 3 / 장애인 주택개조사업 국 50 도 15 시 35
 청년월세 국 50 도 15 시 35 / 전세보증금 반환보증 지원사업 국 50 도 15 시 35
 주거취약계층 이사비 지원사업 국 50 도 15 시 35

2 농촌주택 개량사업(융자비 지원)

주요업무
건축행정팀

◇ 낡고 불량한 농촌주택 개량을 위한 장기 저이율 융자금을 지원하여
저비용으로 거주환경을 개선하게 함으로써 농촌지역 정주의욕 고취

▶ 농촌주택 개량사업

2025년

12동



2026년

16동

□ 사업개요

- 기 간 : 연중(2026. 1. ~ 12.)
- 사 업 량 : 16동(우리 시 희망 물량)
- 용자대상
 - 농촌지역에 본인 소유의 주택을 개량하고자 하는 세대주 또는 배우자
 - 농촌지역 거주 주민 중 무주택자(세대원 포함)로서 세대주 또는 배우자
 - 도시지역에서 농촌지역으로 이주하려는 자로서 세대주 또는 배우자
- 대상지역
 - 읍·면의 지역
 - 동지역 중 녹지지역, 관리지역, 농림지역, 자연환경보전지역
- 대출한도 : 신축(개·재축 포함) 2.5억 원, 증축·대수선 1.5억 원 이내
 - 고정금리(연리 2%) 또는 변동금리(시중 금리)
- 용자조건 : 1년 거치 19년 분할상환 또는 3년 거치 17년 분할상환
- 지원시기 : 선금 또는 건축물 준공 이후 농축협 통해 융자금 대출

□ 추진현황

- 2026년도 농촌주택개량사업 희망물량 신청(시→ 전남도) : '25. 11.

□ 추진계획

- 농촌주택개량 추진계획 수립 및 사업시행 공고 : '26. 1.
- 농촌주택개량사업 대상자 선정 : '26. 2.
- 사업 시행 및 용자대출 추천(NH농협은행) : '26. 2. ~ 12.

3 빈집정비사업 추진

주요업무
건축행정팀

◇ 인구감소와 고령화로 빈집이 증가함에 따라 도심 및 농어촌에 방치된 빈집을 체계적으로 정비하여 안전하고 쾌적한 주거환경을 조성

▶ 빈집정비사업

2025년
철거지원 30동 직접정비 1동 긴급 안전조치 5동



2026년
철거지원 23동 직접정비 26동 긴급 안전조치 10동

□ 사업개요

1. 빈집철거 지원사업

- 대상지역 : 여수시 전지역 *3등급 우선 지원
- 소요예산 : 69백만 원(도 20.7 / 시 48.3)
- 사업량 : 23동
※추진실적 : 2021년(55동), 2022년(45동), 2023년(53동), 2024년(57동), 2025년(30동)
- 사업내용 : 건축주가 빈집 자체 철거 시 철거비 300만원 지원

2. 빈집정비 및 경관개선사업(국토부, 농식품부)

- 대상지역 : 여수시 전지역
- 사업기간 : 2026. 1. ~ 12.
- 사업비 : 총 564백만원
- 사업량 : 총 26동
- 사업내용 : 시에서 빈집 직접 철거 후 3년간 공공목적으로 활용

◎ '25년 빈집정비 및 경관개선사업(행안부)이 국토교통부, 농림축산식품부 관할로 분할

▶ 빈집정비 및 경관개선사업(국토부)

- 대상지역 : 여수시 도시지역
- 사업량 : 18동 / 사업비 : 468백만 원(국비 234, 시비 234)

▶ 빈집정비 및 경관개선사업(농식품부)

- 대상지역 : 여수시 농어촌지역(읍, 면지역)
- 사업량 : 8동 / 사업비 : 96백만 원(국비 48, 시비 48)

3. 농촌 빈집거래 활성화 지원사업(빈집은행)

- 대 상 지 : 농어촌 빈집
- 소요예산 : 15백만 원(국 7.5 / 시 7.5)
- 사 업 량 : 30동('25년 30동)
- 사업내용 : 소유자가 동의한 빈집 매물정보를 협력 공인중개사에 제공하여 빈집거래 지원(활동비 개당 50만원, 1개소 최대 250만원)

4. 긴급 안전조치

- 소요예산 : 50백만 원
- 사 업 량 : 10동(25년 5동)
- 사업내용 : 붕괴위험 상태로 방치된 소유자 불명 빈집에 대한 보수 및 최소한의 안전조치 실시

향후계획

- 빈집정비 및 경관개선사업 시행 : '26. 1. ~ 12.
- 빈집 긴급 안전조치 민원 접수 및 해결 : '26. 2. ~ 11.
- 빈집 철거지원 사업 교부결정 및 보조금 지원 : '26. 3. ~ 11.

연도별 투자계획

(단위 : 백만 원)

사업명	연차별 사업내역					
	총 계	2025년까지	2026년	2027년	2028년	이후
빈집 철거지원 사업	(총사업량) 188개소	30	23	45	45	45
	(총사업비) 564	90	69	135	135	135
	(도 비) 169.2	27	20.7	40.5	40.5	40.5
	(시 비) 394.8	63	48.3	94.5	94.5	94.5
빈집정비 등 경관개선사업	(총사업량) 66개소	10	26	10	10	10
	(총사업비) 1,541	257	564	240	240	240
	(국 비) 822	180	282	120	120	120
	(시 비) 719	77	282	120	120	120
농촌 빈집거래 활성화 지원사업	(총사업량) 150개소	30	30	30	30	30
	(총사업비) 75	15	15	15	15	15
	(국 비) 37.5	7.5	7.5	7.5	7.5	7.5
	(시 비) 37.5	7.5	7.5	7.5	7.5	7.5
긴급안전조치	(총사업량) 45개소	5	10	10	10	10
	(총사업비) 225	25	50	50	50	50
	(시 비) 225	25	50	50	50	50

4 노후 공동주택 시설개선 등 지원

주요업무
공동주택관리팀

- ◇ 공동주택 노후 시설개선 지원을 통한 입주민 주거 환경을 개선하여 쾌적하고 살기좋은 정주여건 조성

▶ 공동주택 시설 개선사업

2025년
43개소



2026년
25개소

□ 사업개요

- 사업대상 : 공동주택 25개 단지
- 사업기간 : 2026. 1. ~ 12.
- 사업예산 : 1,500백만 원(시비)
- 사업내용 : 12년 이상된 공동주택의 노후 공동시설 보수정비 지원
 - 공동체 활성화를 위한 사업(보안등, CCTV, 어린이 놀이터 등)
 - 공동주택 유지관리를 위한 사업(도로, 옥상, 외벽, 승강기, 주차장 등)
- ※ 2024년 공동주택 지원사업부터 중복지원 제한(5년 단위)
 - 국민권익위원회 제도 개선 권고(2020. 10.)에 따라 조례개정(2021. 6.)

□ 추진현황

- 2026년 공동주택 지원사업 공모(시비, 25개소 신청) : '25. 7.~8.
- 여수시 공동주택지원심의위원회 심의·의결 : '25. 10.
- 2026년 공동주택 지원사업 확정 통보 : '25. 12.

□ 추진계획

- 보조금 교부신청서 접수 및 교부 통보 : '26. 1.~ 2.
- 2026년 공동주택 지원사업 추진 : '26. 2.~12.

□ 연도별 투자계획

(단위 : 백만 원)

사업명	연차별 사업내역				
	총 계	2025년까지	2026년	2027년	이후
공동주택 지원사업	(총사업량) 433개소	348	25	25-30	25-30
	(총사업비) 8,769	4,269	1,500	1,500	1,500
	(시 비) 8,769	4,269	1,500	1,500	1,500

5

공동주택 전기차 전용주차구역 소방 안전시설 지원사업

주요업무
공동주택관리팀

◇ 공동주택 단지 내 전기차 전용주차(충전)구역 등에 대한 화재예방 및 소방 안전시설 지원사업을 통한 안전한 주거환경을 조성

▶ 공동주택 전기차 전용주차구역
소방안전시설 지원사업

2025년
25개소



2026년
20개소

□ 사업개요

- 사업대상 : 20개 단지(전기차 충전소 설치 공동주택)
- 사업기간 : 2026. 1. ~ 12.
- 사업예산 : 94백만 원
- 사업내용 : 전기차 전용주차(충전)구역의 화재예방(자동화재 탐지, 화재 알람 설비 등) 및 조기 진압 소방설비(소화설비 등) 설치 사업
ex) 불꽃감시용 CCTV, 방화벽, 물막이판, 상방향 직수장치 등 화재 예방 및 초기 대응 시설 장비

□ 추진현황

- 2026년 소방 안전시설 지원사업 공모(시비, 20개소 신청) : '25. 7.~8.
- 여수시 공동주택지원심의위원회 심의·의결 : '25. 10.
- 2026년 소방 안전시설 지원사업 확정 통보 : '25. 12.

□ 추진계획

- 보조금 교부신청서 접수 및 교부 통보 : '26. 1.~ 2.
- 2026년 소방 안전시설 지원사업 추진 : '26. 2.~12.

□ 연도별 투자계획

(단위 : 단지/ 백만 원)

사업명	연차별 사업내역			
	총 계	2025년까지	2026년	
전기차 전용주차구역 소방 안전시설 지원사업	(총사업량)	45	25	20
	(총사업비)	194	100	94
	(시 비)	194	100	94

- ◇ 위반건축물의 체계적인 지도 점검으로 불법 건축행위 사전 예방 및 건축행정 질서를 확립하여 쾌적한 도시환경 조성

□ 추진개요

- 기간 : 연중(2026. 1.~12.)
- 대상 : 건축법, 주차장법 위반 건축물(연평균 약 300여 건)
- 주요내용
 - 위반 건축행위 사전 예방을 위한 지속적인 지도단속 및 시정명령
 - 시정명령 미 이행시 이행강제금 매년 반복 부과
 - 체계적인 집중 관리로 불법행위 재발생 근절

□ 추진현황

- 위반건축물 지도·점검 현황

(단위 : 건 / 백만 원)

구분	시정명령	시정촉구	부과계고	부과통보	시정완료	이행강제금	
						건 수	금 액
2025년	273	202	186	1,222	164	1,222	1,586

- 이행강제금 부과·징수 현황(과년도 포함)

(단위 : 건 / 백만 원)

구 분	부과액		징 수		결손(감액등)처분		미 수납액	
	건수	금액	건수	금액	건수	금액	건수	금액
2025년	1,222	1,586	696	615	-	-	526	971

□ 추진계획

- 점검반을 편성하여 체계적으로 상시 점검
 - 건축물관리팀장 등 1개반 4명
- 무허가 신·증축, 무단 용도변경 등 건축법 위반행위 집중 점검

7 주차문화 정착을 위한 부설주차장 관리

주요업무
건축물관리팀

- ◇ 건축물 부설주차장을 수시 지도·점검하여 올바른 주차문화 정착으로 주차난 해소와 쾌적한 주거문화 조성

□ 추진개요

- 기 간 : 연중(2026. 1. ~ 12.)
- 대 상 : 자주식 및 인근설치 부설주차장
- 주요내용 : 부설주차장 현황 관리 및 지도·단속

※ 부설 주차장 현황

(2025. 6. 30. 기준)

계		자 주 식		기 계 식		인근설치	
개소수	대수	개소수	대수	개소수	대수	개소수	대수
11,459	117,364	11,028	112,458	79	2,109	352	2,797

※ 일반건물: 11,280(65,743대), 아파트: 179개소(51,621대)

□ 추진현황

- 2025년 부설주차장 지도·단속 : 16건
 - 시정 완료 10건, 이행강제금 부과 6건
 - 위반 부설주차장 대상 시정명령 및 이행강제금 부과처분

□ 추진계획

- 위반건축물 단속과 병행하여 추진 : 상시
 - 단속반 편성 : 건축물관리팀장 등 1개반 4명
- 인근 설치 부설주차장의 폐쇄 여부 등 점검
- 부설주차장의 용도외 사용 등 점검
- 부설주차장 활용도 제고 및 원활한 운용관리를 위한 대시민 계도
- 인근 부설주차장 부지 지목변경 및 부기등기 독려

8 건축물 정기점검 업무 추진

주요업무
건축안전팀

- ◇ 다중이용건축물 및 연면적 3천㎡ 이상 건축물 정기점검 실시로 건축물 위해 방지 및 건축물 가치 향상에 기여

□ 사업개요

- 근거 : 「건축물관리법」 제13조, 시행령 제8조
- 점검주기 : 사용승인일부터 5년 이내 최초 실시, 이후 3년마다 실시
- 점검대상 : 다중이용건축물(16층 이상, 바닥면적 5,000㎡ 이상 판매시설 등), 집합건축물(연면적 3,000㎡이상), 다중이용업소(연면적 2,000㎡이상)
- 점검내용 : 건축물점검표에 따라 구조안전, 화재안전, 건축설비, 에너지 및 친환경관리, 범죄예방, 건축물관리계획의 수립 등
- 점검절차

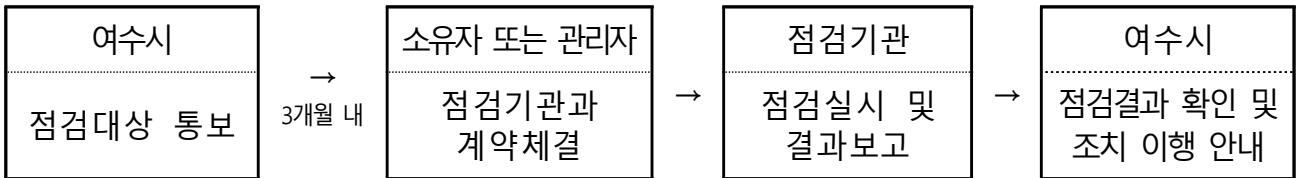

□ 추진현황

- 건축물 정기점검 연도별 추진 현황

(단위 : 개소)

	계	'22년	'23년	'24년	'25년	'26년	비고
점검대상	173	2	97	14	23	37건(예정)	
점검완료	133	2	96	14	21	-	
점검진행	3	-	1	-	2	-	

□ 향후계획

- 건축물 정기점검대상 통보(분기별) : '26. 1. ~ '26. 9.
- 건축물 정기점검 결과보고서 제출 : '26. 3. ~ '26. 12.
- 정기점검 결과보고서 검토 및 조치 안내 : '26. 8. ~ '26. 12.

4. 2026년 이렇게 바꿉니다.

I

달라지는 점

구 분	종 전	달라지는 내용	시 행 일
여수형 청년임대주택 지원사업	○ 임대주택 지원 42호	○ 임대주택 지원 22호 (누계 64호)	'26.1. 1.

II

지표로 보는 변화

분 야	사 업 명	정량 목표	
		2025년	2026년
도시건설	주거취약계층 주거안정 지원사업	8,692가구	9,692가구
	건축질서 확립을 위한 위반건축물 지도·단속	1,200건	1,400건
	주차문화 정착을 위한 부설주차장관리	11,640개소	11,760개소

6. 허가과

I. 핵심추진사업

1. 지역주택조합 이행실태 점검

II. 신규시책사업

1. 인허가 기간만료 사전예고제 운영
2. 가설건축물(농막) 신고도서 무료서비스 제공

III. 주요업무

1. 자연재해 대비 건축관계자 간담회 추진
2. 민간 건축공사장 안전관리 내실화
3. 건축분야 인·허가 업무 처리
4. 환경분야 인·허가 업무 처리

행정 여건 및 업무 정책 방향

I

행정 여건

- ① 부동산 경기 침체 지속에 따른 건축 인·허가 수요 감소 및 민원 다양화
 - ▶ 고금리, 건설비 상승, 분양시장 위축 등으로 공동주택사업 지연 및 건축 인허가 감소
 - ▶ 분양연기, 착공 지연 등으로 시민 민원 증가 및 행정대응 필요
- ② 반복되는 건축공사 안전사고로 인한 제도개선 요구 증대
 - ▶ 건설현장 사고 발생 방지를 위한 사전 예방체계 강화 필요
 - ▶ 구조안전 및 품질 확보를 위한 점검·심의 강화 및 제도개선 요구 증가
- ③ 시민중심의 신속한 인·허가 처리 요구 증대
 - ▶ 복합민원 증가와 인허가 지연 해소를 위한 신속·투명한 절차 운영 필요

II

업무 정책방향

- ▣ 체계적인 건축물 안전관리를 통한 건축행정 건실화 추진
- ▣ 건축·환경 인허가 신속 처리로 시민 만족 행정 구현

- ① 지역주택 조합 이행실태 점검 등을 통한 조합원 권익 보호
 - ▶ 지역주택 조합과 관련한 분쟁을 사전에 예방하고 선제적 행정지도를 통한 건전한 조합운영과 투명한 사업환경 조성 도모
- ② 건축공사 현장 안전사고 예방 추진
 - ▶ 건축공사장 및 노후 건축물 안전사고 지속발생에 따라 건축물에 대한 종합적이고 전문적인 안전관리체계 구축 및 안전관리서비스 제공
- ③ 건축·환경분야 인허가 신속 처리
 - ▶ 민원인의 시간적·경제적 부담을 줄이고, 행정절차 간소화를 도모하여 행정비용 최소화 및 신속하고 편리한 행정서비스 제공

1. 핵심 추진 사업

1 지역주택조합 이행실태 점검

핵심추진사업
공동주택허가팀

- ◇ 지역주택조합 이행실태(조합원 모집 사항, 실적보고 및 자료 관리 등)를 점검하여 지역주택조합의 운영 투명성 제고 및 조합원 피해예방

추진개요

- 점검대상 : 관내 지역주택조합
- 점검방법 : 서면조사와 현장조사 병행
 - 서면자료 수합 후 현장조사로 점검 예정
- 주요점검내용
 - 업무대행자 선정 위반 여부
 - 조합원 모집광고 등에 관한 준수사항 점검
 - 조합대표자 등의 변동 시 모집변경신고 준수 여부
 - 연간자금운영계획 수립 및 공개여부
 - 조합관련 서류 공개를 위한 카페 등 인터넷 공개 창구 개설 확인

추진현황

- 2025년 상반기 지역주택조합 이행실태 점검 : '25. 2. ~ 3.
 - 고발조치 : 2건
 - 과태료 부과 처분 : 1건
- 2025년 하반기 지역주택조합 이행실태 점검 : '25. 7. ~ 8.
 - 고발조치 : 4건
 - 과태료 부과 처분 : 1건

추진계획

- 2026년 지역주택조합 이행실태 점검(상·하반기) : 연중

연도별 투자계획 : 비예산 사업

2. 신규 시책사업

1 인허가 기간만료 사전예고제 운영

신규시책사업
건축허가팀·건축신고팀

- ◇ 인허가 기간만료 전 사전예고로 효력상실에 따른 불이익 예방필요
- ◇ 건축 관련 인허가 기한에 대한 사전공지로 위법행위 예방

□ 사업개요

- 기 간: 2026. 1. ~ 12.(연중)
- 대 상: 건축허가·신고, 가설건축물 준치기간 연장신고 기간만료 예정 대상자
- 관련근거: 건축법 제11조(건축허가), 제14조(건축신고) 및 제20조(가설건축물)
- 주요내용: 착공기한 및 허가(신고)기간 만료 전 사전예고 확대
↳ 기간만료 전 안내문 발송

□ 추진계획

- 인허가 기간 만료 사전예고 대상

(단위: 건)

구분	계	1분기	2분기	3분기	4분기
계	832	219	263	124	226
건축허가 (2024년도)	32	7	8	5	12
건축신고 (2025년도)	59	16	16	7	20
가설건축물축조신고 (2026년 만료)	741	196	239	112	194

- 건축허가(신고) 착공기한 도래 전 사전예고[매월, 기간만료 30일전]
 - 건축허가 후 2년, 신고 후 1년 이내에 미착공한 건에 대해 사전안내
- 가설건축물 준치기간 만료·연장 신고 안내[매월, 기간만료 7일전]
 - 만료 전 자진철거 또는 연장 신청
 - 신고없이 준치할 경우 위반건축물 조치

2 가설건축물(농막) 신고도서 무료서비스 제공

신규시책사업
건축신고팀

- ◇ 가설건축물(농막)의 설계도서 작성 제공을 통한 민원인 불편 및 경제적 부담 해소
- ◇ 자체 서류 구비를 통한 민원서비스 제공 및 행정의 신뢰성 제고

□ 추진배경

- 농막 이용자의 주 연령층은 50대 이상으로 가설건축물 축조 신고 시 필수서류인 배치도와 평면도 작성이 어렵고, 건축사사무소 방문 시 많은 비용 소요
- 농막 용도 가설건축물 축조가 증가함과 비례하여 위반건축물(불법 농막)에 대한 민원 급증

※2025년도 연령대별 농막 신고 현황

구분	용도	구분	건수	비율(%)
가설건축물 축조신고	농막	총계	127	100%
		50대 미만	13	10%
		50대 이상	114	90%

□ 추진계획

- 기 간 : 연중
- 사업대상 : 가설건축물(농막에 한정, 체류형쉼터 제외)
- 주요내용 : 가설건축물(농막)의 설계도서(신청서, 배치도, 평면도 등)를 작성 후 민원처리

□ 기대효과

- 설계도서 구비에 경제적 어려움을 겪어 가설건축물 축조신고를 하지 못하거나 불편을 호소하던 민원인의 경제적인 부담 해소
- 신청서 및 설계도서를 작성해 줌으로써 간편한 신고 절차를 통한 고품질의 행정서비스 제공

3. 주요업무

1 자연재해 대비 건축관계자 간담회 추진

주요업무
공동주택허가팀

- ◇ 재해로 인한 인명·재산피해를 최소화하고 우리 지역업체 공사 참여를 독려하기 위해 건축관계자 간담회 추진

□ 추진개요

- 참석대상
 - 시공 중인 공동주택 및 대형공사장 현장소장 및 감리단장
 - 그 밖의 개발행위(2,000㎡이상) 및 산지전용 건축공사 현장대리인
 - 종합건설협회·전문건설협회·건설기계협회·레미콘제조업체·건축사협회 등
- 개최시기(2회) : 해빙기(2월~4월), 여름철(6월~8월)
- 주요내용
 - 해빙기 지반 약화로 인한 재난사고 대비 안전관리 철저
 - 여름철 집중호우, 폭염 및 태풍 등 자연재해 대비 안전관리 철저
 - 건설공사 하도급 계약 시 지역업체 공사 참여 독려
 - 소규모 건축공사현장 안전관리 및 지역업체 참여 활성화 협조 요청

□ 추진현황

- 2025년 여름철 자연재해 대비 건축관계자 간담회 개최 : '25. 8. 11.
 - 공동주택 및 대형공사장 현장소장 및 감리단 14명 포함 50여 명 참석
 - 주요 공사현장 안전점검 결과 보고 및 지역건설업체 건의사항, 의견수렴

□ 추진계획

- 2026년 해빙기 재난사고 대비 건축관계자 간담회 개최 : '26. 2.

□ 기대효과

- 지속적인 현장 안전관리로 자연재해 대비 예방 강화
- 지역업체 공사 참여 및 지역 생산품 우선 사용으로 지역경제 활성화

2 민간 건축공사장 안전관리 내실화

주요업무
건축허가팀

- ◇ 재난 취약시설에 대한 사전 안전점검으로 공사장 내 절개지, 옹벽, 가시설 등과 관련된 인명사고 및 재산피해 예방

□ 사업개요

- 기 간 : 「상반기 : 3월(해빙기), 6월(우기)
 「하반기 : 8월(폭염기), 12월(동절기)
- 대상지 : 대형 건설현장
- 주요내용
 - 지반침하, 균열, 붕괴위험, 재해예방 등 공사장 안전관리 실태 점검
 - 감리업무 수행실태, 품질관리 상태 등 공사장 전반적인 시공관리 실태 점검 이행

□ 추진계획

- 점검반 구성 : 공동주택허가·건축허가팀장 및 담당자, 안전관리자문단
- 점 검 시 기 : 3월(해빙기), 6월(우기), 8월(폭염기), 12월(동절기)
- 점검결과에 따른 조치
 - 경미한 사항으로 현장 처리 가능한 경우 즉시 현장 조치 이행
 - 지적사항에 대한 조치 여부 확인

□ 기대효과

- 건축공사장 안전점검을 통해 사고 발생 사전 방지
- 전반적인 품질관리 및 기술지도를 통해 부실시공 예방
- 건축공사장 안전관리 내실화로 건축주 만족도 제고

3 건축분야 인·허가 업무 처리

주요업무
건축허가팀·건축신고팀

- ◇ 신속한 건축 민원 인·허가 처리로 지역건설산업 활성화 도모
- ◇ 건축분야 복합민원 일괄처리로 양질의 민원행정 서비스 제공

□ 업무개요

- 기 간 : 연중
- 대 상 : 건축 허가 및 건축신고, 가설건축물 축조 신고 등
- 주요내용
 - 건축분야 업무 관련 현장 확인을 통한 건축컨설팅 서비스 제공
 - 건축 복합민원 내·외부 협의 등으로 민원처리기간 단축 행정
 - 건축행정시스템(세움터 및 건축물 생애이력시스템)을 통한 방문행정 불편 해소

□ 추진현황

- 2025년 건축분야 인·허가 처리 현황

(2025. 12. 기준 / 단위 : 건)

구 분	계	허가·신고	착 공	사용승인	기타
건축 허가	414	173	126	115	-
건축 신고	1,697	419	228	220	474(가설건축) 324(가설연장) 14(공작물)

건축분야 업무처리 실적

구 분	연 도	계	허 가	착 공	사용승인
건축허가	2023년	602	255	173	174
	2024년	542	219	162	161
건축신고	2023년	1,388	743	376	269
	2024년	1,760	1,180	298	282

□ 향후계획

- 신속한 건축 관련 인·허가 처리로 민원인 편의 제공
- 타 기관(부서) 복합민원 신속 처리로 민원행정 서비스 품질 향상

4 환경분야 인·허가 업무 처리

주요업무
환경허가팀

- ◇ 환경분야 인·허가 처리로 지역경제 활성화 및 환경보전에 기여
- ◇ 건축·환경분야 복합민원 일괄처리로 민원행정 서비스 향상

□ 사업개요

- 기 간 : 연중
- 대 상 : 폐기물·배출시설·개인하수·가축분뇨 분야
- 주요내용
 - 환경분야 인·허가 업무 신속처리 및 환경컨설팅 서비스 제공
 - 건축·환경분야 복합민원 신청 시 행정절차 안내 및 간소화 처리

□ 추진현황

- 폐기물처리업 및 환경 배출시설 인·허가 현황(산단 제외)

(2025. 12. 기준 / 단위 : 개)

구 분	총계	폐기물	대기	폐수	소음진동	기타수질 오염원	취발성 유기화합물	가축분뇨
업체수	1,484	257	240	260	57	244	90	336

- 2025년 환경관련 인·허가 처리 현황

(2025. 12. 기준 / 단위 : 건)

총 계	폐 기 물	환경오염 배출시설	가축분뇨	개인하수 처리시설	비산먼지 특정공사
1,930	400	238	29	726	537

□ 추진계획

- 건축 관련 환경 인·허가 원스톱 처리로 민원인 편의 제공
- 타 부서 협의가 필요한 복합민원 신속 처리로 민원행정 서비스 품질 향상

4. 2026년 이렇게 바뀝니다.

I

지표로 보는 변화

분 야	사 업 명	정 량 목 표	
		2025년	2026년
도시·주택	건축행정 건실화 자체점검	160건	168건
	환경분야 인·허가 업무 처리	2,010건	2,110건

참 고 사 항

(단위 : 백만 원)

성과목표 및 단위사업	2025년	2026년	증 감	비 고
총 계	90,463	75,080	△15,383	
I. 행복한 시민을 위한 도시계획시설 체계적 관리/도시계획과	7,590	7,588	△2	
1. 도시관리계획수립	617	616	△1	
2. 전문건설업체 관리운영	9	9	0	
3. 살기좋은 지역 조성	18	18	0	
4. 도시경관 관리	812	812	0	
5. 저탄소 친환경 조명등 설치	6,048	6,047	△1	
6. 행정운영경비 및 기본경비 등	86	86	0	
II. 건강한 친수환경조성 지역기반시설 확충 / 건설과	17,191	19,904	2,713	
1. 지방하천 및 소하천 정비	3,323	6,843	3,520	
2. 농업생산 기반시설 확충	5,631	4,918	△713	
3. 소규모 지역개발 건설	8,168	8,086	△82	
4. 국·공유재산 효율적 관리	7	4	△3	
5. 행정운영경비 및 기본경비 등	62	53	△9	
III. 살고싶은 맞춤형 행복도시 건설 / 공영개발과	32,253	24,169	△8,084	
1. 공업용지조성(공업용지조성사업위수탁특별회계)	23,712	15,974	△7,738	
2. 여수국가산업단지주변마을주민이주사업특별회계	881	848	△33	
3. 도시개발사업특별회계	7,660	7,347	△313	
IV. 활력있는 여수, 지속가능한 창조적 도시재생/ 도시재생과	15,992	5,398	△10,594	
1. 도시재생사업	15,530	4,934	△10,596	
2. 품격 높은 광고문화 조성	368	365	△3	
3. 행정운영경비 및 기본경비 등	66	63	△3	
4. 내부거래지출(옥외광고발전기금)	28	36	8	

성과목표 및 단위사업	2025년	2026년	증 감	비 고
V. 쾌적하고 살기 좋은 주거환경 조성 / 건축과	17,174	17,744	570	
1. 주거 환경개선	4,202	4,476	274	
2. 저소득층 주거안정 지원	12,873	13,162	289	
3. 아름다운 도심경관 조성	13	17	4	
4. 주택사업 재산 관리(주택사업 특별회계)	41	42	1	
5. 행정운영경비 및 기본경비 등	45	47	2	
VI. 시민만족 건축행정 구현 / 허가과	263	277	14	
1. 건축민원 인허가처리	46	53	7	
2. 건축행정 건실화 추진	178	186	8	
3. 행정운영경비 및 기본경비 등	39	38	△1	

(단위 : 억 원)

부서명	사업명	사업기간	사업규모	'26년 사업비	비고
도시계획과	섬박람회장 주 진입로변 경관개선 사업	'25.1 ~ '26. 6.	경관개선 시설물 조성 및 정비 1식	3.5	
건설과	연등천 재해예방사업	'18.~'27.	저류지 설치 1개소 하천정비 L=3.11km	44.7	국 50% 도 15% 시 35%
건설과	소하천(만홍)정비사업	'23.~'28.	하천정비 2.07km	20	국 50% 시 50%
건설과	하천(지방하천·소하천) 소규모 정비사업	'26.~'26.	하천 정비, 준설 등 (하천 129개소)	1.9	
건설과	여수시 소하천정비 종합계획 재수립용역	'26.~'28.	소하천정비종합계획 재수립 1식	5	
건설과	농촌생활환경 정비	'26.~'26.	농로포장, 배수로 정비 등(7개 읍면)	12	
건설과	농업생산기반시설 정비	'26.~'26.	수리시설 개보수 등 (저수지 등 100개소)	32	국 13% 도 45% 시 42%
건설과	소옥1제 수리시설 개보수	'25.~'27.	제방 그라우팅 등 (L=155m, H=15m)	32	도 80% 시 20%
건설과	개도 농어촌관광휴양 단지조성	'24.~'26.	A=157,425㎡ (77필지)	20	
건설과	소규모 주민숙원사업	'26.~'26.	마을안길 등 소규모시설 정비(221개소)	75	
건설과	하천 소규모 정비사업	'26.~'26.	129개소(지방하천 12, 소하천 117)	9	
건설과	중방 소하천 정비	'26.~'26.	소하천 정비 (L=1,043m)	6	특 100%
공영개발과	죽림1지구 블록형 단독주택용지 이주택지 조성공사	'26. 1. ~	A=49,903㎡	42	
공영개발과	소제지구택지개발사업	'16 ~ '26	418천㎡	50	

※ 5억 원 이상 모든 사업(용역은 5천만 원 이상)

부서명	사업명	사업기간	사업규모	'26년 사업비	비고
공영개발과	울촌지구택지개발사업	'25 ~ '33	641천m ²	40	
도시재생과	여문 문화의거리 활성화 S/W사업	'26. 9.~11.	무소음DJ파티, 야시장, 지역 소비 촉진 페이백 이벤트 등	0.7	시 100%
도시재생과	남산지구 취약지역 생활여건 개조사업	'23.~'27.	집수리, 생활인프라 개선, 안심거리, 공동이용시설 조성	14.5	국 70% 도 9% 시 21%
도시재생과	국동지구 도시재생 뉴딜사업	'21.~'26.	어울림복합타운, FLEX센터 조성 등	40	국 60% 시 40%
건축과	주거급여 지원	'26. 1.~12	주거급여 수급자 10,000가구	133	국 90% 도 7% 시 3%
건축과	여수형 청년임대주택 지원사업	'26. 1.~12.	청년 임대주택 67호 (신규 25호, 기존 42호)	16	시 100%
건축과	공동주택단지개선사업 지원	'26. 1.~12.	공동주택단지 40~45개소	20	시 100%
건축과	선경2차 급경사지 정비 사업	'26. 1. ~ '27. 12..	급경사지 1개소	8	시 50% 기타 50%

※ 5억 원 이상 모든 사업(용역은 5천만 원 이상)

도시계획과

구 분		주 요 업 무
1분기	1월	<ul style="list-style-type: none"> ▶ 상반기 읍면동 보안등 신설공사 발주 및 착공 ▶ 도시관리계획(재정비) 용역 착수
	2월	<ul style="list-style-type: none"> ▶ 읍면동 보안등 유지관리 예산 재배정(1차) ▶ 도시관리계획(재정비) 용역 착수
	3월	<ul style="list-style-type: none"> ▶ 전문건설업 등록기준 실태조사 ▶ 도시관리계획(재정비) 용역 착수
2분기	4월	<ul style="list-style-type: none"> ▶ 도시관리계획(재정비) 용역 착수 ▶ 도시계획(공동·분과 등)위원회 개최
	5월	<ul style="list-style-type: none"> ▶ 도시계획(공동·분과 등)위원회 개최
	6월	<ul style="list-style-type: none"> ▶ 상반기 읍면동 보안등 신설공사 준공 ▶ 도시계획(공동·분과 등)위원회 개최
3분기	7월	<ul style="list-style-type: none"> ▶ 하반기 읍면동 보안등 신설공사 발주 및 착공 ▶ 읍면동 보안등 유지관리 예산 재배정(2차) ▶ 도시계획(공동·분과 등)위원회 개최
	8월	<ul style="list-style-type: none"> ▶ 도시계획(공동·분과 등)위원회 개최
	9월	<ul style="list-style-type: none"> ▶ 도시계획(공동·분과 등)위원회 개최
4분기	10월	<ul style="list-style-type: none"> ▶ 도시계획(공동·분과 등)위원회 개최
	11월	<ul style="list-style-type: none"> ▶ 하반기 읍면동 보안등 신설공사 준공 ▶ 도시계획(공동·분과 등)위원회 개최
	12월	<ul style="list-style-type: none"> ▶ 도시관리계획(재정비) 입안 ▶ 도시계획(공동·분과 등)위원회 개최
연 중		<ul style="list-style-type: none"> ▶ 도로조명 및 경관조명 유지보수 단가계약 ▶ 전문건설업 등록 및 관리

건 설 과

구 분	주 요 업 무	
1분기	1월	<ul style="list-style-type: none"> ▸ 연등천 재해예방사업 지속 추진 ▸ 용수·백수 소하천 정비사업 추진 ▸ 만흥 소하천 정비사업 행정절차 추진 ▸ 여수시 소하천정비종합계획 재수립 추진 ▸ 농촌생활환경정비사업 대상지 선정 및 실시설계용역 착수 ▸ 소규모 주민숙원사업 합동설계 및 용역 발주
	2월	<ul style="list-style-type: none"> ▸ 소규모 하천(지방하천, 소하천)정비사업 발주 ▸ 농업생산기반시설 정비사업 실시설계 착수 ▸ 하천(지방하천·소하천) 소규모 정비사업 착공
	3월	<ul style="list-style-type: none"> ▸ 하천 점·사용료 및 국·공유재산 사용료 부과 ▸ 소옥1제 수리시설 개보수 1차분 준공 및 2차분 착공 ▸ 농촌생활환경정비사업 실시설계용역 준공 및 시행 ▸ 소규모 주민숙원사업 설계 완료 및 공사 발주
2분기	4월	<ul style="list-style-type: none"> ▸ 집중호우 대비 지방하천 관리상황 및 소하천 관리 실태 점검 ▸ 농업생산기반시설 정비사업 착공
	5월	<ul style="list-style-type: none"> ▸ 만흥 소하천 정비사업 행정절차 마무리 및 시행계획 고시 ▸ 2026년 소규모 주민숙원사업 주민참여예산 수요조사
	6월	<ul style="list-style-type: none"> ▸ 용수 소하천 정비사업 준공 ▸ 소규모 하천 정비사업 준공(70%) ▸ 우기 대비 하천 유지관리사업 추진 ▸ 개도 농어촌관광휴양단지 조성사업 3차분 준공 및 4차분 착공 ▸ 용수 소하천 정비사업 총괄분 준공 ▸ 만흥 소하천 정비사업 보상 계획 공고 ▸ 우기 대비 소규모공공시설 점검 ▸ 2026년 소규모 주민숙원사업 주민참여예산 현장조사
3분기	7~9월	<ul style="list-style-type: none"> ▸ 우기 대비 하천 유지관리사업 추진 ▸ 만흥 소하천 정비공사 보상 추진
4분기	10월	<ul style="list-style-type: none"> ▸ 2027년도 하천정비사업 대상지 조사 ▸ 개도 농어촌관광휴양단지 조성사업 총괄분 준공 ▸ 수리시설 유지관리비 지원 및 저수지 풀베기 사업 추진 ▸ 2027년 소규모 주민숙원사업 대상지 현장조사
	11월	<ul style="list-style-type: none"> ▸ 2027년 소규모 하천정비사업 실시설계용역 추진 ▸ 2027년 소규모 주민숙원사업 대상지 현장조사
	12월	<ul style="list-style-type: none"> ▸ 연등천 재해예방사업 총괄분 준공 ▸ 백수 소하천 정비사업 토목공사 준공 ▸ 농촌생활환경정비사업 준공 ▸ 농업생산기반시설 정비사업 준공 ▸ 2026년 소규모 주민숙원사업 완료 ▸ 2026년 하천(지방하천·소하천) 소규모 정비사업 준공
연 중		<ul style="list-style-type: none"> ▸ 공유재산 이용실태 조사

공영개발과

구 분		주 요 업 무
1분기	1월	▸ 죽림1지구 블록형 단독주택용지 이주택지 조성공사 추진
	2월	▸ 없 음
	3월	▸ 공유재산 실태조사 실시(3~6월)
2분기	4월	▸ 없 음
	5월	▸ 없 음
	6월	▸ 없 음
3분기	7월	▸ 공유재산 실태조사 결과 조치(7~9월)
	8월	▸ 없 음
	9월	▸ 없 음
4분기	10월	▸ 공유재산 실태조사 결과 활용 계획 보고
	11월	▸ 없 음
	12월	▸ 없 음
연 중		<ul style="list-style-type: none"> ▸ 광양항 광역 준설토 투기장 조성공사 보상협의 및 수용재결 ▸ 여수국가산단 연관단지 시설물 유지관리 ▸ 여수국가산단 연관단지 분양

도시재생과

구 분	주 요 업 무	
1분기	1월	<ul style="list-style-type: none"> ▸ 제10기 낭만포차 1차 평가(서류심사) 합격자 공고 ▸ 남산지구 공동화장실 리모델링 등 사업 추진 ▸ 남산지구 우물터 복원 및 소공원 조성 사업 준공 ▸ 여문 문화의 거리 재정비 사업(2차) 추진 ▸ 국동지구 FLEX 센터 및 신활력이음센터 착공 ▸ 2026년 도시재생 주민제안 공모사업 공고
	2월	<ul style="list-style-type: none"> ▸ 제10기 낭만포차 음식품평회 개최 및 최종합격자 공고 ▸ 남산지구 다목적 공동이용시설 조성공사 추진 ▸ 남산지구 휴먼케어 및 주민역량강화 용역 추진 ▸ 한려지구 주민역량강화 용역 추진
	3월	<ul style="list-style-type: none"> ▸ 제10기 낭만포차 운영자 협약체결 ▸ 남산지구 집수리 지원사업 공사 준공 ▸ 한려지구 도시재생 복합커뮤니티 센터 준공
2분기	4월	<ul style="list-style-type: none"> ▸ 낭만포차 개시, 운영자 및 종사원 친절교육 실시 ▸ 2035 여수시 도시재생전략계획 수립 용역 준공
	5월	<ul style="list-style-type: none"> ▸ 2025 국동지구 신활력 프로그램 운영 용역 완료
	6월	<ul style="list-style-type: none"> ▸ 낭만포차 운영자 및 종사원 위생교육 실시 ▸ 한려지구 도시재생 정산
3분기	7월	<ul style="list-style-type: none"> ▸ 없 음
	8월	<ul style="list-style-type: none"> ▸ 없 음
	9월	<ul style="list-style-type: none"> ▸ 여문 문화의 거리 활성화 S/W사업 추진 ▸ 2026 국동지구 신활력 프로그램 운영 용역 실시
4분기	10월	<ul style="list-style-type: none"> ▸ 낭만포차 운영자 및 종사원 친절교육 실시 ▸ 여문 문화의 거리 활성화 S/W사업 추진
	11월	<ul style="list-style-type: none"> ▸ 없음
	12월	<ul style="list-style-type: none"> ▸ 제11기 낭만포차 운영자 모집·공고 ▸ 2026년 도시재생 주민제안 공모사업 성과공유회
연 중	<ul style="list-style-type: none"> ▸ 낭만포차 지도·점검 실시 ▸ 공동이용시설 사후관리 및 마을협동조합 운영 지원 ▸ 불법광고물 정비 단속 	

건 축 과

구 분	주 요 업 무	
1분기	1월	<ul style="list-style-type: none"> ▸ 2026년 여수형 청년임대주택 지원사업 추진계획 수립 ▸ 2026년 여수시 청년임대주택 지원위원회 개최 ▸ 빈집 철거지원 사업 대상자 모집 ▸ 건축물 기계설비 성능점검 실태 조사
	2월	<ul style="list-style-type: none"> ▸ 2026년 여수형 청년임대주택 입주자 모집 ▸ 2026년 농촌주택개량사업 시행 ▸ 공동주택 지원사업 보조금 신청접수 ▸ 전기차 전용주차구역 소방안전시설 지원사업 보조금 신청접수
	3월	<ul style="list-style-type: none"> ▸ 2026년 여수형 청년임대주택 입주자 선정 ▸ 빈집 철거지원 사업 추진 ▸ 빈집정비 등 경관개선사업 대상자 모집 공고 및 선정 ▸ 공동주택 지원사업 보조금 교부 결정 및 착공 ▸ 전기차 전용주차구역 소방안전시설 지원사업 보조금 교부 결정 및 착공 ▸ 해빙기 건축물 해체공사 현장 안전점검 추진
2분기	4월	<ul style="list-style-type: none"> ▸ 2026년 여수형 청년임대주택 입주 ▸ 2026년 저소득 장애인 주택개조사업 시행 ▸ 인근설치 부설주차장 부기등기 조사(용도변경 금지 등) ▸ 인근설치 부설주차장 집중 단속
	5월	<ul style="list-style-type: none"> ▸ 농촌 빈집거래 활성화 지원사업 협력 공인중개사 모집 공고 ▸ 빈집정비 등 경관개선사업 사업 추진 ▸ 공동주택 지원사업 보조금 교부 결정 준공 및 보조금 지급(5~10월) ▸ 전기차 전용주차구역 소방안전시설 지원사업 준공 및 보조금 지급(5~10월)
	6월	<ul style="list-style-type: none"> ▸ 공동주택 보조금 지원사업 추진 ▸ 빈집 철거지원사업 추진
3분기	7월	<ul style="list-style-type: none"> ▸ 농촌 빈집거래 활성화 지원사업 협력 공인중개사 활동비 지급 ▸ 2027년 공동주택 지원사업 공모 ▸ 우기 건축물 해체공사 현장 안전점검 추진
	8월	<ul style="list-style-type: none"> ▸ 농촌 빈집거래 활성화 지원사업 협력 공인중개사 활동비 지급
	9월	<ul style="list-style-type: none"> ▸ 빈집 철거지원 사업 추진 ▸ 농촌 빈집거래 활성화 지원사업 협력 공인중개사 활동비 지급 ▸ 2027년 공동주택 지원사업 심의위원회 개최
4분기	10월	<ul style="list-style-type: none"> ▸ 농촌 빈집거래 활성화 지원사업 협력 공인중개사 활동비 지급 ▸ 공동주택 지원사업 보조금 정산(10~12월) ▸ 전기차 전용주차구역 소방안전시설 지원사업 보조금 정산(10~12월)
	11월	<ul style="list-style-type: none"> ▸ 빈집 철거지원 사업 완료 ▸ 농촌 빈집거래 활성화 지원사업 완료 ▸ 빈집정비 등 경관개선사업 사업 완료 ▸ 공동주택 관리주체(주택관리사) 간담회 ▸ 동절기 건축물 해체공사 현장 안전점검 추진
	12월	<ul style="list-style-type: none"> ▸ 없음
연중	<ul style="list-style-type: none"> ▸ 건축물 해체공사 현장 안전점검 추진 ▸ 위반건축물 및 부설주차장 단속 	

허 가 과

구 분	주 요 업 무	
1분기	1월	▶ 여수시 건축위원회 및 건축구조전문 위원회 개최
	2월	▶ 여수시 건축위원회 및 건축구조전문 위원회 개최 ▶ 공동주택 품질점검
	3월	▶ 여수시 건축위원회 및 건축구조전문 위원회 개최 ▶ 상반기 지역주택조합 이행실태 점검
2분기	4월	▶ 여수시 건축위원회 및 건축구조전문 위원회 개최
	5월	▶ 여수시 건축위원회 및 건축구조전문 위원회 개최 ▶ 건축행정 건실화 점검
	6월	▶ 여수시 건축위원회 및 건축구조전문 위원회 개최 ▶ 공동주택 품질점검
3분기	7월	▶ 여수시 건축위원회 및 건축구조전문 위원회 개최 ▶ 하반기 지역주택조합 이행실태 점검
	8월	▶ 여수시 건축위원회 및 건축구조전문 위원회 개최
	9월	▶ 여수시 건축위원회 및 건축구조전문 위원회 개최
4분기	10월	▶ 여수시 건축위원회 및 건축구조전문 위원회 개최 ▶ 공동주택 품질점검
	11월	▶ 여수시 건축위원회 및 건축구조전문 위원회 개최
	12월	▶ 여수시 건축위원회 및 건축구조전문 위원회 개최
연 중	▶ 건축·환경 인·허가 및 신고	

2026년 주요행사 일정표

월별	행 사 명	장 소	일 자
1월	<ul style="list-style-type: none"> 여수시 도시계획개발분과위원회 개최 경관위원회 개최 제10기 낭만포차 음식품평회 개최 및 최종합격자 공고 2026년 여수시 청년임대주택 지원위원회 개최 	상황실(2층) 상황실(2층) 여수정보과학고 상황실(2층)	<ul style="list-style-type: none"> 1월 넷째주 미정 1월 중 미정
2월	<ul style="list-style-type: none"> 여수시 도시계획개발분과위원회 개최 여수시 도시계획위원회 개최 경관위원회 개최 자연재해대비 건축관계자 간담회 개최 	상황실(2층) 상황실(2층) 상황실(2층) 상황실(2층)	<ul style="list-style-type: none"> 2월 넷째주 2월 넷째주 2월 넷째주 미정
3월	<ul style="list-style-type: none"> 여수시 도시계획개발분과위원회 개최 여수시 도시계획공동위원회 개최 경관위원회 개최 2026년 여수형 청년임대주택 입주자 선정(공개추첨) 	상황실(2층) 상황실(2층) 상황실(2층) 문화홀	<ul style="list-style-type: none"> 3월 넷째주 3월 넷째주 3월 넷째주 미정
4월	<ul style="list-style-type: none"> 여수시 도시계획개발분과위원회 개최 경관위원회 개최 도시재생 실무자 역량강화 워크숍 	상황실(2층) 상황실(2층) 광림커뮤니티센터	<ul style="list-style-type: none"> 4월 넷째주 4월 넷째주 4월 중
5월	<ul style="list-style-type: none"> 여수시 도시계획개발분과위원회 개최 여수시 도시계획위원회 개최 경관위원회 개최 	상황실(2층) 상황실(2층) 상황실(2층)	<ul style="list-style-type: none"> 5월 넷째주 5월 넷째주 5월 넷째주
6월	<ul style="list-style-type: none"> 여수시 도시계획개발분과위원회 개최 경관위원회 개최 자연재해대비 건축관계자 간담회 개최 	상황실(2층) 상황실(2층) 상황실(2층)	<ul style="list-style-type: none"> 6월 넷째주 6월 넷째주 미정
7월	<ul style="list-style-type: none"> 여수시 도시계획개발분과위원회 개최 여수시 도시계획공동위원회 개최 경관위원회 개최 	상황실(2층) 상황실(2층) 상황실(2층)	<ul style="list-style-type: none"> 7월 넷째주 7월 넷째주 7월 넷째주
8월	<ul style="list-style-type: none"> 여수시 도시계획개발분과위원회 개최 여수시 도시계획위원회 개최 경관위원회 개최 	상황실(2층) 상황실(2층) 상황실(2층)	<ul style="list-style-type: none"> 8월 넷째주 8월 넷째주 8월 넷째주
9월	<ul style="list-style-type: none"> 여수시 도시계획개발분과위원회 개최 경관위원회 개최 여문문화의거리 활성화 S/W사업 추진 	상황실(2층) 상황실(2층) 상황실 여문문화의거리	<ul style="list-style-type: none"> 9월 넷째주 9월 넷째주 3월 중 9월 중
10월	<ul style="list-style-type: none"> 여수시 도시계획개발분과위원회 개최 경관위원회 개최 전문건설업체 종사자 직무교육 여문문화의거리 활성화 S/W사업 추진 공동주택지원 심의위원회 	상황실(2층) 상황실(2층) 여수문화홀 여문문화의거리 보건소 회의실	<ul style="list-style-type: none"> 10월 넷째주 10월 넷째주 미정 10월 중 미정
11월	<ul style="list-style-type: none"> 여수시 도시계획개발분과위원회 개최 여수시 도시계획공동위원회 개최 경관위원회 개최 공동주택 관리주체(주택관리사) 간담회 	상황실(2층) 상황실(2층) 상황실(2층) 상황실(2층)	<ul style="list-style-type: none"> 11월 넷째주 11월 넷째주 미정 미정
12월	<ul style="list-style-type: none"> 여수시 도시계획개발분과위원회 개최 경관위원회 개최 도시재생 주민제안 공모사업 성과공유회 	상황실(2층) 상황실(2층) 문수어울림센터	<ul style="list-style-type: none"> 12월 넷째주 미정 12월 중

9. 교통도로국

1. 교 통 과
2. 주 차 차 량 과
3. 도 로 과
4. 도로시설관리과

I. 기본 현황

1 조직 및 인력

○ 조직 : 4과 16팀

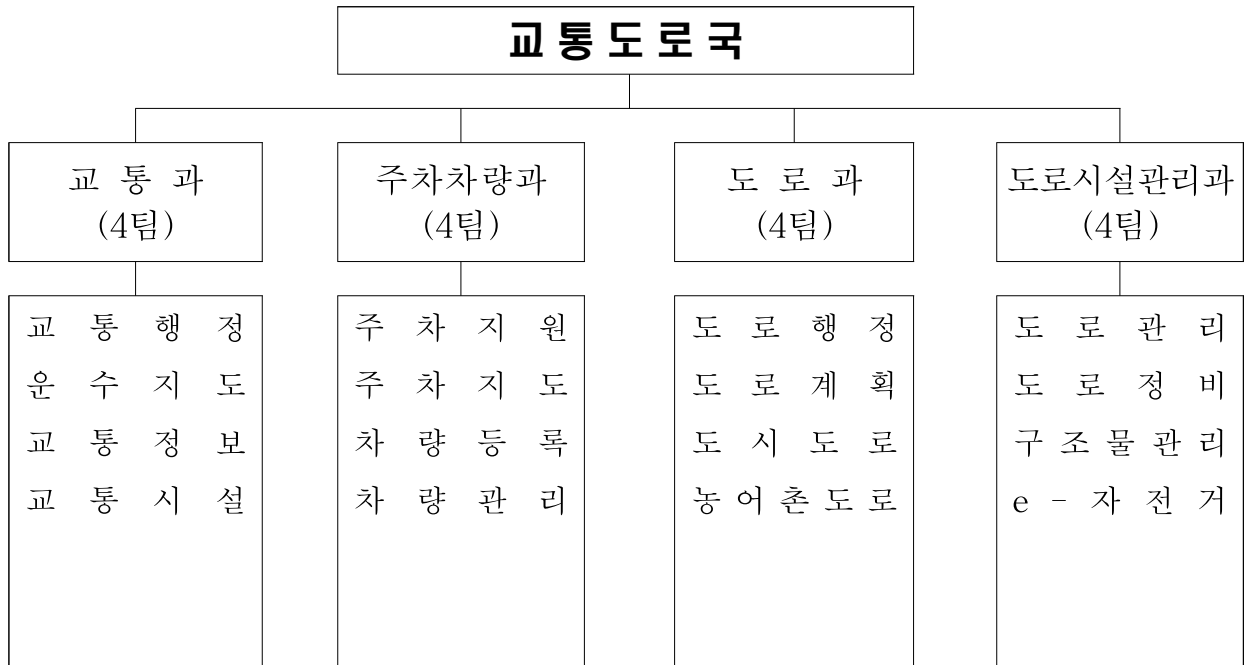

○ 현원/정원 : 88/89명

(2026. 1. 7.기준)

구분	합계	일반직							연구사	전문경력
		소계	4급	5급	6급	7급	8급	9급		
합계	88/89	88/89	1/1	4/4	24/18	18/22	15/25	26/19		
교통과	23/25	23/25	1/1	1/1	8/5	4/6	2/6	7/6	-	-
주차차량과	28/29	28/29	-	1/1	7/5	6/8	6/11	8/4	-	-
도로과	16/15	16/15	-	1/1	4/4	3/2	4/4	4/4	-	-
도로시설관리과	21/20	21/20	-	1/1	5/4	5/6	3/4	7/5	-	-

2

부서별 주요업무

부 서 별	주 요 업 무
교 통 과	<ul style="list-style-type: none"> ○ 대중교통기본계획 및 도시교통정비 기본계획 수립·시행 ○ 택시, 시내버스, 화물자동차 관리 및 지도감독 ○ 운수업체 지도·행정처분·교육, 시내버스 승강장 설치 관리 ○ 교통시설 운영체계(ITS) 및 대중교통시스템(BIS) 구축·운영 ○ 교통안전시설물(안전표지판, 횡단보도, 차선도색 등) 설치 관리 ○ 철도·공항운영 활성화 추진사업
주 차 차 량 과	<ul style="list-style-type: none"> ○ 공영주차장 시설 및 관리 ○ 불법주정차 금지구역 및 시설물 설치·불법주정차 단속 ○ 자동차등록(신규,이전,말소,변경,저당), 차량과태료, 제증명 발급 ○ 자동차 의무보험, 정기검사 관리, 무보험 운행차량 검찰 송치 ○ 건설기계 등록 및 건설기계 주기장 시설 점검, 불법주기 지도 단속
도 로 과	<ul style="list-style-type: none"> ○ 광역도로망 확충 및 SOC 사업 ○ 도로사업 추진에 따른 손실보상 ○ 관내 주요지역 연결 주·간선도로 개선 ○ 시도·농어촌도로, 도시계획도로 개설 및 확장
도로시설관리과	<ul style="list-style-type: none"> ○ 도로정비 및 보행환경 개선 추진 ○ 도로구조물 안전점검 및 유지관리 ○ 노점상·적치물, 운행제한(과적) 차량 지도 단속 ○ 국·공유재산 관리 및 도로 점용허가 ○ 자전거도로 인프라 확충 및 자전거 이용 활성화

3

주요 현황

○ 지능형교통체계(ITS) 시스템 현황

시설명	수량	시설명	수량
교통정보센터	1개소	차량번호판독기	7개소
교통정보전광판(VMS)	38대	버스정보안내기(BIT)	493개소
차량검지기(VDS)	58개소	버스단말기(OBE)	194대
돌발상황 CCTV	79개소	교통신호 원격제어	448개소
스마트 교차로 관리시스템	80개소	자가통신망	177km
하이패스 단말수집장치	74개소		

○ 사업용 자동차 현황

차종별	업체수	대수	업체별 보유대수
버 스	소 계	10	194
	시내버스	4	182
	마을버스	8	12
택 시	2	1,427	법인택시 619, 개인택시 808
화 물	1,031	4,444	일반 185 / 3,598, 개인화물 846 / 846
전 세 버 스	18	442	
특 수 여 객	12	23	장의차
대여자동차	33	1,177	

○ 교통시설물 현황

구분	수량	세부내용
교 통 시 설 물	71,206개	표지판 5,430, 표지병 44,798, 시선유도봉 17,132, 반사경 1,503, 차선분리대 1,961, 안전난간 382
어 린 이 보 호 구 역	105개소	초등학교 49, 유치원 46, 특수학교 1, 보육시설 9
교통신호기 설치지역	605개소	사거리 142, 삼거리 267, 단일로 196
교통신호 시설물	9,195개	제어기 551대, 신호철주 2,447기, 교통신호등 6,197조

○ 주차장 현황

(‘25. 12. 31. 기준, 단위 : 개, 면)

구분	개소 수	주차면	비고
총 계	458	27,036	
공영주차장	423	25,010	
노상	70	2,323	
노외	234	12,533	
공공부설	63	7,444	
임시	42	2,017	
개방	14	693	
민영주차장	35	2,026	

○ 주정차 위반 단속실적

(‘25. 12. 31. 기준)

구분	계	CCTV	단속차량	안전신문고
2025년	58,747	26,752	15,432	16,563
2024년	66,147	36,726	13,753	15,668
2023년	61,319	35,225	14,233	11,861

※ 주정차금지구역 : 404개소, 137km * 불법주정차 무인단속카메라(고정식) 110대

※ 단속실적 / 부과액: 58,747건/ 2,232백만원(징수액 1,707, 미납·체납액 525)

○ 자동차 등록 현황

(‘25. 12. 31. 기준)

구분	계	승용	승합	화물	특수	비고
계	146,583	116,264	3,819	25,215	1,285	최근 5년간 연 1.13% 증가
관 용	574	203	149	205	17	
자 가 용	138,648	113,837	2,945	21,432	434	
영 업 용	7,361	2,224	725	3,578	834	

※ ‘21년(140,207대) ‘22년(143,173대) ‘23년(145,689대), ‘24년(146,792대)

▶ 차량 보유 : 자동차 1.15대/1세대, 0.65/성인 1인, 0.56대/1인(자가용 1.09대/1세대, 0.53대/1인)

○ 건설기계 등록현황

(‘25. 12. 31. 기준)

구분	계	굴삭기	지게차	덤프트럭	기타
계	3,599	1,107	1,677	242	405
관 용	21	10	9	1	1
자 가 용	1,892	403	1,245	31	179
영 업 용	1,686	694	423	210	225

※ ‘21년(3,249대), ‘22년(3,307대), ‘23년(3,383대), ‘24년(3,600대)

○ 도로 현황

구 분	계	국도	지방도	도시계획도로	시도	농어촌도로
노 선(개)	2,628	2	2	2,426	30	168
연 장(km)	1,706.57	127.22	80.56	912.59	215.3	370.9
포장률(%)	74.8	86	84	92	77	35

○ 국·공유재산 현황

구분	소유자	필지	면적(천㎡)	비고
계		34,380	24,071	
국유재산	국 토 부	13,035	9,495	
공유재산	도유재산	4,576	2,511	
	시유재산	16,769	12,065	

※ 국유재산 : 국토교통부 도로 중 위임재산관리관이 여수시인 것

※ 도유재산 : 전반사항은 도 도로교통과 관리, 위임사무 규정에 따라 용도폐지 신청 및 사용허가

○ 도로구조물

(단위 : 개소/ 25. 12. 31. 기준)

계	교량	터널	육교	수로박스	통로박스	기타*	기타*
208	110	11	25	30	20	6	6

* 기타 (철도건널목 1, 지하도 2, 보강토옹벽 1, 공동구 1, 고가차도 1)

* 급경사지 : 63개소 별도

○ 자전거도로 현황

(단위 : 개, km/ 25. 12. 31. 기준)

계		자전거전용도로		자전거·보행자 겸용도로		자전거 전용차로		자전거 우선도로	
노선	연장	노선	연장	노선	연장	노선	연장	노선	연장
182	290.13	8	6.88	138	178.66	14	27.27	22	77.32

○ 공영자전거 현황

(25. 12. 31. 기준)

공영자전거 수	공영자전거 무인대여소	개인형 이동장치 주차구역
271대	45(개소)	68(개소) 627(대)

II. 2026년 시정목표 및 실천방향

시민이 행복한 남해안 거점 교통도로도시 조성

시민행복 교통복지도시 조성



- ① 시민중심 교통복지·이용편의 증진
- ② 운수질서 확립·대중교통서비스 향상
- ③ 지능형 교통시스템 및 교통체계 고도화
- ④ 교통안전시설 개선·시민교통안전 강화

시민중심 선진교통 환경조성



- ① 공영주차장 확충으로 교통환경 개선
- ② 올바른 주·정차 문화 정착 마련
- ③ 시민중심 고품격 차량등록 서비스 제공
- ④ 자동차 관리 강화로 안전한 교통문화 확립

광역 해양관광 휴양도시 도로망 확충



- ① 광역 해양관광 도로망 확충으로 남해안 거점도시 인프라 구축
- ② 주간선도로 확충으로 시민 정주여건 개선
- ③ 도심통과 구간 이동성 및 접근성 증대
- ④ 여수세계섬박람회 성공개최를 위한 쾌적한 도로 환경 조성

아름다운 여수 품격에 맞는 스마트한 도로관리



- ① 신뢰받는 도로관리 행정추진
- ② 계획적인 도로 포장 및 신속한 정비
- ③ 도로구조물 안전점검 및 유지 관리
- ④ 자전거인프라 확충 및 자전거 이용 활성화

III. 2026년 주요업무계획

교 통 도 로 국

- ① 교 통 과
 - ② 주차차량과
 - ③ 도 로 과
 - ④ 도로시설관리과
-

1. 교통과

I. 핵심추진사업

1. 시내버스 노선체계 전면 개편 시행
2. 운수종사자(택시) 편익·휴게시설 운영

II. 신규시책사업

1. 2026여수세계섬박람회 대비 지능형교통체계(ITS) 노후 시스템 교체
2. 시민이 안전한 현금 없는 버스 운영
3. 섬섬여수 콜택시 및 바우처택시 운영
4. 2026년 친절한 시내버스 운영 캠페인 추진

III. 주요업무

1. 2026여수세계섬박람회 대비 버스노선 및 교통체계 개편
2. 시민 교통복지를 위한 운수업체 재정지원
3. 여수공항 취항 항공사업자 재정지원
4. 여수공항 남해안 남중권 거점 국제공항 승격 추진
5. 전라선(익산~여수) 고속화 철도 사업 추진
6. 화물자동차 불법 운송행위 지도·단속
7. 지능형교통체계 및 교통신호시설 효율적 운영관리
8. 어린이보호구역 정비 및 교통안전시설 개선
9. 시내버스 정류소 개선사업 추진

행정 여건 및 업무 정책 방향

I

행정 여건

- ① 도시여건 및 대중교통 이용수요 변화에 따른 시내버스 노선 전면 개편 필요
- ② 차량과 관광객 증가 등에 따른 교통정체 해소 및 교통 여건 개선 필요
- ③ 2026여수세계섬박람회 대비 시민과 관광객 편의를 위한 교통체계 구축 필요

II

업무 정책방향

- ▣ 시민 중심 선진 대중교통체계 확립, 교통약자의 이동권 보장 및 확충
- ▣ 2026여수세계섬박람회 대비 관광객 및 시민편의를 위한 교통정책 추진

- ① 교통약자 이동권 보장 및 교통복지 확대로 시민행복도시 조성
 - 장애인·어르신·청소년 등 이동권 보장 지원으로 교통복지 향상 및 대중교통 활성화
 - 농촌, 섬지역 등 교통약자 이동수단 확충 및 교통접근 취약마을 주민 정주여건 개선
- ② 운수업체 재정지원 및 근무여건 개선으로 대중교통 서비스 향상
 - 시내버스 재정지원으로 운수업체의 서비스 및 시민 만족도 향상
 - 운수종사자 근무여건 개선으로 안전운행 및 교통사고 사전 예방
 - 2026 친절한 시내버스 운영 캠페인 전개 및 시민교통안전 강화
- ③ 시민과 관광객에게 양질의 교통정보 서비스 제공
 - 섬박람회 대비 지능형교통체계(ITS) 운영으로 최적의 교통신호체계 구축
 - 버스정보안내기(BIT) 확대 설치 및 개선으로 대중교통 이용 편의성 증진
- ④ 교통안전시설 개선으로 안전한 교통문화 조성
 - 교통사고 줄이기 위한 교통안전시설 유지관리 및 개선
 - 어린이 보호구역 확대 지정 및 시내일원 차선도색 사업 추진

1. 핵심 추진사업

1 시내버스 노선체계 전면 개편 시행 핵심추진사업 교통행정팀

◇ 시내버스 노선체계를 도시개발 및 이용수요 변화에 따라 현 실정에 맞게 효율적으로 개편하여 운영비용 절감 및 시민 교통편의 제고

▶ 시내버스 노선체계 개편	2025년	2026년
	노선개편 용역 추진	

□ 용역개요

- 용역명 : 여수시 시내버스 노선체계 개편 용역
- 기간 : 2025. 3.~2026. 6.
- 사업비 : 230백만 원
- 주요내용 : 시내버스 노선 지·간선 체계 전면 개편 등
- 사업자 : (주)스튜디오갈릴레이 김현명

□ 추진현황

- 읍면동 이·통장 대상 사전 주민설명회(25개 읍면동) : '25. 2.~3.
- 시내버스 운수종사자 설명회(4회) : '25. 3.
- 교통카드 데이터 분석 및 온라인 설문조사 : '25. 4.~5.
- 읍면동 및 운수종사자 설명회(29회) : '25. 6.~7.
※ (대상) 25개 읍·면·동 시민 1천6백여명, 버스 3사 운전원 및 임직원 400여명
- 여수시의회 전체의원간담회 보고 : '25. 7. 17.
- 용역 중간보고 : '25. 9. 23.
- 시민단체 토론회 : '25. 9. 24.
- 돌산(우두)지역 개편안 주민 설명회 : '25. 11. 7.

□ 향후계획

- 노선개편 주민설명회 : '26. 1.~3.
- 용역 최종보고 : '26. 5.~6.
- 노선개편 시범 시행(돌산권역 등) : '26. 8.
- 노선개편 전면 시행 : '27. 이후

□ 연도별 투자계획

(단위 : 백만 원)

사업명	연차별 사업내역					
	총계	2025년까지	2026년	2027년	2028년	이후
시내버스 노선체계 개편 용역	(총사업량) 1식	1식	개편시행	전체개편	-	-
	(총사업비) 1,510	230	310	665	-	-
	(시비) 1,510	230	310	665	-	-

◇ 운수종사자 쉼터(편익·휴게시설) 운영으로 운수종사자 처우 개선, 안전사고 예방 및 교통서비스 향상 기여

▶ 택시 운수종사자 편익 시설 운영

2025년

신축

2026년

운영

운영개요

- 운영시기 : 2026. 3.~
- 위 치 : 국동 159-20번지 일원(대지면적 1,293m²)
- 규 모 : 지상 2층 규모 / 연면적 442m²
- 주요시설 : 사무실, 휴게공간, 체력단련장, 주차장 등
- 운영시간 : 08:00~20:00
- 운영비 : 연 5,000천 원(사무관리비 등)
- 운영방법 : 대부(사무실, 휴게실) 및 시 직영 관리(기타 시설물)

※ 택시 운수종사자 현황 : 1,359명(법인 551명, 개인 808명)

추진현황

- 지방재정투자심사 : '24. 3./'25. 6.
- 운수종사자 쉼터 대상지 선정 : '24. 6.
- 공공건축심의위원회 심의 : '24. 9.
- 공유재산 심의 및 관리계획 의결 : '24. 9.
- 착공 : '25. 6.

향후계획

- 준공 및 사무실 입소 : '26. 2.~3.
- 개소식 : '26. 4.

연도별 투자계획

(단위 : 백만 원)

사업명	연차별 사업내역					
	총 계	2025년까지	2026년	2027년	2028년	이후
운수종사자(택시) 편익·휴게시설 운영	(총사업량) 1식	공사 1식	인건비 및 운영비			
	(총사업비) 3,270	3,200	17	17	18	18
	(시 비) 3,270	3,200	17	17	18	18

2. 신규 시책사업

1 2026여수세계섬박람회 대비 지능형교통체계 노후 시스템 교체

신규시책사업
교통정보팀

- ◇ 2026여수세계섬박람회 대비 지능형교통체계(ITS) 노후 시스템을 교체하여 안정적인 교통정보 수집·분석 및 제공으로 시민과 관광객에게 교통편의 도모

사업개요

- 기 간 : 2026. 1.~8.
- 위 치 : 교통정보센터 및 여수시 일원
- 사 업 비 : 490백만 원(시비)
- 사업내용 : 지능형교통체계(ITS) 노후 시스템 교체
 - 네트워크관리시스템(NMS) 및 서버 교체(210백만원)
 - 노후도로 전광판(VMS) 2개소 교체(250백만원)
 - 지능형교통체계 전산실 노후 UPS 교체(30백만원)

추진계획

- 추진계획 수립 및 예산편성 : '25. 8.~12.
- 계약체결 및 사업 추진 : '26. 1.~7.
- 시범 운영 및 사업 준공 : '26. 8.

기대효과

- 노후 시설물 교체로 시스템 안정성 확보 및 신속·정확한 교통정보 제공
- 시민과 관광객의 교통 이용 편의 제공 도모

연도별 투자계획

(단위 : 백만 원)

사업명	연차별 사업내역					
	총 계	2025년까지	2026년	2027년	2028년	이후
지능형 교통체계(ITS) 구축사업	(총사업량) 1식	-	1식	-	-	-
	(총사업비) 490	-	490	-	-	-
	(시 비) 490	-	490	-	-	-

- ◇ 운수사의 버스 요금 관리에 대한 효율성 및 투명성 제고
- ◇ 운행 중 현금 확인·거스름돈 반환에 따른 시민 안전사고 예방

□ 운영개요

- 대상노선 : 69개 노선, 192대(시내·마을버스 전체/ 섬 지역 포함)
- 운영내용 : 현금 요금징수 중단, 교통카드만 사용 가능
- 현금 대체 수단
 - 1) 계좌이체 : 버스 내 운수사별 계좌 안내문 비치
 - 2) 버스 내 선불교통카드 판매: 5,000원~6,500원
 - * 카드비 2,500원(최저가격)·충전액 2,500원(일반) 4,000원(도서) → 관광객 요금 2,000원(편도)
 - 3) 모바일 교통카드 발급: 버스정류장 및 버스 내 안내문 QR코드 이용

□ 추진현황

- 홍보기간 : '25. 7.~8.(언론보도, SNS, 버스(정류장) 홍보물 부착 등)
- 시범(1차) : '25. 9.~11.(3개월, 현금함 존치)
- 시범(2차) : '25. 12. (1개월, 현금함 투입구 폐쇄)
- 전면시행 : '26. 1.~ (현금함 철거)

□ 기대효과

- 운수사별 현금요금함 유지관리비 등 절감, 시내버스 정시성·안전성 제고
- 버스 요금관리 투명성 확보 및 시내버스 노선 전면개편을 위한 카드 데이터 구축

□ 연도별 투자계획

(단위 : 백만 원)

사업명	연차별 사업내역					
	구 분	2025년까지	2026년	2027년	2028년	이후
현금없는 버스운영	(총사업량)	시범시행	전면시행	전면시행	전면시행	전면시행
	(총사업비)	-				

- ◇ 일반 및 개인택시 통합 콜택시 시스템을 구축 및 운영으로 시민과 교통약자에게 보다 편리하고 신속한 택시 호출 서비스 제공

□ 추진배경

- 고령층 등 디지털 취약계층 불편 해소 및 심야시간 택시 운행 증대 요구
- 교통약자 이동수단의 효율적 운영과 이용률 제고를 위한 방안 마련

□ 운영개요

- 기 간 : 2026. 1.~ (지속추진)
- 사 업 비 : 504백만 원(시비)
- 지원대상 : 섬섬여수 무료콜택시 참여택시(법인, 개인)
- 사업내용 : 시민 콜 호출비 무료 및 바우처택시 모든 택시로 확대
- 운영체계 : (통합)전화 콜 + App호출 + 바우처 택시

□ 추진 상황 및 계획

- 민간위탁 적정성 검토보고 : '25. 4.
- 교통약자 이동편의 증진위원회 개최 : '25. 8.
- 민간위탁사업 시의회 동의 : '25. 9.
- 시스템 구축 업체 모집 및 선정 : '25. 9.~10.
- 수탁기관 선정심의위원회 구성 및 개최 : '25. 11.
- 시스템 구축 및 위탁계약 체결 : '25. 12.
- 섬섬여수 무료 콜택시 및 바우처 택시 업무 개시 : '26. 1. 1.

□ 연도별 투자계획

(단위 : 백만 원)

사업명	연차별 사업내역					
	총 계	2025년까지	2026년	2027년	2028년	이후
섬섬여수 무료콜택시 및 바우처택시 운영 지원	(총사업량) 4식	-	1식	1식	1식	1식
	(총사업비) 2,016	-	504	504	504	504
	(시 비) 2,016	-	504	504	504	504

- ◇ 2026여수세계섬박람회 대비 관람객과 시민들에게 쾌적한 대중교통 서비스를 제공하기 위해 「2026 친절한 시내버스 운영」 캠페인 추진

□ 추진배경

- '24년 급출발·급제동, '25년 무정차 근절 캠페인 결과 소기 성과 달성
 - 급출발·급제동 100km 당 0.66건 감소, 무정차통과 약 30% 감소

□ 추진개요

- 추진시기 : 2026. 1. 1.부터
- 추진대상 : 시내버스 운송업체 3사(동양교통, 오동운수, 여수여객)
 - 운수종사자 현황 : 361명(동양교통 134, 오동운수 117, 여수여객 110)
- 주요내용
 - 2026여수세계섬박람회 대비 「2026 친절한 시내버스 운영」 캠페인 추진
 - 승객 응대 친절도 평가 강화 및 재정지원 등 적용 검토
 - 서비스평가 항목 승객 응대 부문 배점 강화, 인센티브 지급 시 반영
 - 시내버스 운수종사자 교육 및 캠페인 정기 추진
 - 운송업체 자체 실시, 여수경찰서 등 유관기관 합동

□ 추진계획

- 친절한 시내버스 캠페인 추진 : '26. 1.~12.
- 교통규정 준수, 이용 승객 만족도 향상 운수종사자 교육 등 : '26. 3.~12.

□ 연도별 투자계획

(단위 : 백만 원)

사업명	연차별 사업내역					
	구분	2025년까지	2026년	2027년	2028년	이후
2026년 친절한 시내버스 운영 캠페인	(총사업량) 1식	계획수립	캠페인 등	캠페인 등	캠페인 등	-
	(총사업비)			-		

3. 주요업무

1 2026여수세계섬박람회 대비 버스노선 및 교통체계 개편 주요업무 교통행정팀

◇ 2026여수세계섬박람회장 일원 버스노선 개편, 셔틀버스 도착정보 시스템 구축 등으로 대중교통체계 기반 구축

▶ 2026여수세계섬박람회 대중교통체계 구축

2025년
실행계획 수립

2026년
사업시행

□ 사업개요

- 기 간 : 2026. 1.~8.
- 사 업 비 : 351백만 원
- 주요내용 : 박람회 행사장 일원(돌산권역) 버스노선 개편, 셔틀버스 도착정보시스템 구축

□ 주요내용

- 돌산 우두리 환승지점 조성(지선·간선 노선 환승)
 - * 환승지 위치선정 및 세부 시설계획 등은 노선개편 용역 과정에서 검토
- 우두리 환승지점~시내 구간 간선 직행버스 운영(배차간격 20분 내외)
- 우두리 환승지점~돌산 각 마을 지선 버스 운영(배차간격 40분 내외)
 - * 2~3개 마을 단위로 묶어서 우두리로 직행하는 마을버스 운영

□ 추진현황 및 계획

- 노선개편 주민설명회 : '26. 1.~3.
- 용역 최종보고 : '26. 5.~6.
- 노선개편 시범 시행(돌산권역 등) : '26. 8.
- 셔틀버스 도착정보 시스템 구축 : '26. 1.~8.

□ 연도별 투자계획

(단위 : 백만 원)

사업명	연차별 사업내역					
	총 계	2025년까지	2026년	2027년	2028년	이후
버스노선 및 교통체계 개편	(총사업량) 노선개편	용역1식	시범개편	전체개편	-	-
	(총사업비)	1,205	230	310	665	-
	(시 비)	1,205	230	310	665	-

- ◇ 운수업체 재정지원으로 교통약자의 이동권 보장과 대중교통 서비스 향상
- ◇ 경영진단에 따른 운송원가 산정 지원으로 보조사업 건전·효율성 강화

▶ 운수업체 재정지원 사업

2025년
15개 사업
30,892백만 원



2026년
4개 사업
31,905백만 원

□ 사업개요

- 대상업체 : 10개 업체, 194대(시내버스 182대, 마을버스 12대)
- 총소요액 : 31,905백만 원 * 부족액 5,515백만 원 '26년 1회 추경 상정 예정
 - 현 확보액 : 26,340백만 원(국비 1,453^{6%}, 도비 1,654^{6%}, 시비 23,282^{88%}) * 본예산
- 사업내용 : 운수업체 재정지원(4개 사업)
 - 운송원가 산출 결과에 따라 업체별 손실액 산정·지급(시내·농어촌버스 재정지원금*)
 - * 기 12개 사업(청소년 100원 버스, 어르신 무료버스 등) → ' 시내·농어촌버스 재정지원금으로 통합
 - 국·도비 매칭사업 별도 사업편성 및 지원(3개 사업*)
 - * 벽지노선 운행지원금(국비), 도시형교통모델 운영 지원금(국비), 저상버스 구입비 지원사업(국·도비)

□ 추진현황

- 시민 교통복지 및 운수업체 재정지원 : 10개 업체, 32,075백만 원 : '25.
- 친환경 저상버스 도입·운행 : 16대 도입(전기 10, 수소 6), 47대 운행(전기 27, 수소 20) : '25.
- 현금없는 버스 전면 시행 : '26. 1.

□ 추진계획

- 시내(마을)버스 회계검사·표준운송원가 산정 용역 시행 : '26. 3.
- 운수업체 재정지원(4개 사업) 및 친환경 저상버스 도입(수소 4, 전기 16) : '26. 연중

□ 연도별 투자계획

(단위 : 백만 원)

사업명	연차별 사업내역					
	총 계	2025년	2026년	2027년	2028년	이후
운수업체 재정지원	(총사업량) 31식	15개 사업	4개 사업	4개 사업	4개 사업	4개 사업
	(총사업비) 164,590	30,892	31,905	32,918	33,931	34,944
	(국 비) 8,930	1,120	1,453	1,786	2,119	2,452
	(도 비) 8,935	1,521	1,654	1,787	1,920	2,053
	(시 비) 146,725	28,251	28,798	29,345	29,892	30,439

◇ 여수공항을 취항하는 항공사업자에 대하여 재정지원을 통해 공항 활성화를 유도하고 시민들의 교통편의 증진 도모

▶ 여수공항 취항 항공사업자 재정지원

2025년
3市 행정협의회
업무협약 변경

2026년
항공사업자
재정지원 사업 추진

□ 사업개요

구 분	여수·순천·광양시	전라남도
지원근거	▶ 여수공항 활성화 재정지원 조례 (3市 각각 지원)	▶ 전라남도 공항이용 항공사업자 재정 지원 조례
지원대상	▶ 아시아나항공	▶ 아시아나항공, 진에어, 대한항공
연 간 지 원 액	▶ 2억 원(반기별 지원) - 여수 70%, 순천 20%, 광양 10%	▶ 8억 원 - 노선별·분기별 최대 5천만 원

□ 추진현황

- 여수공항 활성화를 위한 업무협약 체결 : '16. 12. 7.
- 여수·순천·광양시, 한국공항공사여수지사, 아시아나항공
- 연간 1억 원(반기별 5천만 원) / 여수^{70%}, 순천^{20%}, 광양^{10%}
- 재정지원 상향 의결(3市 행정협의회 제34차 정기회의) : '22. 9. 6.
- 1억 원→ 1.5억 원(여수 1.05, 순천 0.3, 광양 0.15)
- 재정지원 상향 업무협약 체결(제39차 정기회의) : '25. 3. 25.
- 1.5억 원→ 2.0억 원(여수 1.4, 순천 0.4, 광양 0.2)

□ 향후계획

- 항공사 재정지원 사업 추진 : '26. 반기별

□ 연도별 투자계획

(단위 : 백만 원)

사업명	연차별 사업내역					
	총 계	2025년까지	2026년	2027년	2028년	이후
여수공항 항공사업자 재정지원	(총사업량) 5개사	1개사	1개사	1개사	1개사	1개사
	(총사업비) 700	140	140	140	140	140
	(시 비) 700	140	140	140	140	140

- ◇ 2026여수세계섬박람회 및 COP33 유치 등 국제행사 대응 부정기 국제선 운항
공항 승격, 활주로 연장으로 항공 안정성 강화 및 남해안 남중권 경쟁력 제고

□ 필요성

- 활주로 약 2,100m로 전국 15개 공항 중 두 번째로 짧음
- 2026여수세계섬박람회, COP33 등 대규모 국제행사 개최를 위해 서남권 (무안)과 동남권(김해) 중간 지역에 국제선 운항 거점공항 필요

◇ 여수공항 현황

- 활주로, 계류능력 : 폭 45m, 길이 2,100m/ 737기(185석) 5대
- 여객처리, 일일운항 : 연간 최대 270만명/ 3개 항공사, 국내2개(김포, 제주) 노선 1일 14편

□ 추진현황

- 국토부 공항개발중장기종합계획(5차~7차) 의견제출 : '16.~'25.
 - 지난 10년간 여수공항 활주로 연장 및 거점공항 반영 건의
- 3市 시장 및 국회의원 공동건의문 제출 : '18. 10. 31.
- 3市 시장 및 국회의원, 상의회장 공동건의문 제출 : '19. 9. 6.
- 여수공항 활주로 2,500m로 확장 건의(시→도) : '23. 6. 19.
- 여수공항 시설개선 및 안전대책 확보를 위한 건의(시→도) : '25. 2. 6.
 - 콘크리트 둔덕 철거 및 시설 개선, 조류 충돌 예방대책 강구, 공항 활주로 연장
 - ※ (2026여수세계섬박람회 조직위) 여수공항 부정기 국제선 취항 건의 : '25. 2. 13.
- 여수공항 조류충돌예방 전담인력 증원(4명→8명) : '25. 7. 1.
- 여수공항 콘크리트 둔덕 철거 완료 : '25. 12. 31.

□ 향후계획

- 국제선 취항 대비 여수공항 활주로 연장(현 2,100 → 2,800m) 지속 건의
 - ※ 주요 공항 활주로 : 무안국제(2,800m), 김해국제(3,200m), 광주(2,835m), 사천(2,744m)
- 여수공항 '남해안 남중권 거점공항'으로 지정 추진 지속 건의

- ◇ 전라선(익산~여수) 고속철도 사업 지원으로 호남내륙-남중권해안 연결 고속 대량수송체계 구축

□ 필요성

- 경부선과 호남선 고속철도에 대응하는 호남 내륙과 남중권 해안 간 고속 대량수송 체계 구축
 - 용산~여수 간(395km) : 2시간 44분 → 2시간 10분(34분 단축)

□ 사업개요

- 위치/내용 : 익산~전주~남원~순천~여수/ L= 177.2km, 고속화(기존선 134.8km)
- 사업비 : 1조 9,326억 원(국비) * 17~30분 이상 단축
- 사업주체 : 국토교통부(국가철도공단) * 설계속도 160~200→ 250km/h

□ 추진현황

- “제4차 국가철도망구축계획(’21~’30)” 전라선 고속철도 사업 반영: ’21. 7. 5.
- 예타 신청(국토부→기재부/ 용산-여수간 10분 단축(안) : ’24. 2. 16.
- 전남 민생토론회, 대통령께 건의(고속철도, 34분 단축) : ’24. 3. 14.
- 국토부 개선(안)으로 예타 신속 추진 요청(도→국토부) : ’24. 7. 30.
 - 개선(안) : (당초) 사업비 1조원대 10분 단축 ⇒ (변경) 2조원대 30분 단축
- 예타 대상 사업 신청(국토부→기재부) : ’24. 8. 19.
- 전라선 고속화철도 예타 대상사업 선정 : ’24. 10. 31.
- 전라선 고속화철도 예타 현장조사(국토부, KDI 등) : ’25. 1. 9.
- 예타 통과 및 조기 추진을 위한 실무협의회 구성(전남·전북 및 10개 시군) : ’25. 5.
- 전라선고속화 예타 대비 실무협의회 개최 : ’25. 12. 22.

□ 향후계획

- 전남·전북 10개 시·군 실무협의회 운영(전남도) : ’26. 상반기
 - 시·도 협력체계 구축으로 예비 타당성 조사(경제성, 정책성) 대응
 - (예타 동향) 정상 추진 중, 정부 및 시·군 협의 거쳐 ’26년 상반기 결과공개 예정
- ※ 전남(여수, 순천, 광양, 곡성, 구례), 전북(전주, 익산, 남원, 완주, 임실)

- ◇ 사업용 화물자동차의 불법 화물 운송행위에 대한 지속적인 지도, 단속을 통해 화물 운송사업의 질서 확보와 선진화 촉진

▶ 화물자동차 불법행위 지도·단속

2025년
15회 / 300건



2026년
15회 / 300건

□ 추진개요

- 기 간 : 2026. 1.~12.
- 대 상 : 사업용 화물자동차, 여객자동차, 위험물질 운송차량 등
- 주요내용
 - (상시단속) 사업용자동차 차고지의 밤샘주차, 자가용자동차 유상운송
 - (특별단속) 법 위반 및 사고 발생업체 방문, 현장 점검 및 행정처분

□ 추진현황(2025년)

- 사업용자동차 차고지의 밤샘주차 단속 : 326건(행정처분 111)
- 자가용자동차 유상운송 행위 지도·단속 : 5건
- 특별단속 : 4회(사업용 화물자동차 안전관리 실태점검, 51개사)

□ 향후계획

- 사업용자동차 차고지의 밤샘주차 단속 : 월 1회 이상
 - 자가용자동차 유상운송 행위(불법 택배, 등·하교 차량 등) 단속 : 수시
 - 특별단속
 - 사업용 화물자동차 안전관리 실태점검 : 연 2회(상·하반기)
 - 교통수단 안전점검 : 수시(사고 발생 시)
 - 운송사업자 및 운수종사자 준수사항* 이행 여부 등
- * 입·퇴사 보고, 운전자 휴게시간 준수, 운행기록장치 작동 및 조작, 최고속도 제한장치 작동여부, 운수종사자 보수교육 이수 등

- ◇ 지능형교통체계(ITS)와 교통신호시설 효율적 운영을 통해 시민 불편해소 및 2026여수세계섬박람회 성공 개최 기여

▶ 지능형교통체계 및 신호시설 운영·관리

2025년
추진계획 수립
및 예산편성



2026년
사업 추진

□ 시설현황

- 지능형교통체계(ITS) 시설
 - 교통정보센터, VMS 38개소, BIT 493개소, 스마트교차로 80개소 등
- 교통안전시설
 - 제어기 551대, 신호철주 2,447기, 교통신호등 6,197조, 투광등 1,203등

□ 추진현황

- 지능형교통체계(ITS) 관리용역 및 시설물 유지관리 추진: '25. 1.~12.
- 교통정보센터 전산실 UPS 축전지 교체 추진(17백만원, 30개) : '25. 1.~3.
- 버스정보안내기(BIT) 신설·교체 사업 (470백만원, 40개소) : '25. 3.~7.
- 교통신호기 설치 및 개선 사업(8개소) 및 유지관리 : '25. 1.~12.

□ 향후계획

- 지능형교통체계(ITS) 유지보수 추진(650백만 원) : '26. 1.~12.
- 버스정보안내기(BIT) 신설·교체 사업(300백만 원) : '26. 3.~9.
- 교통안전시설 사업 추진(410백만 원) : '26. 3.~9.
 - 전방신호등 설치 1개소, 스마트횡단보도 설치 4개소, 무인단속카메라 설치 1식
- 교통신호 시설물 설치 및 유지관리(460백만 원) : '26. 1.~12

□ 연도별 투자계획

(단위 : 백만 원)

사업명	연차별 사업내역					
	총 계	2025년까지	2026년	2027년	2028년	이후
지능형교통체계 및 교통신호시설물 효율적 운영·관리	(총사업량) 1식	유지관리 및 고도화사업	유지관리 및 고도화사업	유지관리 및 고도화사업	유지관리 및 고도화사업	유지관리 및 고도화사업
	(총사업비) 11,091	2,221	1,820	2,350	2,350	2,350
	(시 비) 11,091	2,221	1,820	2,350	2,350	2,350

8

어린이보호구역 정비 및 교통안전시설 개선

주요업무
교통시설팀

◇ 어린이보호구역 정비와 교통안전시설물 개선을 통해 보행자와 차량 운전자의 위험요인을 해소하고, 교통사고를 줄여 교통안전도시 구현

▶ 어린이보호구역 정비 및 교통안전시설 개선

2025년
교통시설 개선 2,820백만 원



2026년
교통시설 개선 2,243백만 원

□ 사업개요

○ 기 간 : 2026. 1.~12.

○ 대 상 : 어린이보호구역 105개소, 관내 교통안전시설물 71,206개소

○ 사 업 비 : 2,243백만 원(도비673^{30%}, 시비1,570^{70%})

※ 차선도색(800), 교통안전시설물 설치(200), 어린이 안전시설물 정비(143), 민원처리 교통안전시설물 유지 보수(100), 어린이보호구역 안전통학로 조성(200), 교통체계 개선(여서동 식자재, 800)

□ 추진현황 및 계획

- 교통안전시설 정비 : '26. 1.~12.
- 2026년도 사업대상지 전수조사 : '26. 1.
- 어린이보호구역 안전통학로 조성 : '26. 1.~12.
- 보호구역 정비 및 교통안전시설 개선 추진 : '26. 1.~12.
- 여서동 교통환경 개선사업 추진 : '26. 6. ~
- 어린이보호구역 실태조사 용역 준공 : '26. 11.

□ 연도별 투자계획

(단위 : 백만 원)

사업명	연차별 사업내역					
	총 계	2025년까지	2026년	2027년	2028년	이후
어린이보호구역 정비 및 교통안전시설 개선	(총사업량) 2식	1식	1식	-	-	-
	(총사업비) 5,063	2,820	2,243	-	-	-
	(도 비) 1,355	682	673	-	-	-
	(시 비) 3,708	2,138	1,570	-	-	-

- ◇ 정류소 환경정비를 실시하여 이용하는 시민과 관광객 편의성 향상
- ◇ 교통약자를 위한 무장애 정류소 조성 및 노후 정류소 교체·신설

▶ 시내버스 정류소 환경 개선

2025년
시내버스 정류소 개선 320백만원



2026년
시내버스 정류소 개선 230백만원

□ 사업개요

- 사업명 : 시내버스 정류소 개선사업
- 기간 : 2026. 1.~12.
- 사업비 : 230백만 원(시비)
- 내용
 - 노후 정류소 교체 및 신설(100백만 원)
 - 시내버스 정류소 설치 및 이용자 불편해소(온열의자·바람막이 등) 개선(80백만 원)
 - 교통약자 대중교통 이용시설 설치 및 개선(50백만 원)

□ 추진현황 및 계획

- 화양면 화양고 앞 시내버스 무정차 예방시스템 구축 : '25. 6.
- 농어촌지역 정류소 교체(무개형→바람막이형) 및 신설 : '25. 7.~8.
- 정류소 현황 파악 및 실태조사 : '25. 7.~9.
- 추진계획 수립 및 예산편성 : '25. 9.
- 정류소 시설 개선사업 추진 : '26 1.~12.

□ 연도별 투자계획

(단위 : 백만 원)

사업명	연차별 사업내역					
	총 계	2025년까지	2026년	2027년	2028년	이후
시내버스 정류소 개선사업	(총사업량) 5식	1식	1식	1식	1식	1식
	(총사업비) 1,510	320	230	320	320	320
	(시 비) 1,510	320	230	320	320	320

4. 2026년 이렇게 바꿉니다.

I

달라지는 점

구 분	증 전	달라지는 내용	시 행 일
시내버스 노선체계 전면 개편	<ul style="list-style-type: none"> 다양한 도시여건 변화에도 기존 버스노선 체계 유지 	<ul style="list-style-type: none"> 26년만의 시내버스 노선체계 전면 개편으로 현 실정에 맞는 효율적인 노선운행 	'26.7.
운수종사자(택시) 편익·휴게시설 운영	-	<ul style="list-style-type: none"> 운수종사자(택시) 편익·휴게시설 신축 운영으로 운수종사자 처우 개선 및 서비스 향상 기여 	'26.3.
시민이 안전한 현금 없는 버스 운영	<ul style="list-style-type: none"> 현금·카드 병행 사용으로 운행 중 거스름돈 반환 등 안전사고 우려 	<ul style="list-style-type: none"> 버스요금 현금수납을 카드 결제 전환으로 요금관리 효율성·투명성 확보 및 안전사고 예방 	'26.1.
섬섬여수 무료콜택시 및 바우처택시 운영	<ul style="list-style-type: none"> 택시 콜비 1,000원을 택시 운임비 외 추가납부 및 바우처 택시 58대 운영으로 교통약자 이동권 보장 확대 필요 	<ul style="list-style-type: none"> 무료콜택시 시스템 구축 및 바우처택시 확대 운영으로 신속한 택시 호출 서비스 제공과 교통약자 이동권 보장 	'26.1.

2. 주차차량과

I. 핵심추진사업

1. 공영주차장(타워) 안전강화 보수·보강 사업 추진

II. 신규시책사업

1. 택지 조성지 등 공영주차장 조성 기반 마련
2. 섬 박람회 대비 공영주차장 정비

III. 주요업무

1. 원도심등 공영주차장 확대 조성 사업
2. 주거밀집지역 등 소규모 공영주차장 조성
3. 섬박람회 대비 주차장(임시) 조성
4. 체계적인 불법주정차 단속으로 교통질서 확립
5. 시민중심 고품격 자동차 등록 서비스 제공
6. 이해하기 쉬운 상속 이전·말소등록 안내
7. 법인차량 의무 등록사항 알림 서비스 제공
8. 무보험 자동차 신속한 사건처리로 운행 근절
9. 의무보험 및 정기검사 과태료 부과 최소화
10. 불법 건설기계 및 이륜자동차 단속 강화

행정 여건 및 업무 정책 방향

I

행정 여건

- ① 차량 및 관광객 증가 등에 따른 공영주차장 조성
 - ▶ 공공기관(학교 등), 교회 부설주차장 등 개방 유도로 주차난 해소
- ② 불법 주정차 차량 신고 증가로 인한 단속 강화 필요
 - ▶ 민원다발지역 및 「6대 주·정차 금지구역」 집중 단속
- ③ 증가하는 차량대수에 따른 자동차등록 민원 사례 다양화
 - ▶ 차량등록에서 폐차까지 민원접수 구비서류 및 등록절차 안내
- ④ 자동차 관련 시민 안전수요 증가
 - ▶ 의무보험·정기검사 안내 강화로 안전한 교통문화 형성

II

업무 정책방향

- ▣ 주차환경 개선 및 시민 중심의 선진 주차문화 확립
- ▣ 효율적인 차량 등록 및 관리를 통한 시민중심 민원처리

- ① 도심권 차량 및 관광객 증가에 따른 주차장 확충으로 시민불편 해소
 - ▶ 주차타워 신축, 임시 및 지평식 공영주차장 조성 확대
- ② 주·정차 질서 강화로 안전한 교통문화 조성
 - ▶ 평일·주말, 출·퇴근시간 고려, 탄력적 주·정차 제도·단속으로 교통질서 확립
- ③ 시민중심의 고품격 민원처리로 업무처리 시간 단축·만족도 향상
 - ▶ 시민중심의 차량민원 원스톱 처리를 위한 민원도우미 배치
- ④ 자동차 및 건설기계 체계적 관리
 - ▶ 의무보험·정기검사 등 안내 강화로 교통사고 예방 및 안전한 교통 문화 조성

1. 핵심 추진 사업

1. 공영주차장(타워) 안전강화를 위한 보수·보강 사업 추진 핵심추진사업 주차지원팀

◇ 노후된 공영주차장(타워)에 대한 안전 점검 및 보수·보강으로 시설물 내구성을 확보하여 이용자 안전사고 예방

▶ 공영주차장 보수·보강	2025년	➔	2026년
	안전점검 4개소		보수공사 4개소 안전점검 5개소

□ 사업개요

- 기 간 : 2025.~2027.
- 대 상 : 공영주차장(타워) 11개소
- 사 업 비 : 1,280백만 원(용역180, 공사1,100/ 시비) : 연차별 추진
 - '25년 30백만원(용역 30), '26년 650백만원(공사 600, 용역 50)
- 사업내용
 - 「시설물의 안전 및 유지관리 특별법」에 따른 안전점검 용역 추진
 - ※ 용역내용 : 시설물 안전점검 실시 및 등급에 따른 보수방법 제시 등
 - 안전등급에 따른 우선순위 선정 및 시설물 보수보강 추진

□ 추진현황

- 정밀안전점검 추진계획 수립 및 시행 : '25. 3.
 - 4개소(여문, 향일암, 여문공원, 오동도)
- 정밀안전점검 용역 준공(결과: 4개소 B등급) : '25. 6.

□ 향후계획

- 정밀안전점검 완료 4개소 시설물 보수공사 : '26. 1.~11.
 - 향일암, 여문공원, 오동도 공영주차장 / 300백만 원(본예산)
 - 여문 공영주차장 / 300백만 원('26년 1회 추경)
- 5개소 정밀안전진단 용역 추진 : '26. 1.~7.
 - 진남상가, 서교동, 학동1, 학동3, 이순신광장 / 50백만 원

□ 연도별 투자계획

(단위 : 백만 원)

사업명	연차별 사업내역					
	총 계	2025년까지	2026년	2027년	2028년	이후
공영주차장(타워) 안전강화를 위한 보수보강 사업	(총사업량) 11개소	점검 4개소	공사 4개소 점검 5개소	공사 5개소 점검 2개소	공사 2개소	-
	(총사업비) 1,280	30	650	400	200	
	(시 비) 1,280	30	650	400	200	

2. 신규 시책사업

1 택지 조성지 등 공영주차장 조성 기반 마련

신규시책사업
주차지원팀

- ◇ 죽림 1지구 및 원도심 등 증가하는 주차 수요에 안정적으로 대응할 수 있도록 주차장 부지 확보 기반 마련

□ 사업개요

- 기 간 : 2026.~2030.
- 사 업 량 : 16개소 55필지
- 사 업 비 : 288.4억 원(시비 100%)

연번	대 상 지	개 소(필지)	주차면	매입비(억 원)	비 고
계		16(55)	1,225	288.4	
1	죽림1지구	11(11)	688	99	▶ 분할 상환(5년)
2	중앙동 280 일원	1(35)	350	110	▶ 타워(1,2구역순차추진)
3	봉계동 33 일원	1(2)	110	27	▶ '26년 본예산확보
4	소호동 354-9 일원	1(4)	31	18	"
5	충무동 544-1 일원	1(2)	35	34	"
6	덕충동 1981	1(1)	11	0.4	"

□ 추진현황 및 계획

- 죽림1지구 주차장 부지관련 협의(전남개발공사) : '25. 8. 22.
- 행정절차 이행(지방재정계획 및 투자심사, 공유재산관리계획 의결) : '25. 6. ~ 11.
- 본예산 확보(봉계동 등 4개소) : '25. 12.
- 충무동 등 토지매입 공고 및 매입 추진(4개소) : '26. 1. ~ 3.
 - 봉계동, 소호동, 충무동, 덕충동
- 1회 추경 예산 편성 요구(죽림1지구(20억), 중앙동 1구역(39억)) : '26. 3.
- 죽림1지구 토지매입 계약체결(전남개발공사) : '26. 5.
- 중앙동 공영주차장(타워) 1구역 토지매입 추진 : '26. 5. ~
- 충무동, 덕충동 공영주차장 조성사업 추진 : '26. 4. ~ 6.

□ 연도별 투자계획

(단위 : 백만 원)

사업명	연차별 사업내역						
	총 계	2025년까지	2026년	2027년	2028년	2029년	이후
택지 조성지 등 공영주차장 조성 기반 마련	(총사업량) 16개소	-	부지매입	부지매입	부지매입	부지매입	부지매입
	(총사업비) 28840	-	13,840	9,100	2,000	2,000	1,900
	(시 비) 28840	-	13,840	9,100	2,000	2,000	1,900

- ◇ 2026여수세계섬박람회 대비 쾌적한 주차장 이용 및 안전사고 대비를 위해 무료 공영주차장 일제 정비 추진

□ 사업개요

- 기 간 : 2026. 1. ~ 7.
- 정비대상 : 여수시 관내 무료 공영주차장 174개소
- 사 업 비 : 300백만 원(시비 100%)
- 정비내용 : 노후 시설물 정비 (안내 표지판, 카스토퍼 등), 노면보수, 주차구획선 도색, 잡초제거 등 환경정비
- * 조사방법 : 읍면동별 조사, 자체점검(점검반 편성), 수급 및 실태조사 용역

□ 추진현황

- 주차장 수급 및 안전관리실태조사 용역 착공 : '25. 4. 7.

※ 2025년 주차장 수급 및 안전관리 실태조사 용역

- 용역기간 : '25. 4. 7. ~ '26. 3. 6.(11개월)
- 용역비 : 132,192천원(시비)
- 용역내용 : 동별·블록별 주차수요 현황 및 주차수급 실태분석, 안전관리 실태조사 및 정비대상 전수조사, 주차장 정비대상 전수조사 및 주차장 설치 가능한 나대지 현황조사 등

- 풀베기 사업 완료 : '25. 7.~11.
- 읍면동 별 정비대상 조사 완료 : '25. 11. 30.

□ 추진계획

- 일제 정비 추진 : '26. 1.~8.
- 주차장 수급 및 안전관리 실태조사 용역 준공 : '26. 3.
- 풀베기 사업 추진 : '26. 5.~7.

□ 기대효과

- 섬박람회 성공 개최를 위한 안전사고 예방 및 쾌적한 주차 환경 조성

□ 연도별 투자계획

(단위 : 백만 원)

사업명	연차별 사업내역					
	총 계	2025년까지	2026년	2027년	2028년	이후
섬박람회 대비 공영주차장 정비	(총사업량) 174개소	점검54개소	점검120개소	-	-	-
	(총사업비) 500	200	300			
	(시 비) 500	200	300			

3. 주요업무

1	원도심등 공영주차장 확대 조성 사업	주요업무 주차지원팀
----------	----------------------------	---------------

◇ 원도심권 및 지역상권·관광지 등 차량증가로 인한 시민·관광객 주차 불편을 해소하고 교통편의 증진을 위해 공영주차장 확대 조성

▶ 공영주차장 확대 조성	2025년까지 8개소 703면	➔	2026년 11개소 1,124면
---------------	---------------------	---	----------------------

□ 사업개요

- 사업량 : 11개소 1,124면(주차타워 5개소 864면, 지평식 6개소 260면)
- 사업비 : 492.5억 원(타워식 402억 원, 지평식 90.5억 원)

□ 추진현황

구분	계	공사중		행정절차		준공	
		타워	지평식	타워	지평식	타워	지평식
개소	12개소	1개소	-	3개소	-	2개소	6개소
사업비	740.5억원	36억원	-	406억원	-	208억원	90.5억원
주차면	1,474면	62면	-	709면	-	443면	260면
대상지		모전(62면)	-	신기동(124면) 용기(235면) 중앙(350면)	-	수산3(148면) 화장동(295면)	관기(17면), 광림(24면) 덕충엑스포(69면), 에듀파크(104면) 삼산면 거문리(18면), 고소동(28면)

□ 추진상황 및 향후계획

- 웅천 모전마을 공영주차타워 착공 및 준공 예정 : '25. 12. ~ '26. 6.
- 신기동 공영주차장(타워) 변경실시설계추진 : '26. 1. ~ 6.
- 공사 추진 : '26. 7. ~
- 용기공원 공영주차장(타워) 사업계획 변경(대상지 등) : '26. 1. ~
- 타워식 주차장 조성 반대에 따른 사업계획 변경 필요

□ 연도별 투자계획

(단위 : 백만 원)

사업명	연차별 사업내역				
	총계	'24년까지	2025년	2026년	이후
원도심 등 공영주차장 확대 조성	(총사업량) 11개소	7개소	1개소	3개소	대상지 발굴
	(총사업비) 49,250	32,900	850	15,500	-
	(국비) 8,100	8,100	-	-	-
	(도비) 1,800	1,800	-	-	-
	(시비) 39,350	23,000	850	15,500	-

2 주거 밀집지역 등 소규모 공영주차장 조성

주요업무
주차지원팀

◇ 주거 밀집지역 소규모 공영주차장 및 임시·개방주차장을 조성하여 주차환경 개선 및 시민불편 해소

▶ 소규모 공영주차장 확대 조성

2025년까지
15개소 594면



2026년
19개소 761면

□ 사업개요

- 기간 : 2022.~2026.(5개년)
- 사업량 : 36개소, 1,579면
- 사업비 : 277.66억 원

□ 추진현황

구분	계	공사중	행정절차	준공
개소	36개소	4개소	17개소	15개소
사업비	277.66억원	44.5억원	222.34억원	10.82억원
주차면	1,579면	167면	818면	594면
대상지		돌산 우두리(85면), 여서 2개소(70면) 미평(12면)	죽림(30면), 죽림1지구 11개소(561면) 충무(35면), 만덕(11면), 쌍봉(31면), 시전노상_모전(40면), 주삼(110면)	돌산2개소(56면),미평(21면), 만덕(11면), 여천(13면), 임시10개소 (돌산2,한려1,충무1,만덕1,쌍봉1,시전2,여천1)

□ 향후계획

- 행정절차(충무동 등 4개소 토지보상 등) : '26. 1.~
- 여서동 288-9 일원 건물 철거 및 공사 추진 : '26. 1.~ 6.
- 돌산 우두리(유람선선착장) 사업 추진 : '26. 1.~ 6.
- 미평동 707-4 철거설계용역 및 공사 추진 : '26. 2.~ 6.
- 여서동 주거밀집지역(824-2)공사 준공 예정 : '26. 4.

□ 연도별 투자계획

(단위 : 백만 원)

사업명	연차별 사업내역					
	총계	2025년까지	2026년	2027년	2028년	이후
주거밀집지역 소규모 공영주차장 조성	(총사업량) 20개소	12개소	8개소	-	-	-
	(총사업비) 9,720	4,170	5,550	-	-	-
	(도비) 239	-	239	-	-	-
	(시비) 9,481	4,170	5,311	-	-	-

3 섬박람회 대비 주차장(임시) 조성

주요업무
주차지원팀

- ◇ 주행사장 주변 및 박람회장 연계 가능 지역 주차장 임시 조성으로 주차편의 제공

□ 사업개요

- 기 간 : 2025. 1.~2026. 6.
- 위 치 : 관내 일원(섬박람회장 연계 가능지역)
- 사 업 비 : 4.72억 원
- 사업대상지

연번	위 치	면적 (㎡)	주차면	사업비 (억원)	비고
1	중앙동(구 삼양사) 임시주차장 (중앙동 247)	3,868	82	0.82	▶'24. 11. 완료
2	돌산 유람선 선착장 (우두리 813-10)	4,600	85	3.9	▶'26. 1. 착공예정
3	사유지(2개소) (국동 112 외19필지, 개인) (우두리 1133-4 외 1필지, (주)부영)	47,336	1,050	-	▶섬박람회대책과 자체 추진

□ 추진상황 및 향후계획

- 중앙동(구 삼양사) 주차장 임시 조성 완료 : '24. 11.
- 국동 임시주차장 실시설계용역 완료 : '25. 4. 24.
- 섬박람회대책과 직접 공사추진
- 하수처리 시설지 임시주차장 부지 검토 : '25. 3.~9.
- 섬박람회대책과에서 검토 중 부지 부적합으로 제외시킴
- 돌산 우두리 공영주차장 조성(비수기 착공) : '26. 1.~ 3.

□ 연도별 투자계획

(단위 : 백만 원)

사업명	연차별 사업내역					
	총 계	2025년까지	2026년	2027년	2028년	이후
돌산읍 우두리 공영주차장 조성	(총사업량) 1개소	12개소	8개소	-	-	-
	(총사업비) 9,720	82		-	-	-
	(도 비) 239	-		-	-	-
	(시 비) 9,481	-	390	-	-	-

- ◇ 교통체증 유발지역 및 사고 위험지역 불법주정차 차량 집중 단속 및 무인단속장비 시스템 설치를 통한 교통질서 확립으로 정주여건 개선

▶ 주·정차위반 고정식 단속 장비 설치

2025년

5대



2026년

2대

□ 사업개요

- 교통체증 유발지역 불법 주·정차 집중 단속
 - 단속방법 : 이동식·고정식 CCTV, 안전신문고(주민신고 앱)
 - 내 용 : 민원다발지역 및 「6대 주·정차 금지구역*」 집중 단속
- *어린이보호구역, 소방시설, 교차로 모퉁이, 횡단보도, 버스승강장, 보도(인도)
- '26년 무인단속장비 신규 설치 : 단속 카메라 2대, 70백만원(시비/도비)

□ 추진현황

- 이동식 단속차량 운영 : 5개조 15명(동여수 3, 서여수 2)
- 고정식 무인단속장비(CCTV) 운영 : 110대(일반 78, 어린이보호구역 32)
- ※ 단속실적('25. 12. 31.) : 58,747건(CCTV 26,752/ 단속차량 15,432/ 안전신문고 16,563)

□ 향후계획

- 불법주정차 무인단속시스템 서버 증설 사업 : '26. 1.~3.
- 고정식 무인단속장비 신설 및 노후 장비 교체 : '26. 2.~8.
- 주차질서 확립을 위한 주·정차 위반 집중 단속 : 연중
- 상습 민원지역 집중 단속 순회 확행 : 기동반 편성·운영

□ 연도별 투자계획

(단위 : 백만 원)

사업명	연차별 사업내역					
	총 계	2025년까지	2026년	2027년	2028년	이후
무인단속장비 설치 및 개선	(총사업량) 13대	5대	2대	2대	2대	2대
	(총사업비) 440	160	70	70	70	70
	(도 비) 125	90	35			
	(시 비) 315	70	35	70	70	70

5

시민중심 고품격 자동차 등록 서비스 제공

주요업무
차량등록팀

- ◇ 원스톱 통합민원 창구 운영으로 체계적이고 신속·정확한 민원처리
- ◇ 수요자 중심의 맞춤형 행정서비스 제공으로 시민 만족도 향상

▸ 원스톱 통합민원 창구 운영

2025년

6종



2026년

6종

(6종) 신규, 변경, 이전, 저당·압류, 말소, 제증명

□ 등록현황

- 차량등록대수 : 146,491대
 - 2023년 : 145,689대 / 2024년 : 146,792대 / 2025년 : 146,491대

□ 추진상황

- 민원처리실적 : 351,517건
 - 친절교육 및 업무연찬 주기적 실시 : 매월 마지막 주 수요일
- 민원 질서유지를 위한 순번대기표 비치
- 편의시설 제공 : 휴게 공간 및 전산장비(복사기, 팩스 등)
- 편의시설 확충 : 민원전용 휴대전화 급속 충전기 등
- 자동차 등록 관련 사전안내 기간제근로자 운영
 - 민원인 업무처리시간 단축(30분→15분)

□ 추진계획

- 자동차 등록 안내 및 번호판 파쇄 기간제근로자 채용 : '26. 4.
- 쉽고 간편한 자동차등록 안내홍보물 제작(2,300부) : '26. 11.
 - 자동차 등록·이전 서류, 자동차관련 과태료 안내 등

□ 연도별 투자계획

(단위 : 백만 원)

사업명	연차별 사업내역					
	총 계	2025년까지	2026년	2027년	2028년	이후
안내책자 리플릿 제작	(총사업량) 11,500부	2,200부	2,300부	2,300부	2,300부	2,400부
	(총사업비) 20	4	4	4	4	4
	(시 비) 20	4	4	4	4	4

- ◇ 자동차 소유자 사망에 따른 상속 이전·말소 절차의 선제적 안내를 통해 민원인 불편 방지 및 시민 신뢰 행정 구현

▶ 이해하기 쉬운 상속 이전·말소 등록 안내

2025년
3회 (등기 2, 일반 1)



2026년
3회 (등기 2, 일반 1)

□ 사업개요

- 기 간 : 연중
- 대 상 : 상속이전·말소 대상 민원인
- 주요내용
 - 자동차 소유자 사망에 따른 상속 이전·말소 의무 및 이행 절차를 선제적으로 안내하여 시민 불편 및 불이익 사전 예방
 - 이전 등록 및 말소 폐차 신청 기간 준수 독려

◆ 신고기간

- 이전등록 : 상속개시일(사망일)이 속하는 달의 말일부터 6개월 이내
- 말소등록 : 상속개시일(사망일)로부터 6개월 이내
- 지연 또는 미 이행시 : 범칙금 부과(최고 50만 원)

□ 추진상황

- 자동차 소유자 사망에 따른 상속대상자 상속 안내문 발송 : 매월 2회
- ※ '25. 12월말 : 사망자 393명의 소유 차량 482대/ 상속 이전 완료 393건(이행률 81.5%)

□ 추진계획

- 사망 말소자 및 상속대상자 파악 : 매월 10일 이내(연계정보이용)
- 상속이전·말소 등록 안내문 우편 발송 : 2회
- 미이행자 대상 만료 1개월 전 안내문 재발송 : 1회

- ◇ 법인차량의 주소 및 상호 변경 등이 등록 의무 사항임을 유관기관 및 대상법인에 안내하여 과태료 부과 최소화

▶ 법인차량 변경등록 과태료 감소 위한 적극 알림

2025년

3,000부



2026년

3,000부

□ 사업개요

- 기 간 : 연중
- 대 상 : 법인명 또는 사용본거지 등을 변경한 차량소유 법인·단체
- 내 용 : 차량 의무 변경등록 대상 안내로 과태료 발생 최소화

□ 추진상황

- 과태료 부과현황 : 117건, 22,040천 원

- ▶ 법인소유 차량등록 현황('25. 12월 말) : 16,388대(전체 146,491대 중 11.2%)
- ▶ 차량 1대당 2만 원(90일 이내)부터 최대 30만 원(175일) 과태료 부과

□ 추진계획

- 유관기관(등기소, 세무서 등) 협조공문 발송 : 반기 1회
- 변경·이전 등 등록면허세 신고 법인에 대한 홍보 안내 : 월별 1회

□ 연도별 투자계획

(단위 : 백만 원)

사업명	연차별 사업내역					
	총 계	2025년까지	2026년	2027년	2028년	이후
법인차량 변경등록 안내 리플릿 제작	(총사업량) 15,000부	3,000부	3,000부	3,000부	3,000부	3,000부
	(총사업비) 15	3	3	3	3	3
	(시 비) 15	3	3	3	3	3

8

무보험 자동차 신속한 사건처리로 운행 근절

주요업무
차량관리팀

- ◇ 무보험 자동차 운행 사전 조사 강화 및 연중무휴 특별사법경찰관 운영으로 신속한 무보험사건 처리
- ◇ 무보험 자동차 운행 근절 및 교통사고 피해 예방

▶ 자동차 무보험 사건 처리율

2025년
66%



2026년
68%

□ 사업개요

- 기 간 : 연중
- 대 상 : 무보험차량 운전자
 - 무인단속기 및 교통사고로 적발자 국토교통부 및 경찰서 이첩
- 내 용
 - 통고처분 : 무보험 운행 1년 1회 위반자 범칙금 부과
 - 검찰송치 : 무보험 운행 1년 2회 이상 위반 및 교통사고 발생자
 - ※ 근거 : 자동차손해배상보장법 제8조(운행의 금지)

□ 추진상황

- 의무보험 미가입 차량 운행 적발 사건처리 현황

계	접수현황		처리	진행중	처리율 (%)	비고
	이월사건	신규접수				
318	103	215	210	108	66%	'25. 12. 31. 기준

□ 추진계획

- 신속한 무보험사건 처리로 무보험차량 운행 근절
- 연중무휴 특별사법경찰관 운영으로 사건처리율 제고
 - * 사건조사 및 소재수사 등
- 무보험차량 형사처벌 절차 등 홍보물 배부 : 연 2회

- ◇ 자동차 의무보험 가입 및 정기검사 안내 강화로 과태료 부과 최소화
- ◇ 교통사고 예방 및 안전한 교통문화 조성에 기여

▸ 의무보험·정기검사 과태료 징수율

2025년
50%



2026년
53%

□ 사업개요

- 기 간 : 연중
- 대 상 : 여수시에 등록된 모든 차량
- 내 용
 - 정기검사 및 보험가입 대상 차량에 대한 사전 안내문 발송 철저
 - 전화 및 문자 추가 안내로 과태료 부과대상 최소화 추진

□ 추진상황

- 부과현황

(단위 : 천 원)

구분	부과액	징수액	미수액	징수율	비고
계	1,193,821	403,789	790,032	50.5	'25. 12. 31. 기준
의무보험	715,737	207,356	508,381	60	
정기검사	478,084	196,433	281,651	41.1	

□ 추진계획

- 정기검사 대상 차량에 대한 사전 및 경과안내
 - 사전안내 : 일반우편(1개월 전), 문자안내(15일 전)
 - 경과안내 : 1차, 3차 등기(경과후 10일, 30일)/ 2차 일반(경과후 20일)
- 의무보험 미가입자에 대한 가입촉구 안내
 - 1차 등기(미가입일수 10~15일 이내), 2차 일반우편(20~30일 이내)
- 자동차 관련 법정 의무사항 사전 안내 및 홍보 강화
 - 의무보험가입 및 정기검사 실시 안내 홍보물품 제작 배포

- ◇ 건설기계 및 이륜자동차 불법행위를 철저히 단속하여 교통사고 예방 및 건전한 교통문화 정착

□ 사업개요

- 시 기 : 연중
- 대 상 : 관내 불법행위 이륜차 및 건설기계
- 내 용
 - 도로 및 주택가 불법주기 건설기계 수시 단속
 - 건설기계 불법행위 관련기관 합동 단속 및 국민신문고를 통한 신속한 처리(과태료 부과)로 불법행위 재발 방지
 - ※ 기후생태과(소음), 교통과(불법개조), 주차차량과(무등록이륜차), 경찰서(운행 중인 차량 정차 지시), 한국교통안전공단(안전단속원)

□ 추진상황

- 국민신문고 접수 불법행위 건설기계 및 이륜차 민원처리(178건)
- 건설기계 불법행위 근절을 위한 과태료 부과(117건 82,550천 원)
- 불법행위 이륜자동차 단속을 위한 관련기관 합동 단속 실시

□ 추진계획

- 불법행위 건설기계 및 이륜차 민원 발생 즉시 현장방문 신속처리로 시민불편 최소화 및 안전사고 예방
- 불법행위 적발 시 과태료 부과 철저히 동일 민원 재발 방지
- 불법행위 이륜자동차 단속을 위한 합동 단속 지속 실시

3. 도로 과

I. 핵심추진사업

1. 마래2터널 우회도로 개설

II. 신규시책사업

1. 효율적인 도로 건설을 위한 도로망 정비

III. 주요업무

1. 금오도 해상교량 건설사업 추진
2. 국도17호선(돌산 신복~우두) 도로 확장
3. 광역 해양관광 도로 연결망 확충
4. 섬섬여수 발전을 위한 주간선도로 확충
5. 동지역 쾌적한 정주여건을 위한 도로환경 개선
6. 읍·면 지역 주민 교통 편익을 위한 도로망 구축
7. 최적의 도로환경 구축을 위한 적극적인 보상 추진

행정 여건 및 업무 정책 방향

I

행정 여건

- ① 섬박람회 연계와 시민 교통편의를 위한 최적의 도로인프라 구축
 - ▶ 국도17호선(돌산 신복~우두) 확장 및 백초~거북선대교 진출입로 개설 등
 - ▶ 농어촌도로 및 시도 도로망 정비를 통해 최적의 도로망 구축
- ② 섬을 잇는 도로 브랜드화를 위해 백리섬섬길 관광도로 지정 필요
 - ▶ 도로법 개정법률 시행에 따라 관광도로 지정 절차이행 적극 추진
- ③ 광역 연결 도로망 확충을 위한 국가사업 적극 건의 필요
 - ▶ 국도 확장, 연륙·연도교 적기 건설 국가계획 반영과 예산확보 지속 건의
 - ▶ 대규모 사업은 전략적 구간 선택으로 예산 확보 및 단계별 추진 필요

II

업무 정책방향

- ▣ 광역 해양관광 도로망 확충으로 남해안 거점도시 인프라 구축
- ▣ 2026여수세계섬박람회 성공개최를 위한 쾌적한 도로 환경 조성

- ① 남해안 거점도시 인프라 구축을 위한 해양관광 도로연결망 확충
 - ▶ 화태~백야, 여수~남해 해저터널, 경도해양관광단지 진입도로 적기 추진
- ② 시민 정주여건 및 관광 도시 활성화를 위한 도로 인프라 구축
 - ▶ 도시계획 도로 확충 및 개선 : 23개 노선
 - ▶ 시도·농어촌 도로 확충 및 개선 : 11개 노선

1. 핵심 추진 사업

1 마래2터널 우회도로 개설

핵심추진사업
도로계획팀

- ◇ 마래2터널 문화재보전 및 관광자원 활용에 따른 우회도로 개설 필요
- ◇ 여수~남해 해저터널 개통 대비 교통량 증가에 대한 원활한 교통흐름 제공

▶ 기본 및 실시설계용역 추진	2025년	➡	2026년
	행정절차 이행		기본 및 실시설계용역 완료, 보상 추진

□ 사업개요

- 위 치 : 만흥동 산272-6번지 일원
- 사 업 비 : 387.2억 원(공사비 309.6, 보상비 43.5, 설계비 7.58 기타 26.52)
- 내 용 : 우회도로 L= 1.24km, B= 10.5m~12.2m(터널 L= 275m)

□ 추진현황

- 기본 및 실시설계용역 착수 : '18. 10. 1.
- 소규모 환경영향평가 용역 착수 : '19. 2. 15.
- 소규모 환경영향평가 협의 완료(영산강청) : '24. 11. 12.
※ 터널 및 도로 선형 변경) 도로+터널(275m) L=1.24km, B=10.5~12.2m
- 전라선통과구간 입체교차 심의(국가철도공단) : '25. 9. 2.
- 도시관리계획(도로) 결정 변경 신청 : '25. 11. 28.
- 입체교차 심의 의견 조치계획 제출 : '26. 1. 9.

□ 향후계획

- 도시관리계획(도로) 결정 변경을 위한 행정절차 이행 : '26. 1.~'26. 4.
- 기술심의 : '26. 5.~6.
- 도시계획사업(도로) 실시계획 인가 : '26. 7.~8.
- 보상 추진 : '26. 9.~'27. 8.
- 공사 추진 : '27. 9.~'29. 12.

□ 연도별 투자계획

(단위 : 백만 원)

사업명	연차별 사업내역					
	총 계	2025년까지	2026년	2027년	2028년	이후
만흥동 마래2터널 우회도로 개설	(총사업량) L=1.24km	설계 등	설계 및 보상	보상및공사	공사	공사
	(총사업비) 38,720	407	4,701	10,000	10,000	13,612
	(시 비) 38,720	407	4,701	10,000	10,000	13,612

2. 신규 시책사업

1 효율적인 도로 건설을 위한 도로망 정비

신규시책사업
농어촌도로팀

- ◇ 시도·농어촌도로에 대한 5년 단위 기본계획을 수립하여 기존 도로망 정비를 통해 효율적인 도로 건설 체계 구축

□ 용역개요

- 용역명 : 여수시 도로건설·관리계획 및 농어촌도로 기본·정비계획 수립 용역
- 기간 : 2026.~2027.
- 용역비 : 300백만 원(시비)
- 과업량 : 도로건설·관리계획 및 농어촌도로 기본·정비계획 수립(198개 노선)
※ 시도 30개 노선(L=215.3km), 농어촌도로 168개 노선(L=370.9km)

구분	노선수	총연장(m)	포장도(m)	미포장도(m)
시도	30	215,300	165,800	49,500
농어촌 도로	면도	10	42,300	7,900
	리도	57	152,000	61,900
	농도	101	176,600	32,600
	소계	168	370,900	128,900
합계	198	586,200	294,700	291,500

□ 추진계획

- 기본계획 수립 용역 착수 : '26. 1.
- 전략환경영향평가 등 행정절차 추진 : '26. 10.
- 용역 완료 : '27. 12.

□ 연도별 투자계획

(단위 : 백만 원)

사업명	연차별 사업내역					
	총계	2025년까지	2026년	2027년	2028년	이후
도로망 정비 용역	(총사업량) 1식		-	-	-	-
	(총사업비) 300	-	300	-	-	-
	(시비) 300	-	300	-	-	-

3. 주요업무

1	금오도 해상교량 건설사업 추진	주요업무 도로계획팀
----------	-------------------------	---------------

- ◇ 지역 주민, 관광객들의 접근성 향상과 낙후된 도서지역 정주여건 개선
- ◇ 다도해의 경관을 즐길 수 있는 백리섬섬길 완성으로 해양관광 활성화

▶ 금오도 접근성 향상을 위한 도로 개설	2025년	➔	2026년
	기본 및 실시설계용역 착수		기본 및 실시설계용역 완료

사업개요

- 기간/시행 : 2023. 1.~2032. 12. / 전라남도
- 위 치 : 월호도~대두라도~금오도(지방도 863호선)
- 사업규모 : L= 3.46km(해상교량 1.53km/ 2개소, 접속도로 1.93km)
- 사 업 비 : 2,368억 원(도비^{50%}, 시비^{50%})

추진현황

- 금오도 연결 기본조사 용역 완료(도) : '21. 7.~'22. 6.
- 재원 분담 동의안 의결(시→도) : '22. 11. 15.
- 타당성 조사 완료(B/C 0.65) : '23. 12. 15.
- 중앙투자심사 완료 : '24. 3. 19.
- 여수시 금오도 해상교량 건설공사 기본계획 고시 : '24. 6. 7.
- 조달청 나라장터 입찰 공고 : '24. 10.~'25. 2.
 ※ PQ심사 업체 미신청에 따른 유찰
- 전남도 발주방식 변경 결정(턴키→기타공사) : '25. 3. 6.
- 기본 및 실시설계용역 입찰 공고 : '25. 6. 2.
 ※ 1개 업체 신청에 따른 유찰('25.6.25.)
- 기본 및 실시설계용역 착수 : '25. 9. 30.
- 기본 및 실시설계용역 주민설명회 : '25. 11. 13.

향후계획

- 기본 및 실시설계용역 추진 : '25. 9. 30 ~ '27. 3. 23
- 공사 추진 : '27. 4.~'32. 12.

연도별 투자계획

(단위 : 억 원)

사업명	연차별 사업내역					
	총 계	2025년까지	2026년	2027년	2028년	이후
금오도 해상교량	(총사업량) L=3.46km	타당성 조사 및 설계	설계 및 보상	공사	공사	공사
	(총사업비) 2,368	42	100	400	400	1,426
	(도 비) 1,184	42	80	200	200	662
	(시 비) 1,184	-	20	200	200	764

위치도

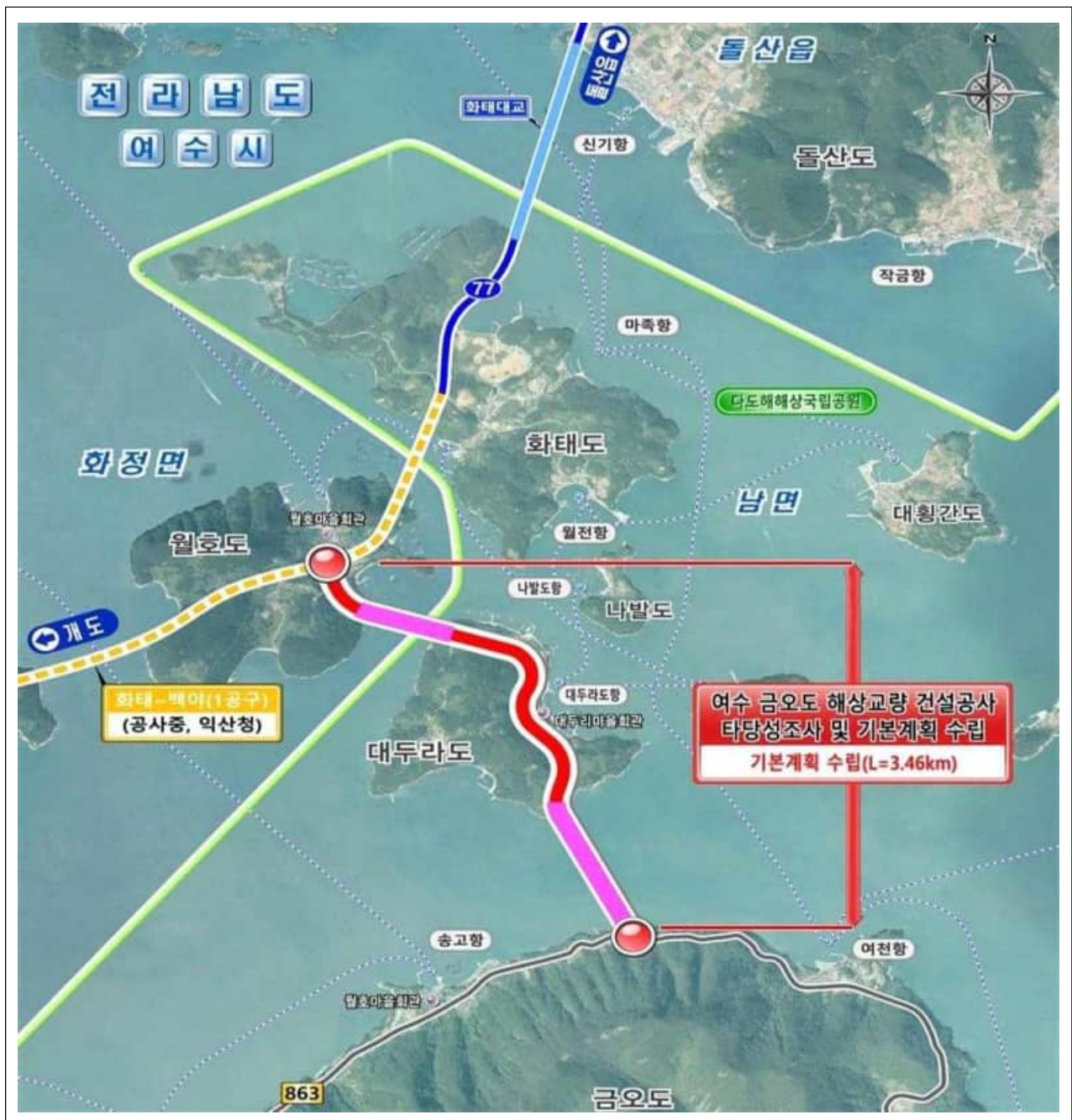

- ◇ 상습 정체구간 4차로 확장을 통한 교통정체 해소
- ◇ 급증하는 교통수요에 대처하여 관광·레저 도시 정주여건 개선

▶ 제6차 국도·국지도 건설계획
(’26~’30) 반영

2025년
국가도로계획 반영

2026년
제6차 5개년 계획 고시

□ 사업개요

- 위 치 : 여수시 돌산읍 신복리 ~ 우두리 택지지구
- 사 업 비 : 4,832억 원(국비)
- 시 행 청 : 국토교통부
- 내 용 : L= 14.6km, 도로 확장(2차로→4차로)

□ 추진현황

- 국도17호선(돌산 신복~우두) 선형 개량 완료 : ’09.~’19.
- 「제6차 국도·국지도 건설계획」 반영 요청(전남도) : ’23. 3. 20.
- 「제6차 국도·국지도 건설계획」 자료 제출(익산청) : ’23. 4. 7.
- 「제6차 국도·국지도 건설계획」 자료 제출(국토부) : ’23. 4. 21.
- 「제6차 국도·국지도 건설계획」 반영 건의(국토부) : ’24. 3. 7.
- 일괄 예비 타당성 조사 대상 선정(국토부) : ’25. 1. 23.
- 일괄 예비 타당성 조사 착수(기재부) : ’25. 4.
- 일괄 예비 타당성 조사 현장 조사(기재부) : ’25. 5. 29.
- 사업 정책성 평가 용역 결과 제출(기재부) : ’25. 12.

□ 향후계획

- 일괄 예비 타당성 조사 완료(기재부) : ’26. 7.
- 도로정책심의 및 제6차 5개년 계획 고시 : ’26. 하반기

□ 연도별 투자계획

(단위 :억 원)

사업명	연차별 사업내역			
	총 계	2025년까지	2026년	이후
국도17호선(돌산 신복 ~우두) 도로 확장	(총사업량) L=14.6km	-	설계	공사
	(총사업비) 4,832	-	138	4,694
	(국 비) 4,832	-	138	4,694

□ 위 치 도



- ◇ 해양관광 도로교통망 확충으로 세계적인 해양관광 거점 마련
- ◇ 해양관광벨트 중심축에 위치한 경도해양관광단지 개발 인프라 구축

▶ 광역 해양관광 도로건설로 주민편의 제공
및 관광여건 개선

2025년

공사추진



2026년

공사추진

가. 화태~백야 도로 건설사업

□ 사업개요

- 기 간 : 2021. 4.~2027. 8.
- 위 치 : 남면 화태~화정면 백야
- 사 업 량 : L= 12.96km, B= 16.0m(해상교량 4개소 L= 2.74km)
- 사 업 비 : 6,438억 원(국비)
- 시 행 청 : 국토교통부(익산지방국토관리청)
- ※ 거리·시간 단축(58km/86분 → 14km/20분), 공정률 43.5%

□ 추진현황

- 공사 착공 : '21. 10. 29.
- 도로구역 결정, 접도구역 지정 및 지형도면 고시 : '22. 4. 18.
- 물양장(작업장) 조성 : '22. 9.
- 개도~제도 (3교/사장교) 기초 완료 : '23. 8.
- 제도~백야 (4교/사장교) 기초 완료 : '23. 9.
- 화태~월호 (1교/아치교) 기초 굴착 : '24. 12.
- 화태~월호 (1교/아치교) 우물통 거치, 교각 설치 : '25. 3.
- 월호~개도 (2교/현수교) 주탑 85% 시공 : '26. 1.
- 개도~제도~백야(3교,4교/사장교) 주탑 60% 시공 : '26. 1.

□ 향후계획

- 공사 완료 : '27. 8.

□ 연도별 투자계획

(단위 : 억 원)

사업명	연차별 사업내역				
	총 계	2025년까지	2026년	2027년	2028년 이후
화태~백야 도로건설사업	(총사업량) L=12.96km	보상 및 공사	공사	공사	
	(총사업비) 6,438	2,860	1,095	2,483	
	(국 비) 6,438	2,860	1,095	2,483	

□ 위치도



나. 여수~남해 해저터널 건설

□ 사업개요

- 사업명 : 남해 서면~여수 신덕 국도건설공사
- 기간 : 2023. 7. 10.~2031. 10. 30.
- 위치 : 전남 여수시 신덕동~경남 남해군 서면 서상리
- 사업량 : L= 8.08km, B= 10.5~20.5m(4차로, 해저터널 L= 5.8km)
- 사업비 : 8,067억 원(국비)
- 시행청 : 국토교통부(부산지방국토관리청)
※ 거리·시간 단축(52km/70분 → 7.3km/10분), 공정률 4.5%(하천이설 및 가시설공 중)

□ 추진현황

- 일괄 예타 통과 (기재부) : '21. 8. 24.
- 제5차 국도·국지도 건설계획 ('21~'25) 반영 : '21. 9. 30.
- 기본계획 수립 및 사전조사 : '21. 12.~'22. 4.
- 실시설계 적격자 선정 (DL이앤씨 컨소시엄) : '23. 5. 17.
- 실시설계 및 행정절차 이행 : '23. 6.~
- 사업인정에 관한 주민등의 의견 청취 : '24. 3. 29.~4. 14.
- 도로구역 결정 고시(부산청 2024-69) : '24. 5. 23.
- 보상계획공고(토지303필지 등) : '24. 6. 4.
- 보상 협의회 구성 : '24. 7. 19.
- 전략환경영향평가 완료 : '24. 9. 11.
- 감정평가 및 보상 착수 : '24. 7.
- 공사 착공 : '24. 11.

□ 향후계획

- 보상 및 공사 추진 : '26. 1.~
- 공사 준공 : '31. 10.

□ 연도별 투자계획

(단위 : 억 원)

사업명	연차별 사업내역					
	총 계	2025년까지	2026년	2027년	2028년	이후
여수~남해 해저터널	(총사업량) L=8.08km	설계, 공사	보상, 공사	공사	공사	공사
	(총사업비) 8,067	1,581	520	1,000	1,000	3,966
	(국 비) 8,067	1,581	520	1,000	1,000	3,966

□ 위치도

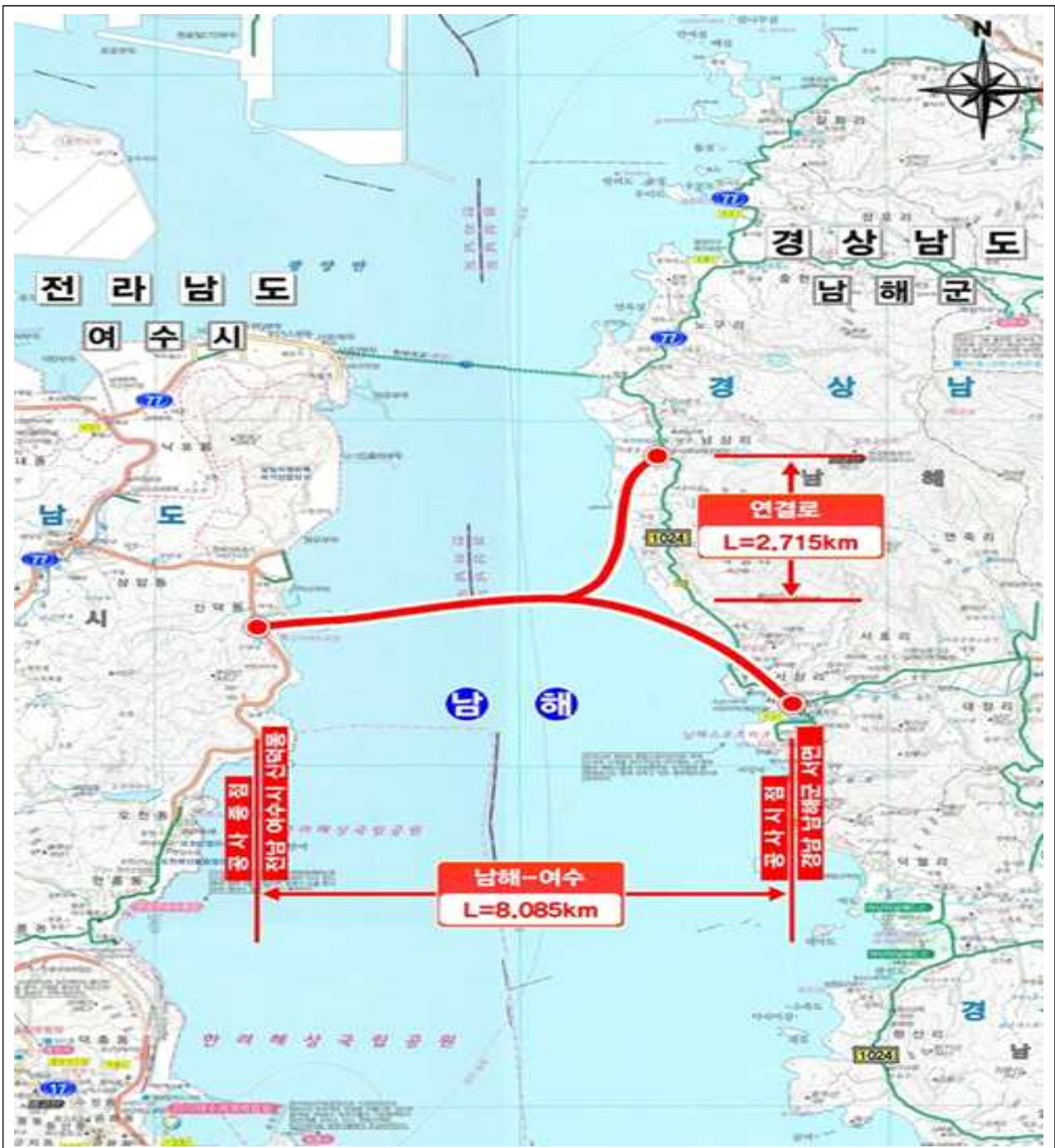

다. 경도해양관광단지(신월~경도) 진입도로 개설

□ 사업개요

- 기 간 : 2020. 9.~2027.
- 위 치 : 여수시 신월동~야도~경도
- 사 업 량 : L= 1.4km, B= 13.8m(연륙교 L= 1km)
- 사 업 비 : 1,377.2억 원(국비^{40%}, 도비^{20%}, 시비^{20%}, 민자^{20%})
- 시 행 청 : 광양만권경제자유구역청 / 공정률 35.1%

□ 추진현황

- 예비타당성 조사 심사 통과 : '19. 11. 13.
- 설계·시공 적격자 선정 : '21. 5. 27.
- 개발계획 변경 승인 : '23. 6. 22.
- 사업인정 협의 완료 : '23. 7. 6.
- 실시계획승인 고시 : '23. 7. 27.
- 공사 착공 : '23. 9. 4.
- 변경계약(인계·인수 지분율 조정 등) : '25. 3. 4.
 * (당초) 남양^{58%}·금광^{30%}·삼호^{12%} ⇒ (변경) 금광^{88%}·삼호^{12%}
- 1교 강교 제작 및 교각 시공, 2교 주탑 시공(30%) : '26. 1.

□ 향후계획

- 공사 준공 : '27. 하반기

□ 연도별 투자계획

(단위 : 억 원)

사업명	연차별 사업내역				
	총 계	2025년까지	2026년	2027년	이후
경도해양 관광단지 진입도로	(총사업량) L=1.4km	설계 및 보상등	보상 및 공사	공사준공	-
	(총사업비) 1377.21	940.9	25	411.31	-
	(국 비) 550.83	341.5	10	199.33	-
	(도 비) 275.46	199.8	5	70.66	-
	(시 비) 275.46	199.8	5	70.66	-
	(민 자) 275.46	199.8	5	70.66	-

□ 위치도

사업 위치 · 여수시 신월동 ~ 경호동 일원

연장 및 폭원 · L=1,351km (B=13.5~19.3, 왕복2차로)

설계 속도 · 60km/h (도시지역 보조간선도로)

주요 시설

- 신월경도대교1 : 역대칭 더블아치교 L=450m
- 신월경도대교2 : 곡선1주탑 사장교 L=555m
- 평면교차로 3개소

전라남도
여수시

신월동
경호동

사업구간

신월경도대교1
역대칭 더블아치교

신월경도대교2
곡선1주탑 사장교

사업구간 L = 1,351km

4

섬섬여수 발전을 위한 주간선도로 확충

주요업무
도로계획팀

- ◇ 우리 시 관광·산업 접근성 향상 및 미래 교통환경 기반 구축
- ◇ 관내 주요 교통발생원 연결을 통한 쾌적한 정주여건 조성

▶ 주요 지역 연계 및 관광·산업 교통 환경 조성

2025년
공사 추진 4건



2026년
공사 준공 1건

□ 사업개요

- 기 간 : 2018. ~ 2030.
- 사 업 량 : 8개 노선(L= 16.45km, B= 5.25~21.1m)
- 사 업 비 : 5,088억 원(시비)

□ 추진현황

구분	사업명	사업량
공 사 중	○ 만흥~오천 도로 확.포장	0.78km
	○ 돌산읍 백초~거북선대교 진출입로 개설	0.42km
	○ 울촌교차로~연화마을 도로 확장	5.34km
	○ 월래 이주택지~죽림택지 연결 도로	0.62km
설 계	○ 만흥동 마래2터널 우회도로	1.24km
행 정 절 차	○ 소호~죽림 도로개설	1.35km
	○ 응천~미평 도로개설	4.30km
	○ 문수~시전 도로개설	2.40km

□ 향후계획

- 응천~미평간 도로개설 타당성 조사 결과에 따라 문수~시전 및 소호~죽림 도로개설과 종합적으로 비교 검토 후 장기적으로 추진
- 만흥~오천간 도로 등 8개 노선 설계 및 사업 추진 : '26.~'30.

□ 연도별 투자계획

(단위 : 백만 원)

사업명	연차별 사업 내역					
	총 계	'25년까지	2026년	2027년	2028년	이후
주·간선도로 개설	(총사업량) 8개소	-	1개소	2개소	1개소	4개소
	(총사업비) 508,753	41,855	6,350	25,384	27,178	407,986
	(시 비) 508,753	41,855	6,350	25,384	27,178	407,986

5

동지역 쾌적한 정주여건을 위한 도로환경 개선

주요업무
도시도로팀

- ◇ 동지역 생활 밀착형 도로개설·확장으로 지역 내 교통 원활 도모
- ◇ 여수 관광도시 도로 활성화를 위한 도로 인프라 구축

▶ 동(洞)지역 생활 밀착형 도로환경 개선으로 화재 등 재난 대비 및 교통난 완화

2025년

준공 7건



2026년

공사 준공 7건
(보상 및 행정절차 8건)

□ 사업개요

- 기간 : 2019.~2028.
- 사업량 : 15개 노선 (L= 3.76km, B= 3.5~18m)
- 총사업비 : 442억 원 (시비 100%)

□ 추진현황

- 보상 및 공사 추진(9개 노선) : '26. 12.
- 설계 및 행정절차 이행(6개 노선) : '19.~'28.

□ 향후계획

- 공사 준공(7건, 국동 4통 도시계획도로 개설 등) : '26. 1.~12.
- 보상 및 행정절차 이행(8건, 오림동 내동마을 등) : '26.~'28.

□ 연도별 투자계획

(단위 : 백만 원)

사업명	연차별 사업내역					
	총 계	2025년까지	2026년	2027년	2028년	이후
동지역 도로환경 개선	(총사업량) 22개소	7개소	7개소	6개소	2개소	-
	(총사업비) 50,420	30,360	2,516	7,489	10,055	-
	(도 비) 0	-	-	-	-	-
	(시 비) 50,420	30,360	2,516	7,489	10,055	-

- ◇ 농어촌지역 중요구간의 도로망 연결로 지역 내 생산·유통 환경 개선
- ◇ 도로 개설로 농어촌지역 주민 교통 편의 향상과 생활환경 개선

▶ 시도, 농어촌도로 개설로 농어촌지역 교통 편의 제공 및 생산·유통 환경 개선

2025년
공사 추진
6건



2026년
공사 준공 3건

사업개요

- 기 간 : 2019.~2030.
- 사업량 : 16개 노선(L= 10.5km, B= 6~12m)
- 총사업비 : 513억 원(시비)

추진현황

- 보상 및 공사 추진(9개 노선)
- 설계 및 행정절차 이행(7개 노선)

추진계획

- 울촌중학교 앞 도로확장 등 3개 노선 완료 : '26. 12.
- 화양면 안포~굴구지 농어촌도로 개설 등 13개 노선 지속 추진 : '27.~'28.

연도별 투자계획

(단위 : 백만 원)

사업명	연차별 사업내역					
	총 계	2025년까지	2026년	2027년	2028년	이후
읍·면 지역 도로 개설	(총사업량) 16개소	-	준공 3개소	준공 9개소	준공 3개소	준공 1개소
	(총사업비) 51,296	21,126	3,670	12,880	12,320	1,300
	(시 비) 51,296	21,126	3,670	12,880	12,320	1,300

- ◇ 도심 교통난 해소와 농어촌 지역 정주여건 개선을 위한 도로개설 구간 편입 토지 등 성실하고 적극적인 손실보상 추진

▶ 도로개설 신속보상 추진

2025년
보상완료 10건



2026년
보상추진 10건

□ 보상개요

- 기 간 : 2026.~2030.
- 보상대상 : 도로 편입 토지 및 지장물 등
- 대상사업 : 소라면 내기 마을회관 앞 도시계획도로 등 26개 사업
(도시계획도로 16개 사업, 시도·농어촌도로 8개 사업, 지방도 2개 사업)
- 총 보상액 : 479억 원 * 집행액 372억 원(집행률 77.7%)

□ 추진현황

- 보상 완료 : 10개 사업, 42억 원(문수동 영재유치원 앞 도로확장공사 등)
- 행정절차 이행중 : 16개 사업, 437억 원(상암동 읍동마을 도시계획도로 개설 등)

□ 향후계획

- 지방도(별가~공정 굴곡위험도로 개선) 손실보상 완료 : '26. 1.~'26. 12.
- 도시계획·시도·농어촌도로 손실보상 완료(9개 사업) : '26. 1.~12.
- * 계속사업 : 행정절차(수용재결 신청 등) 적기 이행으로 원활한 손실보상 추진
- * 신규사업 : 신속한 실태조사 및 감정평가 추진으로 보상 협의 진행

□ 연도별 투자계획

(단위 : 백만 원)

사업명	연차별 사업내역					
	총 계	2025년까지	2026년	2027년	2028년	이후
도로 개설 공사	(총사업량) 26개소	10개소	10개소	4개소	1개소	1개소
손실보상	(총사업비) 47,915	4,179	16,261	9,295	4,123	14,057

4. 도로시설관리과

I. 핵심추진사업

1. 여수세계섬박람회장 주요도로 집중 정비

II. 신규시책사업

1. 주요도로 노후 도로표지판 재정비

III. 주요업무

1. 선진 노점 문화 거리 조성
2. 국·공유재산(도로) 효율적 관리
3. 여수국가산업단지 노후도로 재포장
4. 노후도로 신속 보수로 안전한 도로환경 조성
5. 도로시설물 안전점검 및 보수·보강
6. 돌산대교 등 해상특수교량 통합위탁관리용역
7. 공영자전거 운영 및 자전거 이용 활성화
8. 자전거도로 단절구간 횡단도 및 안전시설 설치
9. 자전거도로 정비 및 기반시설 확충

행정 여건 및 업무 정책 방향

I

행정 여건

- ① 주요 관광지, 이면도로 등 주요보행로 불법 노점상 및 적치물 성행
 - 불법 노점상 및 노상적치물 상시 지도 단속으로 쾌적한 보행환경 조성
- ② 도로구조물 노후화 및 불리한 배수여건으로 극한호우시 도로침수 발생
 - 신속한 보수정비 및 배수로 준설로 안전한 도로환경 조성
 - 국가산단 노후도로의 체계적 유지보수 및 정비로 스마트 환경산단 촉진
- ③ 대형 도로구조물 증가에 따른 정기 안전점검 대상 증가
 - 선제적 안전 점검 및 유지관리로 시민 안전 확보

II

업무 정책방향

- ▣ 도로 불법사용 근절을 통한 깨끗한 거리조성
- ▣ 도로시설 및 구조물 정비로 안전한 도로환경 조성
- ▣ 자전거도로 인프라 확충 및 이용 활성화

- ① 도로 불법사용 근절을 위한 지도 단속 강화
 - 도로 통행에 불편을 초래하는 노점상 및 적치물 상시 단속
 - 국·공유재산 및 도로 무단 사용 등 불법행위 행정 조치
- ② 노후·파손된 도로 및 시설물 적기 보수·보강
 - 노후 도로 정비를 통한 안전사고 예방 및 도로환경 개선
 - 보도구간 정비로 안전한 보행환경 조성 및 도시미관 개선
 - 도로 시설물 점검 및 보수·보강 실시로 재난·재해 예방
- ③ 자전거도로 인프라 확충 및 이용 활성화
 - 자전거 활성화 정책을 통해 공영 및 시민자전거 이용률 확대
 - 자전거도로 재정비를 통한 안전한 자전거 도로 환경 조성

1. 핵심 추진사업

1 심 박람회 대비 주요도로 집중 정비

핵심추진사업
도로정비팀

- ◇ 2026여수세계섬박람회 방문객의 접근성과 이동편의 확보 및 지역 이미지 제고를 위해 박람회장 인근 주요 도로를 집중 정비하고자 함.

사업개요

- 사업기간 : 2026. 1.~7.
- 위 치 : 관내 일원(돌산 우두지구, 시내 주요도로)
- 사 업 비 : 1,500백만 원(시비)
- 사업내용 : 박람회 대비 여수 진입부 및 행사장 인접 도로 집중 정비

추진현황

- 2026년 본예산 편성 및 현장조사 : '25. 12.

향후계획

- 실시설계 추진 : '26. 1.~2.
- 공사 착공 : '26. 3.
- 공사 준공 : '26. 7.

연도별 투자계획

(단위 : 백만 원)

사업명	연차별 사업내역			
	총 계	2025년까지	2026년	2027년
여수세계섬박람회장 주요도로 집중 정비	(총사업량)	-	L= 6km B=8~24m	-
	(총사업비) 1,500	-	1,500	-
	(시 비) 1,500	-	1,500	-

2. 신규 시책사업

1 주요도로 노후 도로표지판 재정비

신규시책사업
도로정비팀

- ◇ 주요 도로 내 노후 도로표지판을 시인성 있게 정비하여 깨끗한 도시 이미지 제고 및 2026여수세계섬박람회 방문객 편의 증진

사업개요

- 사업기간 : 2026. 1.~8.
- 위 치 : 여수시 관내 및 돌산읍 일원
- 사업내용 : 섬박람회 대비 관내 노후 도로표지 정비
- 사 업 비 : 100백만 원

추진현황

- 2026년 본예산 편성 : '25. 12.

추진계획

- 실시설계 추진 : '26. 1.~2.
- 공사 착공 : '26. 3.
- 공사 준공 : '26. 8.

기대효과

- 노후 및 훼손된 표지판의 교체로 섬박람회 방문객의 편의 증진
- 도시 브랜드 제고 및 국제행사에 부합하는 관광도시 이미지 확립

연도별 투자계획

(단위 : 백만 원)

사업명	연차별 사업내역			
	총 계	2025년까지	2026년	2027년
주요도로 노후 도로표지판 재정비	(총사업량)	-	노후표지정비	-
	(총사업비) 100	-	100	-
	(시 비) 100	-	100	-

3. 주요업무

1	선진 노점 문화 거리 조성	주요업무 도로관리팀
----------	-----------------------	---------------

◇ 도시미관을 저해하는 불법 노점상과 적치물을 지속 정비하고 성숙한 시민의식 전환을 유도하여 섬박람회 대비 선진 노점문화 거리 조성

▶ 노점상 및 적치물 지도·단속 실적	2025년	➔	2026년
	12,500건		12,700건

추진방침

- 선진 노점문화 및 시민의식 정착을 위한 지도·단속 강화
- 불법 노점상 근절 및 잠정 허용 구역, 유도 구역 내로 정비
- 2026여수세계섬박람회 기간 중 행사장 및 주변 관광지 집중 단속

추진현황

- 노점상 잠정 허용 구역 및 유도 구역 지정 : 10개소
- 불법 노점상 및 적치물 정비 지도 단속 : '25. 1.~12.
 - 단속실적 : 9,965건(노점상 4,339, 적치물 4,547, 민원 1,079)
- 무단점용 과태료 부과 : '25. 1.~12.

(단위 : 천 원)

구 분	2023년도		2024년도		2025년도	
	건수	부과액	건수	부과액	건수	부과액
도로무단점용 과태료	3	1,300	2	1,696	11	3,800

향후계획

- 노상적치물 및 노점상 단속 등 불법행위 점검 : 연중
- 섬박람회 주변 관광지 인근 적치물 및 노점상 사전 단속 : '26. 8.~9.
- 섬박람회 주행사장 및 주변 관광지 집중 단속 : '26. 9.~11.
 - 행사장 주변 불법 노점상 사전 차단 등 유관부서 합동대책 추진

- ◇ 국·공유재산 사용허가 및 사용 실태를 정확하게 파악하여 체계적이고 효율적인 관리로 불법·무단 점유 사전 예방

▶ 사용료(국공유재산, 도로점용) 징수율 제고

2025년
97.0%



2026년
97.2%

□ 국·공유재산 현황

국·공유재산		필지수	면적(천㎡)	
계		34,380	24,071	
국유재산	국토부	9,495	13,035	○ 국토부 도로 중 위임재산관리관이 여수시인 것
공유재산	도유재산	4,576	2,511	○ 도 위임사무 규정에 따라 용도폐지 신청 및 사용허가
	시유재산	16,769	12,065	○ (필지) 도로 12,572 전 966, 답 683, 대 1,397, 임 922, 기타 229

□ 추진상황

- '25년 행정재산 용도폐지 처리 : '25. 1.~12.
 - 처리건수 : 21건(국유재산 10, 공유재산 11)
- 국·공유재산 사용허가 및 도로점용허가 : '25. 1.~12.
 - 처리건수 : 523건(국·공유재산 136, 계속도로점용 114, 일시도로점용 273)
- '25년 국·공유재산 사용료 부과·징수 : '25. 1.~12.
 - 부과 : 594건, 39백만 원
- '25년 도로점용료 부과·징수 : '25. 1.~12.
 - 부과 : 4,025건, 2,438백만 원

□ 추진계획

- 국·공유재산 및 도로 무단사용 등 불법행위 점검 : 연중
 - 불법행위 적발 시 현장 단속 및 변상금 부과
- 국·공유재산 사용허가 및 용도폐지 처리 : 연중
- 도로점용허가·취소, 권리의무승계, 기간연장 등 : 연중
- 계속도로점용허가 정기분 부과·징수 : '26. 3.
- 국·공유재산사용료 정기분 부과·징수 : '26. 6.

3

여수국가산업단지 노후도로 재포장

주요업무
도로정비팀

- ◇ 국가산업단지 내 중대형 차량 상시 운행으로 파손이 심각한 주요 도로 구간 재포장을 실시하여 안전사고 예방 및 주행환경 개선

▶ 국가산단 내 도로 정비율

2025년
25%



2026년
50%

□ 사업개요

- 사업기간 : 2026. 1. ~ 10.
- 사업량 : 도로 재포장 L= 10km, B= 4~24m
- 사업비 : 1,000백만 원(시비)

□ 추진사항

- 국가산단 노후도로 일제정비계획 수립 : '23. 2.
- 2023년 여수국가산단 도로 재포장(6.5km, 12.1억원) : '23. 1.~12.
- 2024년 여수국가산단 도로 재포장(9km, 12억원) : '24. 1.~'25. 2.
- 2025년 여수국가산단 도로 재포장(5km, 5억원) : '25. 4.~10.
- 2026년 여수국가산단 도로 재포장 예산 확보(10억원) : '25. 12.

□ 추진계획

- 현장 조사 및 실시설계 : '26. 1.~2.
- 공사 추진 : '26. 3.~10.
- 국도비 지원 등 재원 확보 노력 : 연중 수시

□ 연도별 투자계획

(단위: 백만 원)

사업명	연차별 사업내역				
	총계	2025년까지	2026년	2027년	2028년이후
여수국가산업단지 내 도로 재포장사업	(총사업량) 76.6km	20.5km	10km	10km	36.1km
	(총사업비) 7,210	2,910	1,000	1,000	2,300
	(시비) 5,710	2,910	1,000	1,000	2,300

4

노후도로 신속 보수로 안전한 도로환경 조성

주요업무
도로정비팀

- ◇ 노후·파손된 도로와 도로시설물을 적기에 보수·보강하여 사고 예방 및 도로이용 불편사항 해소를 쾌적하고 안전한 도로환경 조성

- ▶ 도로정비 사업내용(연례반복)
 - 도로포장, 배수로정비, 풀베기 등

2025년
· 도로정비 L=37km
(5,317백만 원)



2026년
· 도로정비 L=38km
(5,373백만 원)

□ 사업개요

- 사업기간 : 2026. 1.~12.
- 대 상
 - 도로종류 : 도시계획도로, 시도, 농어촌도로
 - 시설종류 : 차로, 보도, 옹벽, 배수로, 도로안전시설, 도로표지 등
- 사업비 : 5,373백만 원(국 1,000, 도 100, 시 4,273)

□ 사업내용

(단위: 백만 원)

연번	사업명	사업비	사업량
	합 계	5,373	
1	도로정비 및 유지관리 사업	1,140	도로 재포장 및 확포장사업 16건
2	기존도로 정비 및 유지관리사업	600	차도 민원처리 150건
3	기존도로 구조개선 및 유지관리	668	도로 경사지, 배수로 정비 13건
4	시군도 등 기존도로 구조개선 및 유지관리	350	기존도로 배수로 정비 및 민원처리 130건
5	시군도 등 도로변 환경정비	280	주요 도로구간 환경정비(풀베기 등), 측구준설 22km
6	시내도로 민원처리 정비공사	150	긴급 생활민원처리 70건
7	시내일원 보도 정비 공사	725	보도 정비 16개소
8	시내일원 보도정비 및 유지관리사업	80	시내일원 보도정비 민원처리
9	급경사지 재해예방 정비 및 유지관리	1,260	소라지구 등 급경사지 민원처리 63개소 (소라지구 정비 '26년 사업비 1,100백만원)
10	도로안전시설물 정비	120	도로안전시설 정비 25건

추진상황 및 계획

- 사업 대상지 파악·선정 : '25. 9.~10.
- 현지 조사 및 실시설계 추진 : '25. 12.~'26. 2.
- 공사 계약체결 및 착공 : '26. 3.
- 공사 준공(6월 말까지 80% 준공 계획) : '26. 6.~11.

연도별 투자계획

(단위 : 백만 원)

사업명	연차별 사업내역					
	총 계	2025년	2026년	2027년	2028년	이후
도로 정비 및 유지관리	(총사업량) L=198km	L=37km	L=35km	L=42km	L=42km	L=42km
	(총사업비) 28,690	5,317	5,373	6,000	6,000	6,000
	(국 비) 3,200	-	1,000	1,100	1,100	-
	(시 비) 25,490	5,317	4,373	5,100	5,300	6,400

- ◇ 도로시설물 안전점검 실시로 기능과 안전을 유지하고 재난 및 재해 예방
- ◇ 도로시설물의 구조적 결함요인 등을 점검하여 보수·보강 대책 마련

▶ 도로시설물 유지관리(연례반복)

2025년

100%



2026년

100%

□ 사업개요

○ 사업기간 : 2026. 1.~12.

○ 대상시설 : 도로시설물 202개소

- 정기안전점검 : 202개소(교량 110, 터널 11, 육교 25, 기타* 56)

※ 수로박스 30, 통로박스 20, 철도건널목 1, 지하도 2, 보강토옹벽 1, 공동구 1, 고가차도 1

- 정밀안전점검 : 10개소(교량 7, 지하도 1, 터널 1, 통로박스 1)

* 1종시설물 : 2개소(거문대교, 돌산대교)

* 통합위탁관리용역 별도 추진

* 2종시설물 : 4개소(달천교, 해산IC교, 석창지하차도, 한구미터널)

· 기타시설물 : 4개소(연등11교, 조화2교, 호산교, 무명2통로박스)

- 정밀안전진단 : 1개소(1종시설물-웅천생태터널)

- 도로 구조물 보수·보강 : 16개소(교량 11, 터널 3, 육교 1, 공동구 1)

* 교 량 : 거문대교, 남산1교, 덕양교, 돌산대교, 연등1교, 연등6교

연등7교, 연등8교, 중방2교, 해산IC교, 해산동보강토옹벽

* 터 널 : 둔덕2터널, 한재1터널, 마래2터널

* 육교 등 : 봉강육교, 학동공동구

○ 총사업비 : 1,502백만 원(시비)

- 정기안전점검(도로구조물 202개소) : 80백만 원

- 정밀안전점검(거문대교 등 10개소) : 197백만 원

- 정밀안전진단(웅천생태터널) : 165백만 원

- 보수·보강(거문대교 등 16개소) : 1,060백만 원

□ **추진상황**

- 도로구조물 보수·보강공사 준공(여수교 등 4개소) : '25. 3.~12.
- '25년도 정기·정밀안전점검, 정밀안전진단 준공 : '25. 1.~12.

□ **추진계획**

- 도로구조물 보수·보강공사 실시설계용역 완료 : '26. 4.
- 거문대교 등 16개소 보수·보강공사 착공 : '26. 4.
- 웅천생태터널 정밀안전진단 완료 : '26. 4.
- 거문대교 등 10개소 정밀안전점검 완료 : '26. 6.
- 거문대교 등 16개소 보수·보강공사 준공 : '26. 7.
- 정기안전점검 2회(상·하반기) 완료 : '26. 12.

□ **연도별 투자계획**

(단위 : 백만 원)

사업명	연차별 사업내역					
	총 계	2025년	2026년	2027년	2028년	2029년
도로구조물 안전점검 및 보수·보강	(총사업량) 89개소	점검 8개소 보수 4개소	점검 7개소 보수 16개소	점검 10개소 보수 8개소	점검 10개소 보수 8개소	점검 10개소 보수 8개소
	(총사업비) 11,934	1,432	1,502	3,000	3,000	3,000

- ◇ 해상 특수교량의 상시점검으로 결함사항 조기발견 및 적절한 시설물 개선을 통한 안전사고 예방
- ◇ 계측시스템 운영 등 체계적인 유지관리에 따른 교량의 내구 수명 연장

▶ 해상교량 통합위탁관리(연례반복)

2025년
100%



2026년
100%

□ 사업개요

- 용역기간 : 2024. 2. ~ 2027. 1. (3년)
- 대상시설 : 교량 4개소(돌산대교, 거문대교, 삼호교, 선소대교)
- 용역비 : 3,999백만 원(시비)
- 용역내용
 - 관계법령(시설물안전법)에 따른 안전점검 추진
 - 교량 상시점검 및 결함사항에 대한 구조검토 및 보수방법 제시
 - 교량 계측시스템 운영 및 데이터베이스 구축
- 계약상대자 : (주)유신 외 1개사

□ 추진상황

- 통합위탁관리용역 착수(총괄·1차분) : '24. 2. 13.
- 통합위탁관리용역 준공(1차분) : '25. 4. 9.
- 통합위탁관리용역 착수(2차분) : '25. 4. 10.

□ 추진계획

- 통합위탁관리용역 준공(2차분) : '26. 5. 28.
- 통합위탁관리용역 착수(3차분) : '26. 5. 29.
- 통합위탁관리용역 준공(총괄) : '27. 1. 27.

□ 연도별 투자계획

(단위 : 백만 원)

사업명	연차별 사업내역				
	총계	2025년	2026년	2027년	2028년
해상 특수교량 통합위탁관리	(총사업량) 4개소	교량유지관리	교량유지관리	교량유지관리	-
	(총사업비) 3,486	1,333	1,333	820	-
	(시비) 3,486	1,333	1,333	820	

- ◇ 공영자전거 지속 관리 및 운영을 통한 시민 및 관광객 편의 제공
- ◇ 자전거 이용 활성화를 통한 탄소 중립 도시 조성

▶ 시민 공영자전거 이용 실적

2025년
99천명



2026년
100천명

□ 사업개요

- 사업비 : 502백만 원
- 사업내용
 - 여수시 자전거보험 가입, 공영자전거 『여수랑』 운영
 - 자전거 이용 활성화 캠페인, 시민 자전거 무상 이동수리반 운영 등

□ 추진현황

- 공영자전거 「여수랑」 고도화 사업 : '21. 1.~7.
- 공영자전거 운영 및 유지보수 : '25. 1.~12.
- 자전거 이용 활성화 사업 추진 : '25. 1.~12.
- 여수시 자전거 보험가입 : '25. 2.~'26. 2.

□ 향후계획

- 공영자전거 운영 및 유지보수(225백만 원) : '26. 1.~12.
- 자전거 이용 활성화 사업 추진(57백만 원) : '26. 1.~12.
 - 찾아가는 자전거 교실 운영
 - 찾아가는 자전거 무상 이동수리반 운영
- 여수시 자전거보험 가입(210백만 원) : '26. 2.~'27. 2.

□ 연도별 투자계획

(단위 : 백만 원)

사업명	연차별 사업내역					
	총계	2025년	2026년	2027년	2028년	이후
3개사업	2,524	526	502	507	512	517
공영자전거 운영 및 유지관리	1,183	253	225	230	235	240
자전거 이용 활성화 사업	291	63	57	57	57	57
여수시 자전거 보험 가입	1,050	210	210	210	210	210

- ◇ 자전거도로 단절구간 횡단도 및 안전시설 설치로 자전거 이용자 및 보행자의 안전과 편의를 도모하고 시민 불편 해소

▶ 자전거도로 단절구간 횡단도
및 안전시설 설치

2025년

실시설계



2026년

공사 착공

□ 사업개요

- 사업기간 : 2025.~2026.
- 사업위치 : 여수시 관내 일원
- 사업량 : 횡단보도 단절구간 55개소, 차선도색(L=9.3km), 안전표지 등
- 사업비 : 640백만 원(특교세 600, 시비 40)

□ 추진현황

- 특별교부세 교부(6억원) : '24. 7. 31.
- 25년도 본예산 편성(6.4억원)
- 실시설계용역 착공 : '25. 3. 19.
- 자전거활성화위원회 자문회의 : '25. 8. 13.
- 실시설계용역 완료 : '25. 12. 16.
* 사업비 명시이월(6억원)

□ 향후계획

- 공사 발주 : '26. 1
- 계약체결 및 사업 추진 : '26. 2.~8.

□ 연도별 투자계획

(단위 : 백만 원)

사업명	연차별 사업내역				
	총 계	2025년까지	2026년	2027년	2028년
자전거도로 단절구간 횡단도 및 안전시설 설치공사	(총사업량)	설계용역	횡단도55개소 도색9.3km		
	(총사업비) 640	40	600		
	(국 비) 600		600		
	(시 비) 40	40			

9

자전거도로 정비 및 기반시설 확충

주요업무
e-자전거팀

◇ 자전거도로 정비로 자전거 이용 불편 해소와 안전사고를 예방하고, 자전거도로 개선 등을 통해 인프라 확충 및 자전거 이용 활성화

▶ 자전거도로 정비

2025년
103.8km



2026년
106.8km

□ 사업개요

○ 사업기간 : 2026. 1.~12.

○ 사업량 : 3km

○ 사업비 : 100백만 원(시비)

- 2016년~2025년까지(103.8km, 7,099백만원) / 매년 3km, 100~150백만원 투자

□ 추진상황

사업내역	사업량(km)	사업비(백만원)	추진기간
계	103.8	7,099	
가사리방조제~장수 자전거도로 개설 등 11건	67.1	4,076	'16.~'18.
옛 철길 연계 자전거도로 개설(4개소)	1.5	1,100	'18.~'19.
돌산 진모~남면 화태 간 자전거도로 개설	4.0	500	'20. 1.~12.
해산동~국가산단 자전거도로 개설	2.5	150	'20. 1.~12.
여수섬섬길 자전거코스 개설(낭도 3.6km, 적금 3.3km)	6.9	400	'22. 9.~12.
자전거 도로 정비 정비(연중)	6.2	150	'22. 1.~12.
단절구간 횡단도 설치 및 노후난간 개선	0.9	264	'23.~'24.
자전거 도로 정비 정비(연중)	5.4	300	'23.~'24.
웅천동 1758번지 일원 자전거도로 재포장	-	9	'25. 2.~3.
자전거 도로 정비 정비(연중)	4.8	75	'25. 1.~12.
옛 철길 연계 자전거도로 개설공사	4.5	75	'25. 9.~12.

□ 추진계획

○ 자전거도로 정비(연중)

: '26. 1.~12.

□ 연도별 투자계획

(단위 : 백만 원)

사업명	연차별 사업내역				
	총 계	2025년까지	2026년	2027년	2028년
자전거도로 정비 및 기반시설 확충	(총사업량) 112.8km	103.8km	3.0km	3.0km	3.0km
	(총사업비) 7,529	7,099	130	150	150
	(시 비) 7,529	7,099	130	150	150

4. 2026년 이렇게 바꿉니다.

I

지표로 보는 변화

분 야	사 업 명	정 량 목 표	
		2025년	2026년
도로관리	노점상 및 적치물 지도 단속	12,500건	12,700건
	국·공유재산 및 도로점용의 적정관리	사용료 징수율 97%	사용료 징수율 97.2%
정주여건 개선	여수국가산단 도로 재포장	L= 5km	L= 10km
	도로 포장 등	L= 37.0km	L= 38.0km
	도로구조물 안전점검 및 보수·보강	100%	100%
	시민공영자전거 이용 실적	99천명	100천명

(단위 : 백만 원)

성과목표 및 단위사업	2025년	2026년	증 감	비 고
총 계	93,546	108,049	14,503	
I. 시민 중심의 선진 대중교통체계 개선 / 교통과	57,779	59,893	2,114	
1. 대중교통 및 운수업체 재정지원	48,874	52,568	3,693	
2. 철도·공항 지원	140	140	-	
3. 안전한 교통환경 조성	2,819	358	△2,461	
4. 교통안전시설 확충 및 관리	5,867	6,547	680	
5. 행정운영경비 및 기본경비 등	79	80	1	
6. 내부거래 지출 등	-	201	201	
II. 시민 중심의 선진 문화 조성 / 주차차량과	7,440	16,296	8,856	
1. 차량등록·관리업무 등(일반회계)	108	84	△24	
2. 공영주차장 조성(특별회계)	2,007	10,408	8,401	
3. 주차장 유지관리(특별회계)	2,375	3,056	681	
4. 불법 주정차 단속(특별회계)	773	752	△21	
5. 행정운영경비 및 기본경비 등(특별회계)	2,177	1,996	△181	
III. 지역경제 및 관광활성화를 위한 도로교통망 구축 / 도로과	12,671	15,897	3,226	
1. 도시균형발전 도로망 확충	4,607	9,767	5,160	
2. 도심 교통난 해소를 위한 도로망 확충	8,002	6,052	△1,950	
3. 행정운영경비 및 기본경비 등	62	63	1	
4. 내부거래 지출	0	15	15	
IV. 아름다운 여수 품격에 맞는 스마트한 도로관리 / 도로시설관리과	15,656	15,963	307	
1. 도로망 정비 및 관리	6,255	8,709	2,454	
2. 도로시설물 정비	7,600	6,192	△1,408	
3. 공동구 유지관리	40	59	19	
4. 국·공유재산 관리	53	54	1	
5. 자전거 이용 여건 개선	1,388	622	△766	
6. 행정운영경비 및 기본경비 등	320	327	7	

(단위 : 억 원)

부서명	사업명	사업기간	사업규모	'26년 사업비	비고
교통과	지능형교통체계(ITS) 유지보수 용역	'26. 1.~12.	지능형교통체계(ITS) 유지보수 1식	6.5	
	버스정보안내기(BIT) 신설 및 교체	'26. 3.~9.	버스정보안내기(BIT) 유지관리 1식	3	
	교통신호기 설치 (개선) 및 유지 관리	'26. 1.~12.	교통신호기 설치 및 유지보수 1식	4.6	
	어린이보호구역 정비 및 교통안전시설 개선	'26. 1.~12	어린이보호구역 정비 및 교통안전시설 개선사업 1식	4.1	

(단위 : 억 원)

부서명	사 업 명	사업기간	사업규모	'26년 사업비	비고
주 차 차량과	신기동 공영주차장(타워) 신축	'18.~'27.	2층 3면, 157면 연면적 3,911㎡	39	계속비
	주거밀집지역 소규모 지평식 공영주차장 조성	'25.~'26.	1. ▶미평동707-4일원 2. (12면, 5.5억) 3. ▶덕충동1283일원 4. (7면, 1.5억)	7	
	여서동 주거밀집지역 공영주차장 조성	'25.~'26.	면적 1,959㎡ 55면, 사업비 15억 (보상 8억, 공사 7억)	7	사고이월
	용천동 모전마을 공영주차장(타워) 신축	'25.~'26.	2층 3면, 61면 연면적 1,782㎡	36	명시이월
	여서동 주민센터 인근 공영주차장 조성	'25.~'26.	면적 670.3㎡ 15면, 사업비10.3억 (보상 8.3억, 공사 2억)	2.2	명시이월
	덕충동 지평식 공영주차장 조성	'25.~'26.	면적 304㎡ 11면, 사업비 2.64억 (보상 1.84 억, 공사 0.8억)	1.2	명시이월
	돌산읍 우두리 공영주차장 정비	'25.~'26.	▶돌산읍 우두리 813-10일원 (면적 4,600㎡, 85면)	3.9	명시이월
	2025년 불법주정차 고정식 무인단속카메라 신설	'25.~'26.	불법주정차 단속 카메라 설치 1식	0.7	사고이월
	소라면 죽림리 1184 지평식 공영주차장 조성	'26. 1. ~ 12.	면적 1,251.6㎡ 30면, 사업비3.7억	3.7	
	모전마을 공영주차장(노상) 조성	'26. 1. ~ 12.	노상주차장 L=320m, B=20m, 40면	4.6	
	봉계동 주거밀집지역 공영주차장 조성	'26.~'27.	면적 3,588㎡ 110면, 사업비45억 (보상27억, 공사18억)	27	
	충무동 소규모 공영주차장 조성	'26.~'27.	면적 1,243㎡ 35면, 사업비39억 (보상34억, 공사5억)	39	
소호동 주거밀집지역 공영주차장 조성	'26.~'27.	면적 986.3㎡ 31면, 사업비24억 (보상 18억, 공사 6억)	18		

(단위 : 억 원)

부서명	사 업 명	사업기간	사업규모	'26년 사업비	비고
도로과	돌산읍 백초~거북선대교 진출입로 개설	'19.~'26.	L= 425m B= 5.25~9.5m	15	
	돌산읍 성두마을 진입도로 개설	'24.~'26.	L= 160m B= 8.0m	-	
	돌산읍 안골전사거리 우회도로 개설	'21.~'28.	L= 1,500m B= 10.0m	12.5	
	소라면 내기마을회관 앞 도시계획도로	'22.~'26.	L= 220m B= 8.0m	-	
	소라면 봉두~상봉 시도25호선 개설	'21.~'26.	L= 2,532m B= 8.0m	5	
	소라면 달천마을 일원 시도12호선 도로확장	'23.~'27.	L= 561m B= 8.0m	5	
	소라면 장척마을 위험도로 확장	'23.~'26.	L= 205m B= 8.0m→12.0m	0.5	
	율촌교차로~연화마을 도로 확장	'18.~'28.	L= 5,340m B= 16m~21.1m	25	
	율촌면 도성마을 농어촌 도로(313호선) 개설	'22.~'27.	L= 363m B= 8.0m	-	
	화양면 창무~백초 농어촌도로 (317호선) 우회도로 개설	'23.~'27.	L= 500m B= 10.0m	-	
	화양면 나진~분재마을 농어촌도로 개설	'19.~'27.	L= 1,225m B= 8.0m	5	
	화양면 안포~굴구지 농어촌도로 개설	'22.~'27.	L= 1,650m B= 8.0m	5	
	화정면 제도 도시계획 도로 개설	'25.~'27.	L= 200m B= 6.0m	2.5	

(단위 : 억 원)

부서명	사업명	사업기간	사업규모	'26년 사업비	비고
도로과	화정면 여자도(대동~마파) 농어촌도로 개설	'25.~'27.	L= 250m B= 8.0m	-	
	동문동 우리은행 뒤 도시계획도로 개설	'19.~'27.	L= 196m B= 8m	-	
	동문동 자산교~자산공원간 도시계획도로	'19.~'27.	L= 406m B= 8m	-	
	관문동 10통 도시계획도로 개설	'19.~'26.	L= 94m B= 8m	-	
	충무동 도시계획도로 개설 (3공구)	'25.~'27.	L= 87m B= 6~8m	1.5	
	서교동 중앙교회~ 다락카페 소방도로 개설	'19.~'27.	L= 272m B= 6~8m	12	
	오림동 내동마을 도시계획도로 개설	'23.~'28.	L= 260m B= 8m	-	
	국동 4통 도시계획도로 개설	'19.~'26.	L= 104m B= 8m	3	
	국동 남초등학교 인근 도로개설	'19.~'25.	L= 184m B= 18m	-	
	문수동 영재유치원 앞 도로 확장	'23.~'27.	L= 203m B= 15~18m	-	
	만흥~오천 도로 확포장	'19.~'27.	L= 780m B= 21m	23.5	
	월래 이주택지~죽림택지 연결 도시계획도로 개설	'20.~'27.	L= 515m B= 15m	-	
	주삼동 장곡마을~ 봉계1저수지 도로개설	'18.~'27.	L= 350m B= 12m	2	
	상암동 읍동마을 도시 계획도로 개설	'23.~'27.	L= 170m B= 6m	-	
	묘도동 읍동~온동마을 도로개선	'24.~'28.	L= 1,072m B= 8m	-	
	오천동 몽돌해변 진입부 도로확장	'23.~'26.	L= 110m B= 6m	-	
	웅천 더 자이 스위트 도로확장	'24.~'26.	L= 150m B= 6m	-	
	여수 좌수영초등학교 일원보도 개설	'25.~'26.	L= 105m B= 1.2~1.5m	-	
충무동 소방도로 개설	'24.~'28.	L= 150m B= 8m	1		

(단위 : 억 원)

부서명	사 업 명	사업기간	사업규모	'26년 사업비	비고
도로시설 관 리 과	여수세계섬박람회 대비 도로 정비	'26. 1~7.	도로재포장 및 정비 L= 6km	15	시비
	섬박람회 대비 도로 표지 정비	'26. 1~7.	노후표지판 정비	1	시비
	여수국가산업단지 내 도로 재포장사업	'26. 1~12.	도로재포장 및 정비 L= 10km	10	시비
	소라지구-1 급경사지 붕괴위험지역 정비	'25.~'26.	사면보강, 배수시설 설치	11	국, 시비
	돌산대교 등 해상특수 교량 통합위탁관리용역	'26. 1.~12.	해상교량 위탁관리 4개소(2차분)	13.3	
	웅천생태터널 정밀안전진단 용역	'26. 2.~7.	정밀안전진단 1식	1.7	
	자전거도로 단절구간 횡단도 및 안전시설 설치 공사	'26.~'27.	횡단도 및 안전시설 설치 120개소	6.4	국, 시비

2026년도 분기별 주요업무 추진내역

구 분		주 요 업 무
1분기	1월	<ul style="list-style-type: none"> ▶ 지능형교통체계(ITS) 및 교통신호기 유지관리 사업 추진 ▶ 공영주차장(타워식) 정밀안전점검 용역 추진 ▶ 신기동 공영주차장 (재)설계용역 추진 ▶ 국동4통 도시계획도로 개설 1차분 준공 및 총괄분 착공 ▶ 소라면 내기마을회관 앞 도시계획도로 공사 발주 ▶ 소라면 장척마을 위험도로 확장공사 공사 발주 ▶ 도로정비 및 유지관리사업 공사 계약 ▶ 자전거도로 단절구간 횡단도 및 안전시설 설치공사 착공
	2월	<ul style="list-style-type: none"> ▶ 교통신호기 설치 및 개선 사업 실시 설계 및 사업 추진 ▶ 돌산읍 백초~거북선대교 진출입로 개설공사 1차분 준공 ▶ 만흥~오천 도로 확포장공사 2차분 준공 및 3차분 착공 ▶ 웅천더자이 스위트 도로 확장 공사 준공 ▶ 여수좌수영초등학교 일원 보도개설 착공 ▶ 울촌중학교 앞 도로확장공사 준공 ▶ 행정절차 및 보상절차 이행 추진 ▶ 도로관리심의회 개최(1/4분기) ▶ 웅천생태터널 정밀안전진단 용역 착수 ▶ 도로구조물 정밀안전점검 용역 착수 ▶ 도로구조물 보수공사 실시설계용역 착수 ▶ 여수시 자전거 보험 계약 ▶ 도로 표지판 정비사업 시행
	3월	<ul style="list-style-type: none"> ▶ 버스정보안내기(BIT) 신설 및 교체 사업 추진 ▶ 돌산읍 백초~거북선대교 진출입로 개설공사(2차분) 착공 ▶ 울촌교차로~연화마을 도로확장공사 2차분 준공 및 3차분 착공 ▶ 국동 4통 도시계획도로 개설공사 준공 ▶ 2026년 정기분 도로점용료 부과 징수 ▶ 운행제한 차량 유관기관 합동 지도 단속 ▶ 도로정비 및 유지관리사업 착공

2분기	4월	<ul style="list-style-type: none"> ▶ 만흥동 마래2터널 우회도로 개설 기본 및 실시설계용역 준공 ▶ 화양면 나진~분재 농어촌도로 구조물공 추진 ▶ 웅천생태터널 정밀안전진단 용역 준공 ▶ 도로구조물 보수공사 착공 ▶ 도로구조물 보수공사 실시설계용역 준공
	5월	<ul style="list-style-type: none"> ▶ 울촌교차로~연화마을 도로 확장공사(2차분) 착공 ▶ 소라면 봉두~상봉 시도25호선 구조물공 추진 ▶ 해상특수교량 통합위탁관리 용역(2차분) 준공 ▶ 해상특수교량 통합위탁관리 용역(3차분) 착수 ▶ 상반기 과속방지턱 및 도로안전시설물 정비사업 추진 ▶ 환경정비사업(풀베기) 시행(5~10월) ▶ 도로관리심의회 개최(2/4분기)
	6월	<ul style="list-style-type: none"> ▶ 여수좌수영초등학교 일원 보도개설 준공 ▶ 돌산 성두마을 진입도로 개설 공사 발주 ▶ 소라면 내기마을 도시계획도로 구조물공 추진 ▶ 운행제한 차량 유관기관 합동 지도 단속 ▶ 도로 표지판 정비사업 준공 ▶ 상반기 정기안전점검 완료 ▶ 거문대교 등 6개소 정밀안전점검 완료

구 분		주 요 업 무
3분기	7월	<ul style="list-style-type: none"> ▶ 돌산읍 백초~거북선대교 진출입로 개설공사 총괄 준공 ▶ 돌산 성두마을 진입도로 토공 추진 ▶ 화양면 나진 분재 농어촌도로 개설(1차분) 준공 및 착공(2차분) ▶ 국·공유재산 사용료 부과 징수 ▶ 시·군도 등 도로변 배수로 준설 등 추진(7~9월) ▶ 도로구조물 보수공사 준공 ▶ 시내버스 노선체계 개편 용역 준공
	8월	<ul style="list-style-type: none"> ▶ 돌산 성두마을 진입도로 토공 추진 ▶ 소라면 내기마을 도시계획도로 구조물공 추진 ▶ 도로관리심의회 개최(3/4분기) ▶ 웅천생태터널 등 9개소 정밀안전점검 완료 ▶ 자전거도로 단절구간 횡단도 및 안전시설 설치공사 준공
	9월	<ul style="list-style-type: none"> ▶ 버스정보안내기(BIT) 신설 및 교체 사업 준공 ▶ 소라면 달천마을 일원 시도12호선 도로확장 공사 발주 ▶ 화정면 제도 도시계획도로 개설 공사 발주 ▶ 운행제한 차량 유관기관 합동 지도 단속 ▶ 하반기 과속방지턱 및 도로안전시설물 정비사업 추진 ▶ 도로 표지판 정비사업 준공
4분기	10월	<ul style="list-style-type: none"> ▶ 소라면 달천마을 일원 시도12호선 도로확장 공사 자재 준비 ▶ 화정면 제도 도시계획도로 개설 공사 발주 자재 준비 ▶ 환경정비사업(풀베기) 완료(5~10월)
	11월	<ul style="list-style-type: none"> ▶ 소라면 달천마을 일원 시도12호선 도로확장 공사 자재 준비 ▶ 화정면 제도 도시계획도로 개설 공사 발주 자재 준비 ▶ 도로정비 및 유지관리사업 준공 ▶ 도로관리심의회 개최(4/4분기)
	12월	<ul style="list-style-type: none"> ▶ 교통신호기 설치 사업 준공 ▶ 지능형교통체계(ITS) 및 교통신호기 유지관리 사업 준공 ▶ 돌산 성두마을 진입도로 공사 준공 ▶ 소라면 내기마을 도시계획도로 공사 준공 ▶ 소라면 봉두~상봉 시도25호선 확장 공사 준공 ▶ 소라면 장척마을 위험도로 확장공사(2공구) 공사 준공 ▶ 주삼동 장곡마을~봉계1저수지 도로개설 준공 예정 ▶ 운행제한 차량 유관기관 합동 지도 단속 ▶ 하반기 정기안전점검 완료

2026년 주요행사 일정표

월별	행 사 명	장 소	일 자
1월	▶ 시내버스 노선체계 전면 개편 주민설명회	읍·면·동	2026. 1.~2.
2월	▶ 도로관리심의회 개최(1/4분기)	상황실	2026. 2.
3월	▶ 운수종사자(택시) 편익·휴게시설 개소식	국동 159-20	2026. 3.
4월	▶ 2026년 자전거의 날 행사 ▶ 운수종사자(택시) 편익·휴게시설 개소식	자전거 문화센터 국동 159-20	2026. 4.
5월	▶ 도로관리심의회 개최(2/4분기)	상황실	2026. 5.
6월			
7월	▶ 응천 모전마을 공영주차장(타워) 준공식	응천 1728-1	2026. 7.
8월	▶ 도로관리심의회 개최(3/4분기)	상황실	2026. 8.
9월	▶ 교통유발부담금 경감심의위원회 개최	회의실	2026. 9.
10월			
11월	▶ 도로관리심의회 개최(4/4분기)	상황실	2026. 11.
12월	▶ 운수종사자 친절 교육 개최	문화홀	2026. 12.

10. 섬박람회지원단

1. 섬박람회지원과
2. 섬박람회대책과

I. 기본 현황

1 조직 및 인력

○ 조직 : 1단 2과 8팀

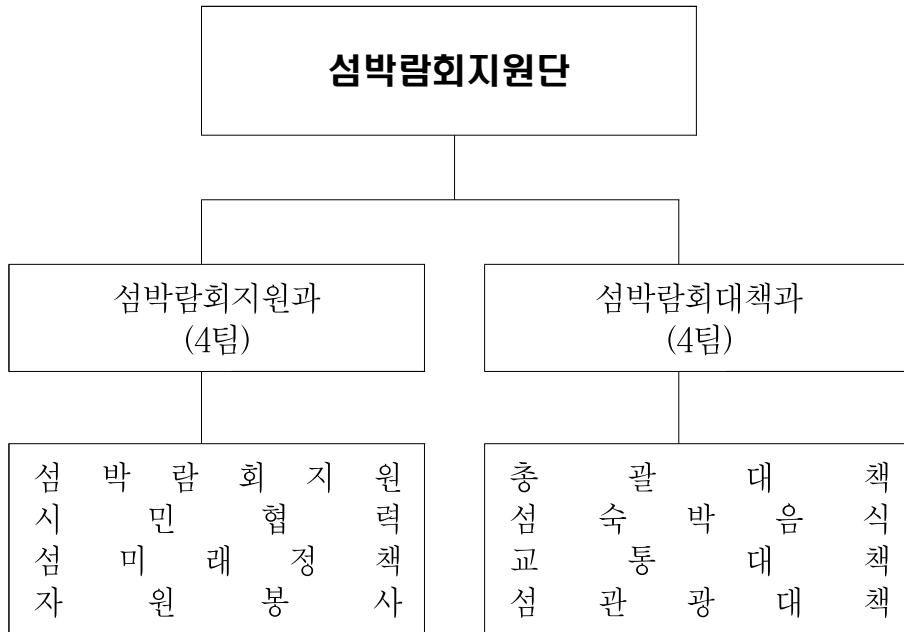

○ 현원/정원 : 30명/32명

(2026. 1. 12. 기준)

구분	합계	일반직							연구사	전문 경력
		소계	4급	5급	6급	7급	8급	9급		
합계	30/32	30/32	1/1	2/2	11/10	8/6	6/10	2/3	-	-
섬박람회 지원과	16/18	16/18	1/1	1/1	7/6	4/3	2/4	1/3	-	-
섬박람회 대책과	14/14	14/14	-	1/1	4/4	3/4	6/4	0/1	-	-

* 조직위원회 파견 현원/정원 : 69명/70명

계	3급	4급	5급	6급	7급	8급	9급
69/70	1/1	2/2	10/10	21/21	27/28	8/8	0/0
(전남도)	-민간-	(1)	(4)	(5)	(6)		

2

부서별 주요업무

부 서 별	주 요 업 무
섬박람회지원과	<ul style="list-style-type: none"> ○ 섬박람회 종합지원계획 수립·추진 ○ 섬박람회 조직위원회 업무 지원 및 예산 확보·지원 ○ 섬박람회 관내 홍보 활동 및 옥외 시설물 설치 ○ 섬박람회 범시민준비위원회 구성·운영 및 시민 역량 결집 ○ 섬박람회 참여국 및 관련 기관 대외협력 네트워크 구축 및 협력 추진 ○ 섬박람회 사후활용 계획 수립 추진 ○ 섬 자연·역사·문화 자료 발굴 및 기록 지원 사업 추진 ○ 섬박람회 연계 디지털 및 섬미래산업 기반 구축 ○ 섬박람회 연계 섬 지속발전 정책 발굴 및 추진 ○ 자원봉사 종합 운영 계획 수립 및 운영 ○ 섬박람회 자원봉사 종합계획 수립 및 모집·운영 ○ 자원봉사센터 관리 및 자원봉사활동 개발·운영
섬박람회대책과	<ul style="list-style-type: none"> ○ 섬박람회 종합대책(관광, 음식, 숙박) 계획수립 ○ 섬박람회 숙박시설 지원(섬지역 시설확충 등) 사업추진 ○ 섬박람회 섬지역 숙박 체험 프로그램 사업 추진 ○ 섬박람회 음식시설 지원(섬지역 시설확충 등) 사업 추진 ○ 섬박람회 기반조성사업 추진 ○ 개도 섬어촌 문화센터 건립 추진 ○ 섬 음식(특산품) 개발 및 운영 사업 추진 ○ 섬박람회 교통대책(육·해상) 총괄 관리 추진 ○ 섬박람회 대비 섬관광 활성화 종합 대책 수립 ○ 섬박람회 대비 섬 탐방 활성화 지원사업(스토리텔링, 섬해설사 등) 추진 ○ 섬박람회 대비 섬 지역 기간별 탐방 프로그램 개발 및 운영 ○ 섬박람회 대비 섬 지역 관광 편의시설 및 조형물 설치 ○ 세계섬박람회장 부지조성 지원

3

주요 현황

□ 유관기관 현황

분 야 별	현 황	비 고
(재)2026여수세계섬박람회 조직위원회	<ul style="list-style-type: none"> ○ 설 립 일 : 2023. 12. 11. * 비영리 재단법인 ○ 사 무 실 : 여수세계박람회장 국제관 A동 2층 ○ 임 원 진 : 23명 <ul style="list-style-type: none"> - 조직위원장 3(김영록, 정기명, 박수관) - 이사장 1(정기명) - 이사 14, 감사 2, 고문 3 ○ 사 무 처 : 2본부, 1실, 8부, 69명 <ul style="list-style-type: none"> - 사무총장, 공무원 파견(전남도 16, 여수시 52) ○ 주요기능 <ul style="list-style-type: none"> - 박람회장 조성, 홍보 및 국제협력, 전시구성 - 관람객 유치, 수익사업 행사 운영 등 ○ 출연계획 : 128억 원(국 64, 도 19, 시 45) <ul style="list-style-type: none"> - 기본재산 100백만 원(도 50, 시 50) - '25년 출연금액 54.7억 원(국 22.7, 도 13.4, 시 18.6) 	
2026여수세계섬박람회 범시민준비위원회	<ul style="list-style-type: none"> ○ 구 성 일 : 2023. 3. 14. ○ 사 무 실 : 여수시 공화남3길 19-1, 2층 ○ 위원현황 : 365명 * 위원장 안규철 <ul style="list-style-type: none"> - 위원장 1, 부위원장 3, 분과위원장 6, 집행위원 29 ○ 임 기 : 박람회 종료 후 1년 이내 위원회가 해산하는 날까지 ○ 주요역할 <ul style="list-style-type: none"> - 박람회 성공개최 관내 홍보활동 및 시민역량 결집 	

□ 자원봉사자 등록현황

(2025. 12. 31. 기준/명)

전체인구	등록인원	활동인원	성별			활동단체
			계	남	여	
262,284	101,745	10,744	101,745	50,056	51,689	439단체

* 등록인원 대비 활동인원 : 10.6%

II. 2026년 시정목표 및 실천방향

2026여수세계섬박람회 성공 개최를 통한
국제 섬 선도 도시 구축 및 여수 미래 발전 신성장동력 마련

2026여수세계섬박람회 성공 개최 지원

- ① 섬박람회 성공개최를 위한 예행연습 및 분야별 총괄 지원
- ② 시민 중심 섬박람회 홍보 및 자원봉사 운영
- ③ 국제적 교류·협력을 통한 해외 참가국 유치 및 맞춤형 지원
- ④ 박람회장 사후활용 계획 수립
- ⑥ 섬 자원 활용 섬박람회 연계 사업 추진

- ① 2026여수세계섬박람회 주·부행사장 조성 지원
- ② 성공적인 행사 운영을 위한 최선의 교통대책 수립
- ③ 섬 숙박과 음식을 결합한 체류형 관광콘텐츠 제공
- ④ 지속가능한 해양관광도시 구축을 위한 차별화된 섬 관광 프로그램 도입

III. 2026년 주요업무계획

섬 박람회 지원단

① 섬박람회지원과

② 섬박람회대책과

1. 섬박람회지원과

I. 핵심추진사업

1. 2026여수세계섬박람회 성공 개최

II. 주요업무

1. 2026여수세계섬박람회 종합 지원
2. 전 시민 참여 섬박람회 홍보 추진
3. 섬박람회 성공 개최 지원을 위한 자원봉사 운영
4. 제7회 섬의 날 행사 개최
5. 민·관 합동 섬박람회 시민 참여주간 운영
6. 국제 협력을 통한 섬박람회 참가국 유치 및 지원
7. 2026여수세계섬박람회 백서 제작
8. 섬박람회 사후활용계획 수립 연구용역 추진
9. 섬 자원 활용 지속가능한 섬박람회 연계 사업 추진
10. 여수 섬플루언서 육성 추진
11. 섬박람회 뉴스레터 관내 초중고 특화교재 활용

행정 여건 및 업무 정책 방향

I

행정 여건

- ① 섬박람회 행사에 대한 시민들의 낮은 체감도 등 행사 준비상황에 대한 지역사회 우려
- ② 섬박람회 성공 개최 분위기 및 전 시민 뭉 조성을 이끌어 낼 수 있는 적극적인 홍보 활동, 시민운동 캠페인 전개 필요
- ③ 육지 중심 관광 활성화 및 섬 지역 관광 정체 추세로 섬 자원을 활용한 관광 활성화를 통해 섬 주민 소득 창출 방안 및 섬박람회 연계 정책 필요

II

업무 정책방향

- ▣ 2026여수세계섬박람회 성공개최 총력 지원 및 시민 참여 확대
- ▣ 국제 교류·협력을 통한 해외 참가국 및 관람객 목표 달성 지원
- ▣ 섬박람회 사후활용 계획 수립을 통한 지속가능한 미래 발전 전략 마련

- ① 2026여수세계섬박람회 성공개최 지원 및 시민 참여 조성
 - 섬박람회 종합 지원을 통한 협력 강화, 여행연습 및 총력 지원
 - 범시민준비위원회와 읍면동 연계, 실천 및 참여 위주의 시민운동 전개
 - 체계적이고 효율적인 자원봉사 운영을 통한 성공 개최 지원
- ② 국제협력을 통한 섬박람회 참가국 유치 및 적극적 의전 서비스 제공
 - 국제 자매·우호도시 대상 적극적 유치 활동 및 행정 지원
 - 섬박람회 참가를 통한 상호 우호 증진으로 국제적 교류협력 활성화
- ③ 섬박람회 전후 섬 자원과 연계한 지속가능 정책 발굴 추진
 - 부지 활용 대책 및 섬 권역별 콘텐츠 다각화 등 사후활용계획 수립
 - 지속적인 관광객 방문 유도 콘텐츠 발굴을 통한 섬 주민 체감도 제고

1. 핵심 추진 사업

1 2026여수세계섬박람회 성공 개최

핵심추진사업
섬박람회지원팀

◇ 2026여수세계섬박람회 성공개최를 통해 관광 활성화, 지역발전을 위한 신성장동력을 마련하고 국제 섬 선도 도시로서 위상 제고

▶ 2026여수세계섬박람회 성공개최 총력 지원

2025년
조직위원회 예산확보
및 연계사업 발굴



2026년
종합지원계획 추진
및 행사 지원

□ 행사 개요

- 주 제 : 섬, 바다와 미래를 잇다(Island, Connecting Ocean and Future)
- 개최시기 : 2026. 9. 5.(토) ~ 11. 4.(수) / 2개월간
- 총사업비 : 676억 원
 - 직접사업비 : 248억 원(국비 64^{26%}, 도·시비 64^{26%}, 사업수익 120^{48%})
 - 위탁사업비 : 428억 원(도비 128^{30%}, 시비 300^{70%})
- 장 소 : 전라남도 여수시 돌산 진모지구 및 관내 섬 일원
 - ※ 부행사장 : 개도(화산리 농어촌관광휴양단지), 금오도(섬 전역), 2012여수세계박람회장
- 주 최 : 전라남도·여수시 ※ 주무부처 : 행정안전부
- 주 관 : (재)2026여수세계섬박람회 조직위원회
- 참여규모 : 30개국 / 300만 명(내국인 291, 외국인 9)
- 주요내용

- 공식행사 : 개장식, 개·폐회식, 갈라쇼, 드론 불꽃쇼, 국가지자체 스페셜 데이 등
- 전 시 관 : 주제관, 섬해양생태관, 섬미래관, 섬공동관, 섬문화관, 섬마켓관, 섬놀이터, 섬식당
- 학술 및 컨벤션 행사 : 국제섬포럼, 세계섬도시대회, 섬 신기술 비즈니스 등
- 체험 프로그램 : 레저 및 액티브, 문화공연, 섬 캠핑, 섬 탐방, 경연 프로그램 등
- 주요사업 : 위그선 연출, 랜드마크, 상징 아트포토존, 세계·한국의 섬 테마존, 섬 전설 연극 등 공연, 섬 캠핑 및 트래킹 등

□ 추진상황

- 섬박람회 국제행사 최종 승인(기재부) : '21. 8. 9.
- 섬박람회 종합기본계획 수립 : '22. 6. ~ '23. 6.
- 섬박람회 개최시기 변경 및 기간연장 승인 신청 : '23. 11. 7.
- (재)2026여수세계섬박람회 조직위원회 설립 출범 : '23. 12. 8.
- 주행사장 조성 기본 및 실시설계 용역 추진 : '24. 10. ~ '25. 6.
- (조직위)운영 대행용역 계약 체결 : '25. 4. 30.
- (조직위)D-365 행사 개최 및 입장권 판매 개시 : '25. 9. 5.
- (조직위)섬박람회 종합실행계획 수립 : '25. 11.

□ 추진계획

- (조직위)주행사장 조성 공사 추진 : '25. 9. ~ '26. 7.
- (조직위)주행사장 전시관 조성 및 전시·연출 제작 설치 : '26. 3. ~ '26. 7.
- 부행사장(개도) 섬어촌문화센터 건립 준공 : '26. 4.
- (조직위)섬박람회 행사 리허설 및 현장 점검 : '26. 7. ~ 8.
- 2026여수세계섬박람회 행사 개최 : '26. 9. ~ 11.

□ 연도별 투자계획

(단위 : 백만 원)

사업명	연차별 사업내역						
	총 계	2024년까지	2025년	2026년	2027년	이후	
2026여수 세계섬박람회 성공개최	(총사업량) 1식	조직위 연차별 사업비				-	-
	(총사업비) 24,770	2,778	5,470	16,522	-	-	
	(국 비) 6,363	860	2,270	3,233	-	-	
	(도 비) 1,909	570	1,339	-	-	-	
	(시 비) 4,454	1,348	1,861	1,245	-	-	
	(사업수익) 12,044	-	-	12,044	-	-	
2026여수 세계섬박람회 위탁사업	(총사업량) 1식	-	1식	1식	-	-	
	(총사업비) 42,800	-	25,745	17,055	-	-	
	(도 비) 12,840	-	3,195	9,645	-	-	
	(시 비) 29,960	-	22,550	7,410	-	-	

2. 주요업무

1 2026여수세계섬박람회 종합 지원

주요업무
섬박람회지원팀

◇ 여수시 및 조직위원회 간 체계적이고 효율적인 종합 지원체계 구축 및 운영을 통한 2026여수세계섬박람회 성공 개최 준비

▶ 2026여수세계섬박람회 성공 개최 지원

2025년
사업비 확보
연계사업 발굴



2026년
종합지원계획 추진

가. 섬박람회 종합지원계획 추진

□ 사업개요

○ 사업기간 : 2026. 1. ~ 12.

○ 주요내용 : 우리 시 지원사업과 조직위 주관사업으로 분류하여 총괄 지원·관리

① 종합지원사업 [6개 분야]

※ 6개 분야: 도로교통, 숙박음식, 행사장 조성, 섬관광활성화 및 정주여건개선, 시민안전 및 참여홍보, 문화예술 행사

② 섬박람회 조직위원회 주관사업[직접·위탁사업 / 676억 원]

여수시		⇔	섬박람회 조직위
섬박람회지원과 총괄·추진상황 관리	협업사업 추진부서 예산확보·사업추진		예산확보 및 직접·위탁 사업(676억 원) 추진

□ 추진상황

○ 섬박람회 종합지원계획 수립 : '25. 9. 14.

□ 추진계획

○ 섬박람회 종합 지원사업 추진상황 점검 : '26. 1. ~ 8.

○ 섬박람회 지원 및 시민참여 시뮬레이션 실시·보완 : '26. 7. ~ 8.

○ 행사기간 중 집중 지원 추진 : '26. 9. ~ 11.

○ 행사 종료 후 사후활용 및 이관 업무 적기 추진 : '26. 11. ~ 12.

나. 섬박람회 지원 테마별 토의

□ 토의개요

- 시 기 : 2026. 1. ~ 8. / 매월 2회
- 대 상 : 부서에서 추진하는 섬박람회 지원계획 등
- 주 재 자 : 여수시장
- 보 고 자 : 국·소·단장 ※ 해당 부서장 배석
- 주요내용[테마별 회의(안)-예시]
 - 부서별 유관기관 입장권 판매 계획 보고(판매율 제고 방안 논의)
 - 부서별(읍면동 포함) 섬박람회 홍보 방안 보고
 - 각 부서 관내 섬별 지원계획
 - 시민·직원 차량 5부제 시행 및 참여 방안 등
- 토의방법 : 지원 테마별 국·소·단장 지원계획 보고

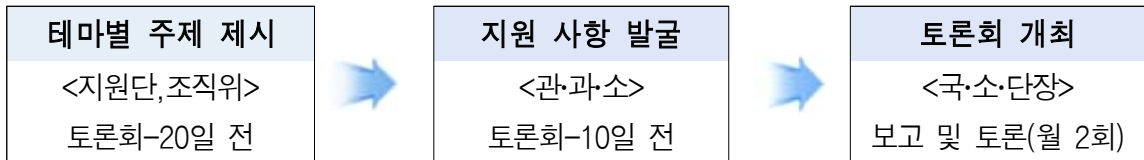

□ 향후계획

- 섬박람회 관련 예상 문제점·지원 사항 발굴 : '26. 1.
- 섬박람회 테마별 추진상황 점검 : 토론회 이후 계속
- 섬박람회 최종 지원계획 확정 : '26. 7.

다. 섬박람회 여행연습 및 행사 지원

□ 여행연습[시뮬레이션] 개요

- 목 적 : 행사 전 여행연습을 통해 운영상 미비점을 사전에 파악·보완하여 본행사 준비 완성도 제고
- 연습기간 : 2026. 7. ~ 8. 중
- 대 상 : 8개 분야별 주요 사업

- 주요내용
 - 행사장별 동선 점검 및 안전관리 시뮬레이션 등
 - 자원봉사자, 경찰·소방 협조 체계 리허설 등
- 연습절차 : ①모의실험(서면), ②예행연습, ③문제점 파악, ④결과 분석 보완
- 주요일정

구 분	기 간	주 요 내 용
준비 단계	2026. 1. ~ 6.	· 행사지원 분야별 세부계획 수립·추진 · 유관부서 및 지원인력 협의
모의실험 및 예행연습	2026. 7. ~ 8.	· 행사장별 운영 시뮬레이션 · 교통, 안전, 관람객 동선 리허설 · 자원봉사자 및 인력 교육
최종 점검	2026. 8.말	· 리허설 결과 보완 · 현장 점검회의 실시 · 미비사항 개선조치 완료
본행사 지원	2026. 9. 5. ~ 11. 4.	· 주·부행사장 현장행정반 운영 · 교통, 숙박, 관광 등 분야별 집중지원 · 안전·의료·외국인 대응체계 상시 운영

□ 행사지원계획

- 목 적 : 2026여수세계섬박람회 개최기간 동안 행사운영의 안정성과 관람객 편의 제공을 위한 연계 지원
- 기 간 : 2026. 9. ~ 11.
- 지원대상 : 부서별 협업사업 중 섬박람회 개최 기간 추진 행사
- 지원방법 : ①섬박람회지원단 자체지원 ②유관기관 및 부서 연계 조정
- 주요내용
 - (섬박람회지원단 / 현장 운영지원) 자원봉사자 배치 지원, 현장 대응 등
 - (섬박람회지원단 / 시민참여 홍보 등) 시민참여 행사 연계, 홍보물 배포 등
 - (유관기관·부서 연계) 행사별 지원 요청에 따른 유관기관·부서 연계

- ◇ 홍보 시설물 설치 및 다각적 홍보 활동을 통한 범업 분위기 조성
- ◇ 시민 참여 열기 확산을 위한 범시민준비위원회 관내 홍보활동 강화

▷ 관내 홍보 시설물 설치 ▷ 범시민준비위원회 홍보활동 추진	2025년	2026년
	홍보시설물 3종, 20개소 설치 범시민준비위 활동계획 개선	홍보시설물 4종, 69개소 설치 범시민준비위 특화사업 추진

가. 섬박람회 관내 홍보활동 추진

□ 사업개요

- 사업기간 : 2026. 1. ~ 11.
- 사업대상 : 여수시 관내 일원 / 여수시민, 관내 공공기관 및 단체 등
- 사업비 : 444백만 원(시비)
- 사업내용
 - 섬박람회 홍보물(7종) 및 기념품(9종) 제작·배부
 - 관내 주요 거점 및 다중이용시설 홍보 시설물 제작·설치(4종, 69개소)
 - 관내 축제·행사 홍보부스 운영 및 캠페인 추진

□ 추진상황

- 옥외 홍보 시설물(현판, 다섬이 조형물 등) 제작·설치 : '24. ~ '25.
 - 현판 13개소, 상황판 3개소, 홍보탑 6개소, 모빌 1개소, 전광판 13개소, 다섬이 조형물 6개소
- 섬박람회 홍보 스티커 배부 : '24. ~ '25.
- 찾아가는 섬박람회 홍보활동 추진(38회) : 연중
 - 설명회 16회, 홍보부스 22회

□ 추진계획

- 섬박람회 포스터 및 홍보 스티커 제작·배부 : '26. 1. ~ 9.
- 옥외 홍보 시설물 제작·설치 : '26. 1. ~ 11.
 - 현판 3, 전광판 20, 가로등 배너기 10, 다섬이 조형물 7, 다섬이 승강장 1
- 관내 축제·행사 홍보부스 운영 및 캠페인 추진 : 연중
- 옥외 홍보 시설물 이관 및 철거 : '26. 11. ~ 12

□ 연도별 투자계획

(단위 : 백만 원)

사업명	연차별 사업내역					
	총 계	2024년까지	2025년	2026년	2027년	이후
섬박람회 관내 홍보활동 추진	(총사업량) 1식	1식	1식	1식	-	-
	(총사업비) 1,020	133	443	444	-	-
	(시 비) 1,020	133	443	444	-	-

나. 범시민준비위 주관 실천운동 캠페인 전개

□ 사업개요

- 기간/대상 : 2026. 1. ~ 11./전 시민 대상(홍보 및 실천운동 중점)
- 사업비 : 98백만 원(시비, 민간경상사업보조 98)
- 주최/주관 : 여수시 / 2026여수세계섬박람회 범시민준비위원회
- 주요내용 : 섬박람회 5대 시민 실천운동 캠페인 등 추진(수시)
 - 단체(권역별) 캠페인 전개(숙박, 교통, 음식, 질서, 청결)

□ 추진상황

- 범시민준비위원회 조직 개편 논의 : '25. 11.
- 섬박람회 성공개최 5대 시민 실천운동 결의대회 개최 : '25. 11. 22.

□ 추진계획

- 조직개편(집행위원회, 임시총회) 및 '26년도 활동계획 수립 : '26. 1.
- 월별(분과별) 캠페인 세부 추진계획 수립 및 전개 : '26. 2. ~ 11.
- 섬박람회 자원봉사 및 민간단체 간 협력, 교류활동 : 수시
- 섬박람회 5대 시민 실천운동 추진 및 실적 보고(정산) : '26. 9. ~ 11.

※ 범시민준비위원회 26년도 추진사업 : 4건, 98백만원

(단위:백만 원)

연번	사업명	주요내용	기간	참여대상	예산
1	범시민준비위원회 운영 지원	각종 회의 개최, 사무실 운영 경비 지출 등	'26. 2. ~ 12.	범시민준비위원회	27
2	시민 실천운동 캠페인 전개	5대 시민 실천운동 추진 (숙박,교통,음식,친절,청결)	'26. 2. ~ 11.	범시민준비위원회	25
3	자원봉사 추진 (시민 모니터링단)	박람회 기간, 개선 사항 모니터링 및 행사 안내 등	'26. 9. ~ 11.	범시민준비위원회	27
4	섬 지역 방문 교류 지원	전남도 내 인근 섬 지역 방문 교류활동 지원	'26. 2. ~ 8. (5회)	범시민준비위원회	19

□ 연도별 투자계획

(단위 : 백만 원)

사업명	연차별 사업내역					
	총 계	2025년까지	2026년	2027년	2028년	이후
섬박람회 범시민준비위원회 운영지원	(총사업량) 15개소	1개소	14개소	-	-	-
	(총사업비) 148	50	98	-	-	-
	148	50	98	-	-	-

- ◇ 2026여수세계섬박람회 운영에 필요한 우수 자원봉사자를 체계적으로 모집하고 적기에 선발 및 관리하여 성공적인 박람회 개최 기여

▶ 2026여수세계섬박람회 자원봉사 운영

2025년
자원봉사 시스템 구축



2026년
자원봉사 운영(1,200명)

가. 섬박람회 자원봉사 운영

□ 운영개요

- 운영기간 : 2026. 1. ~ 12.
- 근무지 : 주행사장(진모지구) 및 여수시 일원
- 모집인원 : 1,200명(일 220~250명) ※ 주행사장 1,000명, 주행사장 외 200명
- 사업비 : 440백만 원(시비)
- 근무시간 : 6시간 2교대(09:30~15:30 / 15:30~21:30)
- 주요업무 : 통역, 회장안내, 문화행사 지원, 질서유지, 편의서비스 제공 등

□ 추진상황

- 자원봉사 통합관리시스템 구축 및 시범운영 : '25. 9.~12.
- 자원봉사 모집 및 운영 종합계획 수립 : '25. 11. 20.
- 자원봉사자(다봉이) 모집 및 홍보계획 수립 : '25. 12. 5.
- 한영대학교 자원봉사 모집 협조 업무협약 체결 : '25. 12. 24.

□ 추진계획

- 섬박람회 자원봉사자 모집 및 선발 : '26. 1.~4.
- 자원봉사자 근무구역 배치 : '26. 5. 31.한
- 자원봉사자 교육 실시(조직위) : '26. 5. ~ 8.
- 섬박람회 자원봉사단 발대식 및 해단식 추진 : '26. 7./ 11.
- 섬박람회 자원봉사자 사후관리(실비 지급, 포상 등) : '26. 9. ~ 12.

□ 운영체계

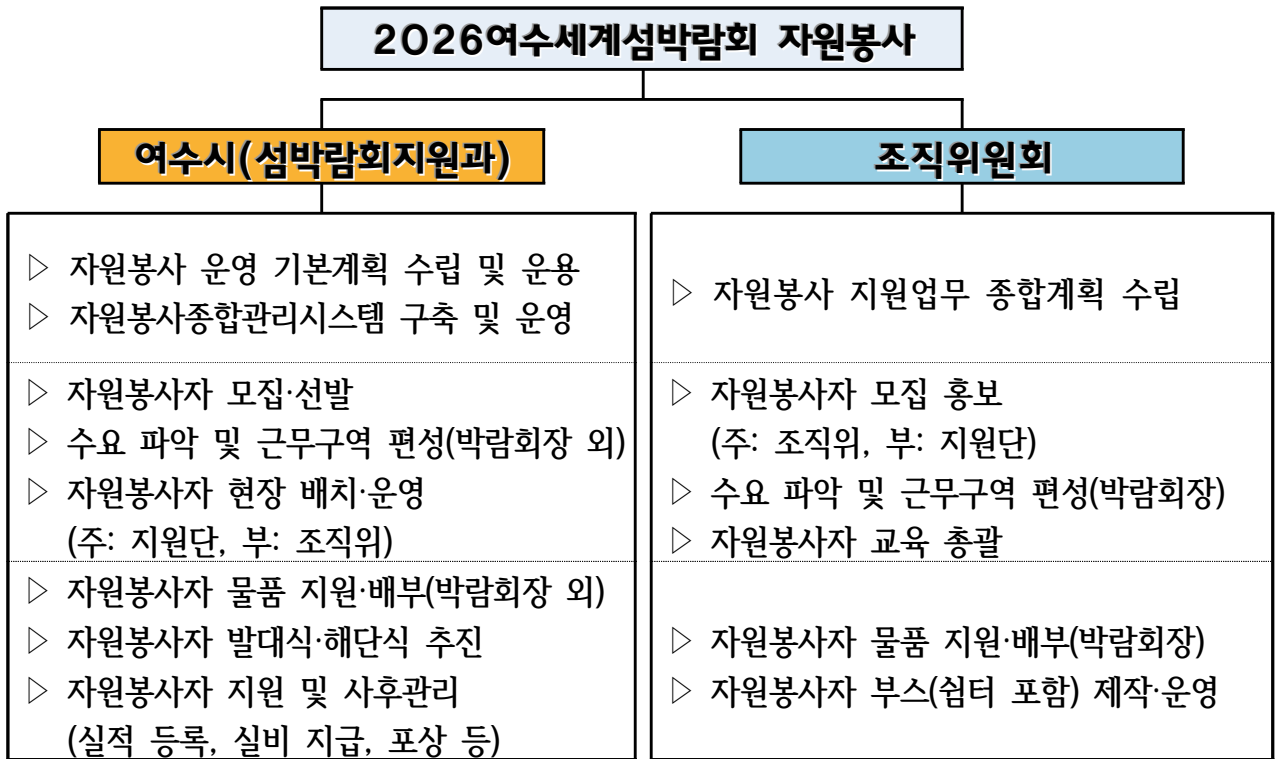

□ 추진 일정

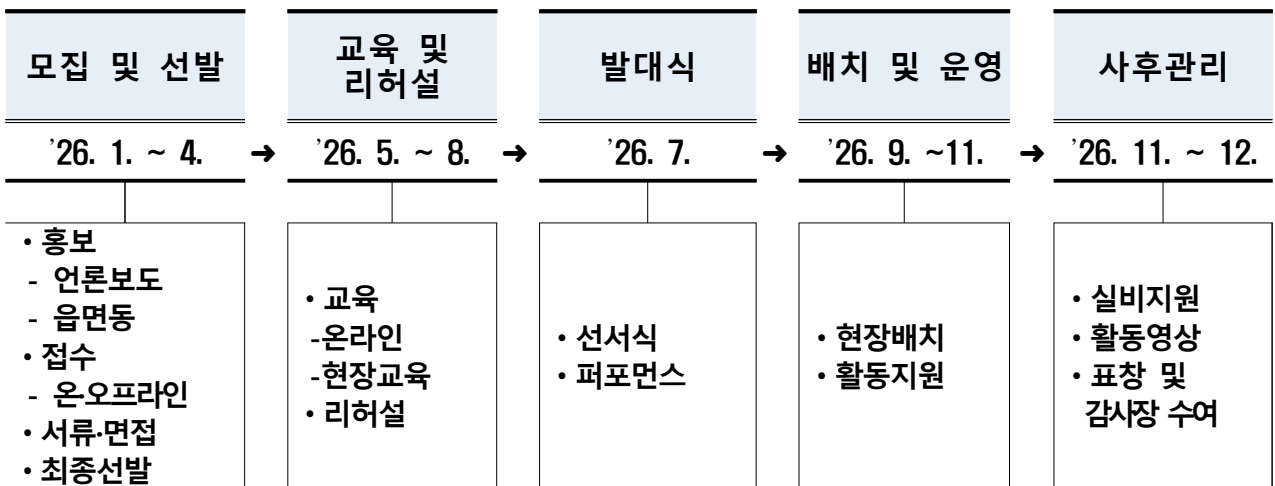

□ 연도별 투자계획

(단위 : 백만 원)

사업명	연차별 사업내역		
	총 계	2025년까지	2026년
2026여수세계섬박람회 자원봉사 운영	(총사업량) 1식	시스템 구축 1식	섬박람회 자원봉사 운영 1식
	(총사업비) 492	52	440
	(시 비) 492	52	440

나. 자원봉사 참여문화 확산

□ 사업개요

- 기 간 : 2026. 1. ~ 12.(연중)
- 대 상 : 자원봉사자 및 단체, 수요처, 할인가맹점 및 여수시민
- 사 업 비 : 162백만 원(국비 7⁴%, 도비 12⁷%, 시비 143⁸⁹%)
- 내 용
 - 섬박람회 대비 자원봉사 프로그램 운영 및 인센티브 제공
 - 자원봉사자(단체) 관리, 교육을 통해 참여의식 고취 및 네트워크 구축

□ 추진상황

- 2025년 자원봉사 주간 운영 : '25. 12. 8. ~ 14.
- 자원봉사 맞춤형 교육 및 프로그램 세부 계획수립 : '26. 1.
- 자원봉사자 인센티브 사업별 세부 추진계획 수립 : '26. 1.

□ 추진계획

- 자원봉사자 맞춤형 교육 추진 : 연중
- 자원봉사자 프로그램 추진 : 연중
- 자원봉사자 인센티브 지원(표창, 선진지 견학 등) : 연중
- 자원봉사자(단체) 운영 및 활동처 관리 지원 : 연중
- 2026년도 자원봉사자 주간 운영 : '26. 11.

□ 연도별 투자계획

(단위 : 백만 원)

사업명	연차별 사업내역					
	총 계	2025년	2026년	2027년	2028년	이후
시민과 함께하는 자원봉사 실천문화 확산	(총사업량) 1식	1식	1식	1식	1식	1식
	(총사업비)	162	162	162	162	162
	(국 비)	7	7	7	7	7
	(도 비)	12	12	12	12	12
	(시 비)	143	143	143	143	143

4 제7회 섬의 날 행사 개최

주요업무
섬박람회지원팀

◇ 제7회 섬의 날 행사 개최를 통해 섬박람회 전국 홍보 및 교통·숙박 등 섬박람회 대비 사전 점검

▶ 섬박람회 사전 연계 및 붐 조성을 위한 제7회 섬의 날 행사 개최

2025년
행사 개최 공모 선정



2026년
제7회 섬의 날 행사 개최

□ 사업개요

- 기간/장소 : 2026. 8. 6. ~ 8. 9.(4일간) / 여수세계박람회장 일원
- 주최/주관 : 행정안전부 / 전라남도·여수시
- 사업비 : 1,949백만 원(국 509^{26%}, 도 440^{23%}, 시 1,000^{51%})
- 주요참석 : 장관, 도지사, 지역 국회의원, 지자체장, 주민 등
- 주요내용 : 정부 기념식, 섬 지역 기초단체장 협의회 임시회의, 지자체 홍보 전시관, 섬주민 대동제, 학술행사 등

□ 추진상황

- 제7회 섬의 날 행사 기본계획 수립 용역 추진 : '24. 9. ~ '25. 1.
- 제7회 섬의 날 행사 개최지 공모 : '25. 3. ~ 7.
- 제6회 섬의 날 행사 참가 및 벤치마킹(완도군) : '25. 8.

□ 추진계획

- 제7회 섬의 날 행사 종합계약 협정 체결 : '26. 1.
- 대행사 선정 및 계약 체결 : '26. 1. ~ 2.
- 세부 실행계획 수립 및 행사 준비 : '26. 3. ~ 7.
- 제7회 섬의 날 행사 개최 : '26. 8. 6. ~ 8. 9.

□ 연도별 투자계획

(단위 : 백만 원)

사업명	연차별 사업내역					
	총 계	2025년까지	2026년	2027년	2028년	이후
제7회 섬의 날 행사 개최	(총사업량) 1식	-	1식	-	-	-
	(총사업비) 1,949	-	1,949	-	-	-
	(국 비) 509	-	509	-	-	-
	(도 비) 440	-	440	-	-	-
	(시 비) 1,000	-	1,000	-	-	-

- ◇ 시민이 직접 기획하고 추진하는 섬박람회 홍보 민·관 합동 시민 참여주간을 운영하여 시민 주도의 참여 분위기 확산

□ 사업개요

- 사업기간 : 2025. 8. ~ 2026. 9.
 - * D-300 참여주간('25.11.3. ~ 9.) 완료 / D-200('26.2月), D-50('26.7月) 추진 예정
- 사업장소 : 관내 일원
- 참여대상 : 여수시 전 부서(58개) + 관내 기관·단체 및 각종 협의회 등
- 사업비 : 47백만 원(시비)
- 주요내용 : 민간 주도 섬박람회 홍보 프로그램 발굴 및 참여주간 추진
 - 기관·단체 : 시민·관광객이 참여 가능하고 섬박람회 홍보 및 지역경제·관광 활성화 등에 도움이 될 수 있는 프로그램 기획·발굴
 - 市 전 부서 : 기관·단체 연계 프로그램 회의 개최, 프로그램 행정지원 (추진계획서 작성 및 제출 등)

□ 추진상황

- 섬박람회 홍보 시민 참여주간 기본계획 수립 : '25. 8. 20.
- 섬박람회 홍보 시민 참여주간 추진(D-300) : '25. 11. 3. ~ 11. 9.
 - * 참여주간(D-300) 추진 실적 : 공무원, 시민 총 5,100명 참여, 54개 프로그램 운영

□ 추진계획

- ('25년) 시민 참여주간 우수 프로그램 평가 및 시상 : '26. 1.
- ('26년) 시민 참여주간 기본계획 수립 통보 : '26. 1.
- (D-200, D-50) 시민 참여주간 프로그램 발굴 및 추진 : '26. 2. ~ 8.

□ 연도별 투자계획

(단위 : 백만 원)

사업명	연차별 사업내역					
	총 계	2025년	2026년	2027년	2028년	이후
섬박람회 시민 참여주간 운영	(총사업량) 1식	참여주간 운영	참여주간 운영	-	-	-
	(총사업비) 47	-	47	-	-	-
	(시 비) 47	-	47	-	-	-

- ◇ 국제 자매, 우호도시의 상호 교류 활성화를 통한 섬박람회 참가협약 체결
- ◇ 참가확정 국가(도시) 지원계획 수립을 통한 맞춤형 의전 서비스 제공

▶ 참가확정 국가(도시), 맞춤형 의전 서비스 제공

2025년
섬박람회 홍보 및
참가 협약



2026년
참가국 유치 확정
의전 서비스, 협력 강화

가. 국제 자매·우호도시 참가유치

□ 사업개요

- 기간/대상 : 2026. 1. ~ 9./ 7개국 12개 도시
 - ※ 9개국 14개 도시 중 교류 단절된 2개국 제외(러시아, 캐나다)
- 사업비 : 50백만 원(시비)
- 사업내용 : 국제 자매·우호도시 대상 섬박람회 홍보, 대표단 참가 유치

□ 추진상황

- 필리핀 세부시 참가협약 체결(시놀로그 축제) : '25. 1. 17.
- 주한 외교공관 공관장(32개국) 초청 팸투어 : '25. 3. 20.
- 섬박람회 초청장 발송(국제 자매우호도시 일괄) : '25. 5. 2.
- 칭다오 해양포럼 섬박람회 주제 발표(68개국 대상) : '25. 9. 8.
- 중국 리수이, 샤오싱 대표단 참가약정 체결(2건) : '25. 11.
- 주한외국공관 대상 섬박람회 홍보 PT 발표·부스 운영 : '25. 12.

□ 추진계획 * 협약 미체결(미참가) 대상 국가 중점

- 참가 유치를 위한 서한문 및 초청장 재발송 : '26. 3. ~ 4.
 - 참가 대표단에 대한 항공 참가 시 지원 사항 포함
- 섬박람회 참가를 위한 다각적 유치활동 전개 : '26. 1. ~ 5.
 - 국제 화상회의(월 1회), 주한 외교공관 방문(5개 기관), 여수시 대표단 구성 및 국제 자매·우호도시 현지 방문(VIP 면담, 의향서 체결 등)
- 대표단 참가 확정, 항공·숙박 등 예약, 의전 추진 : '26. 6.

나. 참가국 의전 등 행정 지원

□ 사업개요

- 사업기간 : 2026. 3. ~ 11.
- 사업대상 : 섬박람회 방문 국제 자매우호도시 대표단 등
- 사업비 : 150백만 원(시비) * 초청여비(항공 100, 숙박 15, 기타 35)
- 사업내용 : 참가 대표단 영접, 숙박이동 지원, 공식 행사 등 의전, 시찰 등

□ 추진계획

- 참가국(도시) 및 대표단 현황 파악 : '26. 1. ~ 3.
- 국제 의전 전담반 구성 및 매뉴얼 교육 추진 : '26. 2. ~ 4.
 - 참가도시 별 외국어 가능 직원 확보 후 전담반 구성
- 국제 의전 현장 대응 교육 및 개선방안 도출 : '26. 4. ~ 5.
- 국제 의전 전담반 의전 실무 교육 실시 : '26. 5. ~ 8.
- 참가 도시 세부 의전 실행계획 수립 : '26. 8.
- 참가 도시 행정 지원 및 의전 제공 : '26. 9. ~ 11.
- 감사 서한문 발송 및 개선 사항 파악 : '26. 11. ~ 12.
- 국제 자매·우호도시 교류협력 추진(지속) : '26. 12. ~

[참가국 의전계획(역할분담) 수립 방향 (섬박람회 기간 내)]

구분	섬박람회지원단	조직위원회
기본 업무	<ul style="list-style-type: none"> ▶ 참가국 중 국제자매우호도시 대표단 지원 ▶ 조직위 요청 시 참가국 의전 지원 	<ul style="list-style-type: none"> ▶ 참가국 의전 총괄 기획 및 운영 ▶ 민속 공연단 및 부스운영 인력 지원
세부 업무	<ul style="list-style-type: none"> ▶ 국제 자매우호도시 의전 기획(실행) (참가자 수송 및 의전, 숙소 등 편의 지원) ▶ 국가의 날 등 의전, 관광지 투어 지원 등 	<ul style="list-style-type: none"> ▶ 개막, 폐막, 국가의 날 의전 기획(실행) (참가국 등급별 의전 세부계획 수립) ▶ 기타 대외 협력 및 주요행사 지원

□ 연도별 투자계획

(단위 : 백만 원)

사업명	연차별 사업내역					
	총 계	2025년	2026년	2027년	2028년	이후
섬박람회	(총사업량) 1식	유치, 지원	유치, 지원	-	-	-
참가국	(총사업비) 268	68	200	-	-	-
유치, 지원	(시 비) 268	68	200	-	-	-

- ◇ 2026 여수세계섬박람회의 유·무형 성과를 체계적으로 기록, 향후 국가·지자체 국제행사의 참고 자료로 활용하고자 함

□ 추진배경

- 2026여수세계섬박람회 성과와 운영 전반을 기록·정리 및 공식 기록물로 보존하여 향후 유사 박람회 및 지역 발전 전략 수립의 기초자료로 활용

□ 사업개요

- 사업명 : 2026여수세계섬박람회 섬박람회지원단 백서 제작
- 사업기간 : 2025. ~ 2026.
- 소요예산 : 50백만 원(시비)
- 제작형태 : 인쇄본 백서(국/영문 병기) + PDF 버전(E-book)
- 예상분량 : 100권 [약 400~500쪽(전문)]

□ 추진상황 및 계획

- 담당업무별 일일 백서 작성 : '25. 1. ~ '26. 11.
- 제작 대행 용역사 선정 : '26. 4.
- 본문 집필 및 시안 작성 : '26. 6. ~ 10.
※ 행사 운영지원 전반 자료 수합
- 인쇄 및 배포 : '26. 12.

□ 연도별 투자계획

(단위 : 백만 원)

사업명	연차별 사업내역					
	총 계	2025년까지	2026년	2027년	2028년	이후
2026여수 세계섬박람회 백서 제작	(총사업량) 백서제작 1식	-	제작1식	-	-	-
	(총사업비) 50	-	50	-	-	-
	(시 비) 50	-	50	-	-	-

- ◇ 2026여수세계섬박람회 개최 도시의 위상을 확립하고 섬 자원의 효율적인 활용과 지속가능한 여수의 미래 발전 전략 마련

□ 용역개요

- 용역기간 : 착수일로부터 ~ 2026. 12. 31.
- 사업비 : 100백만 원(시비)
- 사업내용
 - (공간적 범위) 박람회장(주행사장) + 여수시 전역(섬 포함)
 - (시간적 범위) 2026여수세계섬박람회 개최 이후 중·장기
 - (내용적 범위) 행사장 사후활용, 개최 효과 분석, 사후관리 주체, 섬관광 활성화 대책 등

□ 추진상황

- 부서별 박람회장 연계사업 사후활용 관련 자료 수집 및 분석 : 연중
 - 도시숲·실외정원 조성, 365 아일랜드 조성사업, 섬어촌체험센터 활용 등
- 섬박람회 행사장 사후활용계획 요청(여수시 → 조직위) : '25. 5. 27.
- 조직위 사후활용계획 회신(조직위 → 여수시) : '25. 8. 11.

※ 종합실행계획상 존치시설

- 주제관(랜드마크), 섬 테마존(예술 작품 포함), 야외공연장, 섬어촌체험문화센터

□ 추진계획

- 사업 추진계획 수립 : '26. 1.
- 행정절차 이행 및 계약 체결 : '26. 2. ~ 4.
- 보고회 개최 : '26. 5. ~ 11.
- 섬박람회 사후활용 계획수립 용역 완료 : '26. 11.

□ 연도별 투자계획

(단위 : 백만 원)

사업명	연차별 사업내역					
	총 계	2025년까지	2026년	2027년	2028년	이후
섬박람회 사후활용 계획수립 용역 추진	(총사업량) 1식	-	1	-	-	-
	(총사업비) 100	-	100	-	-	-
	(시 비) 100	-	100	-	-	-

9

섬 자원 활용 지속가능한 섬박람회 연계 사업 추진

주요업무
섬미래정책팀

- ◇ 우리 시 섬 자원을 활용하여 섬을 홍보하고 관광객들의 방문을 지속적으로 유도할 수 있는 섬박람회 연계 사업 추진

가. 섬 살이 체험으로 '섬박람회 홍보대사' 되기 지원사업

□ 사업개요

- 사업기간 : 2026. 3. ~ 7.
- 사업대상 : 여수시 관내 유인도 중 선박으로 입도 가능한 섬(16개소)
- 참여대상 : 15개팀 60명 * 박람회 입장권 사전 구매자에 한하여 참여 가능
 - 공고일 기준 18세 이상 전남 지역 제외 국내 거주자
 - 섬 여행에 대한 의지가 크고, 개인 SNS 등을 활용하여 여수 섬 관광 및 섬박람회 홍보가 가능한 사람
- 사업비 : 22백만 원(시비)
 - 숙박비(팀별) 50,000원, 활동수당(개인별) 30,000원, 요트체험비(개인별) 10,000원
- 지원내용 : 섬 살이 및 요트 체험 후 개인 SNS(인스타그램, 블로그 등)에 홍보 확인 후 지원금 지급

□ 추진상황

- 사업 추진(2차) : '25. 1. ~ 10.
 - 55팀 119명 선정/ 44팀 95명 사업완료 * 선정인원 대비 78.6% 참가
- 사업 결과 보고 및 보도자료 배포 : '25. 11.

□ 추진계획

- 2026년도 섬살이 체험 사업 추진계획 수립 : '26. 1.
- 참가자 모집 및 선정 : '26. 2.
- 사업 추진(사업비 집행, 만족도 조사 등) : '26. 3. ~ 6.
- 결과 보고 및 보도자료 배포 등 : '26. 7.
- 사업 검토 보고 : '26. 8. ~

□ 연도별 투자계획

(단위 : 백만 원)

사업명	연차별 사업내역					
	총 계	2025년까지	2026년	2027년	2028년	이후
섬 살이 체험으로 '섬박람회 홍보대사' 되기 지원사업	(총사업량) 133명	73명	60명	-	-	-
	(총사업비) 49	27	22	-	-	-
	(시 비) 49	27	22	-	-	-

나. 여수 섬 사진 명소 50선 콘텐츠 제작

□ 사업개요

- 사업명 : 여수 섬 사진 명소 50선 콘텐츠 제작
- 사업기간 : 2026. 3. ~ 6.
- 사업비 : 22백만 원(시비)
- 촬영대상 : 관내 섬(유인도 45개) 중 사진 명소
- 주요내용 : 섬별 사진 명소 발굴 및 콘텐츠 활용을 위한 포토북 등 제작
 - 성과물 : 촬영 가이드북, 포토북, VR영상 제작
 - 활용방안 : 사진 명소 좌표 선정, 누리집 게시 등 섬박람회 콘텐츠 활용 (향후 포토존 설치 검토)

□ 추진계획

- 사업 계획 수립 및 업체 선정 : '26. 1.
- 계약 체결 : '26. 2.
- 좌표 선정 및 사진 촬영 : '26. 3. ~ 6.
- 용역 완료에 따른 검수 및 성과품 납품 : '26. 7.
 - 가이드북·포토북 제작 등

□ 기대효과

- 섬 명소 사진을 섬박람회 콘텐츠로 활용(누리집 게시, SNS 홍보 등)함으로써 섬박람회에 대한 관심도 제고
- 사진 명소를 좌표로 표현하여 사진 명소 방문 유도

□ 연도별 투자계획

(단위 : 백만 원)

사업명	연차별 사업내역					
	총 계	2025년까지	2026년	2027년	2028년	이후
여수 섬사진 명소 50선 콘텐츠 제작	(총사업량) 1식	-	1식	-	-	-
	(총사업비) 22	-	22	-	-	-
	(시 비) 22	-	22	-	-	-

- ◇ 여수의 아름다운 섬 자원을 효과적으로 알리기 위해 지역주민 및 청년을 섬플루언서(섬+인플루언서)로 육성하고 섬 주민이 직접 섬의 매력과 이야기를 발굴하여 콘텐츠로 제작함으로써 섬박람회 홍보 콘텐츠로 활용

□ 사업개요

- 사업명 : 여수 섬플루언서 육성사업
- 사업기간 : 2026. 3. ~ 6.
- 사업비 : 20백만 원(시비)
- 사업대상 : 여수 섬지역 청년 등 주민 10 ~ 20명
- 주요내용 : 섬플루언서(섬+인플루언서) 선발, 콘텐츠 제작 및 교육 지원
- 온라인 마케팅(유튜브, 인스타 등)을 통해 섬 지역 특산품, 관광지 소개 등 주민이 직접 콘텐츠 제작이 가능하도록 전문 교육지원 및 유지관리

□ 추진계획

- 섬플루언서 육성사업 추진 계획 수립 : '26. 1.
- 행정절차 이행 및 계약 체결 : '26. 2. ~ 3.
- 섬플루언서 모집 및 선발 : '26. 3.
- 콘텐츠 제작 및 결과물 납품 : '26. 4. ~ 6.
- 성과품 활용 : '26. 7. ~

□ 기대효과

- 섬 주민 대상 홍보역량을 갖춘 인재를 육성하여 지속가능한 섬 홍보체계 마련
- 여수 섬의 가치 제고를 위한 주민참여형 섬 콘텐츠 제작모델 구축
- 지역 주민 소득 창출을 위한 홍보마케팅 역량 강화 구축

□ 연도별 투자계획

(단위 : 백만 원)

사업명	연차별 사업내역					
	총 계	2025년까지	2026년	2027년	2028년	이후
섬플루언서 육성사업 용역	(총사업량) 1식	-	1식	-	-	-
	(총사업비) 20	-	20	-	-	-
	(시 비) 20	-	20	-	-	-

- ◇ 섬박람회 소식을 영문으로 제작한 뉴스레터를 관내 초중고 학생들의 특화교재로 활용, 학생과 학부모의 시정 이해 및 섬박람회 홍보채널 활용

□ 사업개요

- 사업기간 : 2026. 1. ~ 12.(월 1회, 연 12회)
- 사업비 : 1,500천 원(시비)
- 사업대상 : 관내 초·중·고등학교
- 주요내용 : 섬박람회 뉴스레터(영문) 관내 초중고 특화교재 활용(월 1회)
 - 학생 및 학부모의 시정에 대한 관심 제고 및 섬박람회 적극 홍보

□ 추진상황 및 계획

- 교육지원청 업무 협의 : '25. 8.
- 특화교재 활용을 위한 세부계획 수립 : '25. 12. 17.
- 뉴스레터 수록 자료 선정 : 수시
- 특화교재 제작 및 교육청 배포(시정 뉴스 1건) : 연중(매월 20일)
- 뉴스레터 외국어본 제작 및 배포 : '26. 3. ~ 9.
- 특화교재 활용 후 개선사항 파악 : '26. 8.
- 특화교재 활용 결과 보고 : '26. 12.

□ 기대효과

- 섬박람회 뉴스레터 제작, 특화교재 활용을 통한 섬박람회 홍보채널 확대 및 관내 초·중·고 학생, 학부모의 참여 기회 제공
- 섬박람회 폐막 이후에도 학교 수업을 통한 시정 홍보채널로 정착

□ 연도별 투자계획

(단위 : 백만 원)

사업명	연차별 사업내역					
	총 계	2025년까지	2026년	2027년	2028년	이후
섬박람회 뉴스레터	(총사업량) 39회	3회	12회	12회	12회	-
관내 초중고	(총사업비) 6	1.5	1.5	1.5	1.5	
특화교재 활용	(시 비) 6	1.5	1.5	1.5	1.5	-

3. 2026년 이렇게 바뀝니다.

I 달라지는 점

구 분	종 전	달라지는 내용	시 행 일
섬 살이 체험으로 '섬박람회 홍보대사' 되기 지원사업	○ 숙박비 5만원, 활동수당 3만원	○ 활동수당 4만원 - 25년 대비 1만 원 증액 (요트체험비)	'26. 2.

2. 섬박람회대책과

I. 핵심추진사업

1. 주행사장 진입도로 확장 및 환경정비 사업
2. 화정면 개도 섬어촌문화센터 건립

II. 주요업무

1. 화정면 개도 섬섬캠핑장 기반조성
2. '섬 힐링 밥상'과 연계한 섬 1박3식 운영
3. 대체숙박시설 발굴 및 운영·지원
4. 주행사장 진입로별 임시주차장 조성 및 셔틀버스 운영
5. 부행사장 연계 해상 교통 운영
6. 해양 관광(요트) 활성화 기반구축 및 인센티브 지원
7. 섬별 맞춤형 통합 데이터 구축

행정 여건 및 업무 정책 방향

I

행정 여건

- 2026여수세계섬박람회 성공개최에 대한 시민여원과 행정역량의 집중
 - ▶ 2026여수세계섬박람회는 ‘남해안 거점도시 미항 여수’ 비전을 기조로 한 민선8기 하반기 주요 당면사업이자 성과물이며 새 정부의 국정방향인 국가균형발전과도 그 궤를 같이 함
 - ▶ 섬박람회 개최 임박에 따른 행사 분위기 고조 및 시민 관심 증대, 그리고 성공개최 실현을 위한 여수시 차원의 과감한 행정적 지원과 시민의 자발적인 참여 확대, 차질 없는 관련 분야별 대책 추진 등이 요구됨
 - ▶ 세계 최초 섬박람회 성공 개최를 통해 기후위기 대응과 섬 인프라 확대 분야에서 선도적인 역할 수행 및 모범적인 지방모델 제시

II

업무 정책방향

- 섬박람회 주·부행사장 기반 조성사업의 차질 없는 추진 및 적시 준공
- 교통·숙박·음식·섬 관광 등 분야별 대책 추진 및 모니터링을 통한 사후 보완

① 2026여수세계섬박람회 주·부행사장 조성 지원

- ▶ 주행사장 진입도로 확장 및 환경정비 공사, 부행사장 개도 섬어촌 문화센터 및 섬섬캠핑장 조성 사업 행사 개최 전 준공

② 성공적인 행사 운영을 위한 최선의 교통대책 수립

- ▶ 주행사장 진입로별 임시주차장 조성 및 셔틀버스 운영으로 관람객 동선 단순화, 해상관광 경로를 통한 주행사장 접근으로 입장 분산효과 기대

③ 섬 숙박과 음식을 결합한 체류형 관광콘텐츠 제공

- ▶ 섬 특산물을 활용한 1박 3식 프로그램 운영으로 섬 방문객의 체류 유도 및 섬 지역경제 활성화 도모

④ 지속가능한 해양관광도시 구축을 위한 차별화된 섬 관광 프로그램 도입

- ▶ 주요 섬 요트 계류시설 설치로 요트 체험 프로그램 활성화

1. 핵심 추진 사업

1 주행사장 진입도로 확장 및 환경정비 사업

핵심추진사업
총괄대책팀

◇ 진모지구 주행사장 진입도로 확장 및 주변 환경정비 사업을 통해 섬박람회 방문 차량의 교통정체를 완화하고 안전하고 쾌적한 관람환경을 조성

- ▶ 주행사장 진입도로 확장
- ▶ 노후도로 정비 및 노을길 조성

2025년
실시설계용역,
진입도로 확장



2026년
노후도로 정비,
노을길 조성

□ 사업개요

- 사업기간: 2024. 8. ~ 2026. 5.
- 위 치: 돌산읍 우두리 1182, 1183, 1184, 1142, 1142-2번지 일원
- 총사업비: 32억 원(특별교부세 30^{93.75%}, 시비 2^{6.25%})
- 사업내용
 - (토목) 삼거리 인도 및 가·감속차로 설치 L=250m, 노후도로 정비 L=984m, 노을길 조성 L=500m 등
 - (전기) 가로등 설치 49개(L=1.25km), 경관조명 22등(L=0.5km) 산책로 보안등 설치 6개(L=0.27km)

□ 추진현황

- 실시설계용역 착수 : '24. 9.
- 특별교부세(30억 원) 교부 결정 : '24. 12.
- 주민설명회 개최 : '25. 2.
- 실시설계용역 일시정지(회전교차로 검토 등) : '25. 3.
- 회전교차로 교통안전심의(여수경찰서 / 부결) : '25. 7.
- 공사계약 및 착공 : '25. 7.
- 실시설계변경으로 인한 공사 일시정지 : '25. 8.
 - 주행사장 주변 노후도로 및 침수구간 정비 확대 필요
- 가로등 설치공사 계약의뢰 : '25. 10. 16.
- 공사 변경계약 체결 및 일시정지 해지 : '25. 11. 3.
- 가로등 설치공사 및 기술지도용역 착수 : '25. 11. 25.

향후계획

- 도시계획시설(도로) 변경 및 실시설계용역 준공 : '26. 3.
- 공사 준공 : '26. 5.

연도별 투자계획

(단위 : 백만 원)

사업명	연차별 사업내역					
	총 계	2025년까지	2026년	2027년	2028년	이후
주행사장 진입도로 확장 및 환경정비사업	(총사업량) 1개소	1개소	1개소	-	-	-
	(총사업비) 3,200	1,700	1,500	-	-	-
	(국 비) 3,000	1,500	1,500	-	-	-
	(시 비) 200	200	-	-	-	-

사진대장



- ◇ 2026여수세계섬박람회 개최에 특화된 전시 구현으로 섬의 가치와 중요성을 이해하는 부행사장 내 소통의 장으로 활용

▸ 화정면 개도 섬어촌문화센터 건립

2025년
실시설계용역,
공사 착공



2026년
공사 준공,
전시연출(조직위)

□ 사업개요

- 사업기간: 2023. 2. ~ 2026. 4.
- 위 치: 여수시 화정면 개도리 1819번지 일원
- 총사업비: 67억 원(국비 47^{70.9%}, 도비 6^{8.9%}, 시비 14^{18.2%})
- 사업내용: 건축면적 780m²(2층/ 연면적 1,128m²), 대지면적 5,143m²
 ※ 1층(638.85m²): 전시1, 판매·편의시설, 사무실 / 2층(489.32m²): 전시2, 주민·공용시설

□ 추진현황

- 2023년 도서종합개발사업(특수상황지역) 선정 : '22. 8.
- 섬어촌 문화센터 건축기획 용역 : '23. 2. ~ 9.
- 기본 및 실시설계용역 착수 : '24. 1.
- 주민설명회 개최 : '24. 2.
- 실시설계용역 일시정지(BF예비인증) : '24. 9.
- 섬어촌 문화센터 건축공사 착공 : '24. 12.
- 섬어촌 문화센터 건축공사 일시정지(연약지반처리) : '25. 1.
- 실시설계용역, 건축공사 일시정지 해제 : '25. 6.
- 실시설계용역 준공 : '25. 6. 23.
- 건설사업관리용역 계약체결 : '25. 6. 26.
- 전기·소방·통신·소방공사 착공 : '25. 6.
- 건설사업관리용역 착수 : '25. 7.

□ 향후계획

- 섬어촌 문화센터 건립공사 준공 : '26. 4.
- 전시연출 및 운영 ※ (조직위 운영) : '26. 6. ~ 11.

연도별 투자계획

(단위 : 백만 원)

사업명	연차별 사업내역					
	총 계	2025년까지	2026년	2027년	2028년	이후
화정면 개도 섬어촌문화센터 건립	(총사업량)문화센터건립	문화센터건립	문화센터건립	-	-	-
	(총사업비) 6,700	4,624	2,076	-	-	-
	(균 특) 4,753	3,699	1,054	-	-	-
	(도 비) 594	462	132	-	-	-
	(시 비) 1,353	462	891	-	-	-

조감도



3. 주요업무

1	화정면 개도 섬섬캠핑장 기반조성	주요업무 총괄대책팀
----------	--------------------------	---------------

◇ 부행사장 개도 내 캠핑장을 조성하여 부족한 숙박시설을 확충하고 주변 자연환경과 연계 프로그램을 접목하여 섬 방문객에게 풍부한 볼거리와 체험 기회를 제공

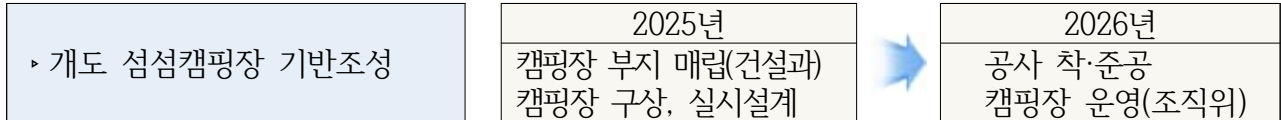

사업개요

- 사업기간: 2025. 6. ~ 2026. 7.
- 위 치: 화정면 개도리 1819번지 일원(개도 간척지 내)
- 사 업 비: 550백만 원(시비) *용역비 50('25년 3회 추경), 공사비 500('26년 본예산)
- 사업내용: 캠핑장 조성 A=15,000㎡(80~100동), 배수·상수 등 직접기반시설 조성

*** 조직위 운영(안)**

- 캠 핑 장: 일반존, 대여존, 피크닉존으로 구성, 무대·특산품판매장터·푸드존·관리동 설치
- 프로그램: 갯것체험, 해양레저스포츠 및 실내 프로그램과 연계

추진현황

- 캠핑장 부지 매립 완료(건설과) : '25. 6.
- 캠핑장 부지조성 관련 조직위 협의 : '25. 6. ~ 12.
- 캠핑장 조성에 따른 설문조사 실시 : '25. 8. 21.~9. 8.
- 실시설계용역비 예산 편성('25년 3회추경) : '25. 11.
- 실시설계용역 계약 체결 : '25. 12. 9.

향후계획

- 실시설계용역 추진 : '25. 12. ~ '26. 1.
- 공사 일상 감사 및 계약심사 : '26. 2.
- 공사 추진 : '26. 3. ~ 7.
- 조직위 인계 : '26. 8.

연도별 투자계획

(단위 : 백만 원)

사업명	연차별 사업내역					
	총 계	2025년까지	2026년	2027년	2028년	이후
화정면 개도 섬섬캠핑장 기반조성	(총사업량)캠핑장조성	실시설계	캠핑장조성	-	-	-
	(시 비) 550	50	500	-	-	-

- ◇ 지역 특산물을 활용한 ‘섬 힐링 밥상’과 섬 숙박을 결합하여 체류형 관광콘텐츠 제공을 통해 지역경제 성장 및 관광 활성화

▶ 섬 1박3식 및 섬 밥상 인증제 추진

2025년
참여업소 발굴 및 선정



2026년
사업 추진

□ 사업개요

- 사업기간: 2025. 3. ~ 2026. 11.
- 소요예산: 58,500천원(시비)
- 사업대상: 섬 지역 숙박(농어촌민박 포함) 및 음식점소
- 사업내용
 - ‘섬 힐링 밥상’ 메뉴 구성 및 인증 추진
 - ‘섬1박3식’ 및 ‘섬힐링밥상’ 제공 가능 업소 발굴 및 현장 조사
 - 참여 업소 인센티브* 제공 및 여수엔, 서포터즈, SNS 등 홍보
 - * 인센티브: 인증업소 현판, 물품(식기, 집기, 위생용품) 지원

□ 추진현황

- 섬 1박3식 및 섬힐링밥상 인증제 추진계획 수립 : '25. 7.
- ‘섬 힐링 밥상’ 메뉴 조사(6~8찬) : '25. 12.

['섬 힐링 밥상' 메뉴 구성(안)]

- ▶ 금오도: 뽕락구이, 도다리미역국, 거북손무침, 툫무침, 돌미역숙회, 보말무침, 방풍나물
- ▶ 안 도: 고등어구이, 홍합미역국, 거북손무침, 툫무침, 돌미역숙회, 보말무침, 방풍나물
- ▶ 거문도: 삼치구이, 홍합미역국, 거북손무침, 툫무침, 돌미역숙회, 가사리무침, 한치볶음, 엉겅퀴갈치국
- ▶ 초 도: 고등어구이, 홍합미역국, 거북손무침, 툫무침, 돌미역숙회, 가사리무침, 돌게장, 보리파래무침

□ 향후계획

- ‘섬 힐링 밥상’ 구성, 섬1박3식 요금 협의 및 최종 선정 : '26. 1.~4.
- 참여자 교육, 위생용품 지원 등 인센티브 제공 : '26. 5.~6.
- 각종 매체 홍보 및 섬 힐링 밥상 사업 운영 : '26. 7.~11.
 - 섬박람회 티켓 소지자 할인, 섬 관광객(요트 포함) 이용안내 등

□ 연도별 투자계획

(단위 : 백만 원)

사업명	연차별 사업내역					
	총 계	2025년까지	2026년	2027년	2028년	이후
섬1박3식 및 섬밥상인증제	(총사업량) 60개소	-	60개소	-	-	-
	(총사업비) 58	-	58.5	-	-	-
	(시 비) 58	-	58.5	-	-	-

- ◇ 도서지역 내 어촌센터 등의 시설 활용을 통해 대체숙박시설로 지정, 섬 방문객에게 숙박 편의를 제공하고 섬 주민들의 섬박람회 참여 및 소득 창출로 섬 경제 활성화 유도

▶ 대체 숙박시설 발굴 및 지원

2025년
14개소 43객실



2026년
15개소 45객실

□ 사업개요

- 사업기간: 2024. 1. ~ 2026. 11.
- 소요예산: 32백만 원(시비)
- 사업대상: 섬지역 마을시설(어촌센터 등) 및 종교시설
- 사업내용
 - 대체숙박시설 발굴·지정 및 운영물품(매뉴얼, 침구류 등) 지원
 - 대체숙박시설 운영협약 체결 및 안전교육 실시 등

※ 대체숙박시설 발굴 현황 (26.1.기준) : 12개소 38객실

- 남 면(3) : 금오도 1, 횡간도 1, 안도 1
- 화정면(8) : 개도 2, 낭도 1, 백야도 1, 여자도 3, 하화도 1
- 삼산면(1) : 손죽도 1

* 「도농교류법」 제5조에 따른 농어촌체험·휴양마을로 지정된 곳은 숙박서비스 시설로 운영 가능

□ 추진현황

- 주·부행사장(금오도, 개도) 숙박시설 실태조사 : '24. 1.~4.
- 대체숙박시설 발굴 및 현장 조사 : '24. 10.~ 25. 12.

□ 향후계획

- 대체숙박시설 지정 및 운영협약 체결 : '26. 1.~6.
- 대체숙박시설 운영자 교육 및 물품구입·배부 : '26. 7.
- 대체숙박시설 운영·관리·홍보 : '26. 7.~11.

□ 연도별 투자계획

(단위 : 백만 원)

사업명	연차별 사업내역					
	총 계	2025년까지	2026년	2027년	2028년	이후
대체 숙박시설 발굴·지원	(총사업량) 15개소	-	15개소	-	-	-
	(총사업비) 32	2	30	-	-	-
	(시 비) 32	2	30	-	-	-

4

주행시장 진입로별 임시주차장 조성 및 셔틀버스 운영

주요업무
교통대책팀

- ◇ 주행시장 진입로별 임시주차장 조성 및 셔틀버스 운영으로 관람객 이동 동선 단순화를 통한 교통체증 해소

▶ 임시주차장 및 셔틀버스 운영

2025년
임시주차장 조성 및 셔틀버스 운행 계획 수립



2026년
임시주차장 조성 주행시장 셔틀버스 운영

□ 사업개요

- 사업기간: 2024. 1. ~ 2026. 11.
- 사업비: 3,692백만 원(시비)
 - (임시주차장 1,223) 조성·임차 988, 표지판 27, 편의시설 208
 - (셔틀버스 1,974) 임차 1,885, 운영 89
 - 교통통제 인력 495
- 주요내용
 - (임시주차장 조성) 임시주차장 조성 및 운영(총 7,892면)
 - (셔틀버스 운영) 12개 노선 2,310대 운행 * 주중(30대), 주말(45대), 주말 최대(60대)

□ 추진현황

- 주차장 부지 현장 조사 및 토지 소유자 사용 협의 : '24. 4. ~ '25. 7.
- 섬박람회 육상교통 대책회의 개최(4회) : '25. 1. ~ 9.
- 임시주차장 조성안 및 셔틀버스 운행경로 검토 : '25. 2. ~ 8.

□ 향후계획

- 임시주차장 조성 및 부지 임차 계약(여수광양항만공사 외) : '26. 1. ~ 7.
- 셔틀버스 운영 대행사 계약 : '26. 2. ~ 5.
- 셔틀버스 경로 및 승하차장 사전 운영 점검 : '26. 7. ~ 8.
- 임시주차장 및 셔틀버스 운영 : '26. 9. ~ 11.

□ 연도별 투자계획

(단위 : 백만 원)

사업명	연차별 사업내역					
	총계	2025년까지	2026년	2027년	2028년	이후
임시주차장 조성 및 셔틀버스 운행	(총사업량) 임시주차장 조성 및 셔틀버스 운행 1식	-	1식	-	-	-
	(총사업비) 3,692	-	3,692	-	-	-
	(시비) 3,692	-	3,692	-	-	-

- ◇ 섬박람회 기간 중 부행사장 기항 여객선 증편운항 및 항만시설 정비 등을 통해 섬 방문객 접근성 제고 및 섬 주민 불편해소 기여

▶ 안전하고 편리한 해상교통망 조성

2025년
관련기관 업무협의 및
교통대책 수립



2026년
여객선 야간운항
백야산기항 셔틀버스 운영

□ 사업개요

- 사업기간: 2024. 1. ~ 2026. 11.
- 소요예산: 250백만 원(시비)
 - 여객선 야간운항 지원(인건비, 유류비 등) 200, 조명 설치 50
 - ※ 운항지원금 : '26년 추경 예산 확보 예정
- 주요내용
 - 부행사장(개도) 기항 여객선 야간운항 지원 및 조명 설치
 - 부행사장(개도, 금오도) · 여객선터미널 시내버스 증편 및 셔틀버스 운행

□ 추진현황

- 개도, 금오도 내 항구 현지실사 및 관련기관 방문 협의: '24. 1. ~ 5.
- 교통대책 관련 부서, 기관, 선사 간담회 등 업무 협의 : '24. 10. ~ '25. 6.
- 여객선, 마을버스 편의시설 합동점검 및 정비추진 : '25. 8. ~ '26. 3.

□ 향후계획

- 야간운항 조명 설치(백야항, 개도선착장) : '26. 2. ~ 6.
- 부행사장 여객선 야간운항, 셔틀버스 운행 : '26. 9. ~ 11.

□ 연도별 투자계획

(단위 : 백만 원)

사업명	연차별 사업내역					
	총 계	2025년까지	2026년	2027년	2028년	이후
안전하고 편리한 해상교통망 조성	(총사업량) 여객선 야간 운항 지원 및 조명 설치 1식	-	1식	-	-	-
	(총사업비) 250	-	250	-	-	-
	(시 비) 250	-	250	-	-	-

- ◇ 2026여수세계섬박람회 섬 관광 활성화를 위한 차별화된 해양관광 콘텐츠 제공 및 지속가능한 해양관광도시 구축

▶ 해양 관광(요트) 활성화

2025년
기반시설
설치공사 착공



2026년
기반시설 준공 및
섬 투어 인센티브 지원

1. 해양 관광(요트) 활성화 기반 구축

□ 사업개요

- 사업기간: 2025. ~ 2026.
- 위 치: 돌산읍(진모지구), 화정면, 남면, 삼산면 등
- 사 업 비: 1,400백만 원(시비)
- 사 업 량: PE부잔교(7개소), 무어링(8개소) 설치
 - 부잔교(7): 국동항, 하화도, 개도(별촌), 우학항, 손죽도, 낭도, 장등
 - 무어링(8): 개도(청석포, 모전몽돌 해수욕장 해안), 까막섬(남, 북쪽 해안), 조도(북쪽 해안), 금오도(함구미), 안도(서고지), 연도(연도 방파제)
- 사업내용: 마리나선박 전용 계류시설 설치 및 섬 요트투어 운영 지원 등

□ 추진현황

- 요트사업자 간담회(5회) : '25. 2. ~12.
- 실시설계 용역 준공 : '25. 9. 7.
- 공유수면 점·사용 승인 및 간이해양이용 협의 신청 : '25. 10. 16.
- 실시설계 및 간이해양이용협의 용역(4개소) 계약의뢰 : '25. 10. 27.
- 간이해양이용협의 용역(3개소) 완료 : '25. 12. 15.

□ 향후계획

- 공사 착공 및 준공(부잔교 3, 무어링 8) : '25. 12. ~ '26. 3.
- 공사 착공 및 준공(부잔교 4) : '26. 4. ~ '26. 7.

□ 연도별 투자계획

(단위 : 백만 원)

사업명	연차별 사업내역					
	총 계	2025년까지	2026년	2027년	2028년	이후
해상	(총사업량) 15개소	실시설계	15개소	-	-	-
관광(요트)	(총사업비) 1,400	100	1,300	-	-	-
활성화	(시 비) 1,400	100	1,300	-	-	-

2. 섬 투어 단체 관광객 유치 인센티브 지원

□ 사업개요

- 지원근거: 여수시 관광진흥에 관한 조례 제6조(관광진흥사업 추진 등)
- 지원기간: 2026. 9. ~ 11.
- 소요예산: 200백만 원(시비)
- 지원대상: 단체(2인 이상)
- 지원조건: 섬박람회 행사 참여 및 섬 투어 실시
- 지원절차

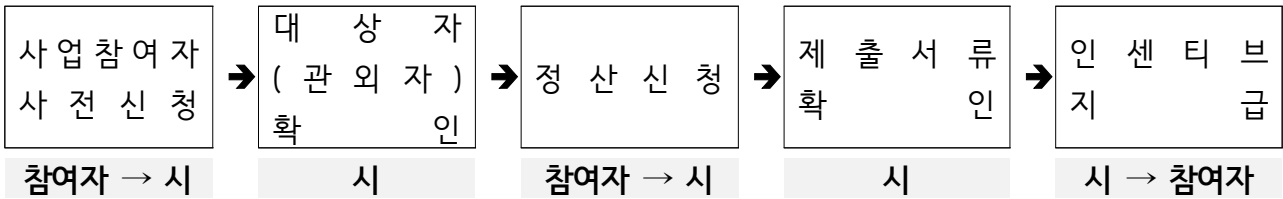

□ 추진현황

- 섬박람회 핵심사업 실행방안 마련 연구용역 완료(조직위): '25. 4.
 - 여수 탄생섬 테마투어 프로그램 등 섬 관광 체험 참고
- 인센티브 지원 관련 업무 협의(관광과) : '25. 6. 30./ 7. 28.
- 본예산 편성 : '25. 9.

□ 향후계획

- 인센티브 지원 세부계획 수립 : '26. 2.
- 상품 구성 및 홍보 : '26. 3. ~ 7.
- 인센티브 지원계획 공고 : '26. 8.
- 인센티브 지급 : '26. 9. ~ 11.

□ 연도별 투자계획

(단위 : 백만 원)

사업명	연차별 사업내역					
	총 계	2025년까지	2026년	2027년	2028년	이후
섬 투어 단체관광객 유치 인센티브 지원	(총사업량) 인센티브1식	-	1식	-	-	-
	(총사업비) 200	-	200	-	-	-
	(시 비) 200	-	200	-	-	-

7. 섬별 맞춤형 통합 데이터 구축

주요업무
섬관광대책팀

- ◇ 섬의 역사, 문화, 숙박, 음식 등 통합 데이터 구축을 통한 맞춤형 홍보 및 지원체계 마련으로 지속 가능한 섬 관광 활성화 지원

▶ 섬별 맞춤형 통합 데이터를 구축하여 이를 바탕으로 홍보 및 기초자료 활용

2025년
통합 데이터 기초자료
수집



2026년
섬별 맞춤형 홍보

□ 사업개요

- 사업기간: 2025. 9. ~ 2026. 7.
- 사업대상: 관내 유인도서 10개소
 - 금오도, 안도, 연도, 거문도, 손죽도, 개도, 낭도, 사도, 하화도, 대여자도
- 조사항목: 총 12개 항목

(홍보) 섬별 축제(문화) 행사, 역사문화, 육해상 교통 및 레저(요트), 숙박, 음식 (1박 3식, 힐링 밥상 등), 관광지, 체험시설(프로그램 등), 관광 코스, 특산물
(검토) 섬별 지원사업(기반시설 등), 안전 등 필요사업, 주민 건의사업 등

- 주요내용 : 섬별 여건(관광,음식,숙박 등)에 대한 자료 수집 및 홍보를 통해 섬 방문객 증대 도모
- 활용계획
 - 홍보자료 : K-관광 섬패스 연계, 누리집, SNS 게시 및 안내책자 제작 배포
 - 검토자료 : 부서 간 협업회의, 사업 발굴(예산 편성) 등 기초자료 활용

□ 추진현황

- (1차)통합 데이터 기초자료 수집 : '25. 9.~10.
- 유인도서 현장 방문(금오도) : '25. 12.

□ 향후계획

- (2차)통합 데이터 기초자료 수집 : '26. 1.~2.
- 섬 관광 활성화를 위한 협업회의 개최 : '26. 2.~6.
- 유인도서 현장 방문 : '26. 3.~4.
- 유인도서 통합 안내자료 제작 배포 : '26. 7.

□ 연도별 투자계획

(단위 : 백만 원)

사업명	연차별 사업내역					
	총 계	2025년까지	2026년	2027년	2028년	이후
섬별 맞춤형 통합 데이터 구축	(총사업량) 책자 제작		1식	-	-	-
	(총사업비) 40	10	30	-	-	-
	(시 비) 40	10	30	-	-	-

(단위 : 백만 원)

성과목표 및 단위사업	2025년	2026년	증 감	비 고
총 계	27,838	32,091	4,254	
I. 2026여수세계섬박람회 성공 개최 / 섬박람회지원과	25,844	23,205	△2,639	
1. 2026여수세계섬박람회 추진	25,167	21,962	△3,205	
2. 국제 도시간 교류 활성화	161	300	139	
3. 자원봉사 관리 및 지원	72	508	436	
4. 참여와 나눔의 시민 문화 확산	95	94	△1	
5. 섬미래 정책발굴 추진	188	169	△19	
6. 행정운영경비	161	172	11	
2. 2026여수세계섬박람회 성공 개최 / 섬박람회대책과	1,994	8,886	6,892	
1. 섬박람회 종합대책 추진	3	32	29	
2. 개도 섬어촌문화센터 운영	0	25	25	
3. 섬숙박음식 대책 추진	12	156	144	
4. 교통대책추진	4	3,745	3,741	
5. 섬 관광대책추진 등	76	823	747	
6. 섬박람회 행사장 조성	0	2,002	2002	
7. 화정면 개도 섬어촌문화센터 건립	1,874	2,076	202	
8. 행정운영경비	25	27	2	

2026년 주요투자사업 현황

(단위 : 억 원)

부서명	사업명	사업기간	사업규모	'26년 사업비	비고
섬박람회 지원과	'26년도 섬박람회 조직위원회 위탁사업비	2026. 1. ~ 11.	· 섬박람회 홍보마케팅 등 10개 사업	142	
섬박람회 대책과	임시주차장 및 셔틀버스 운영	2024. 1. ~ 2026. 11.	· 36억원(시) · 임시주차장 조성 및 운영 : 12개소 7,892면 · 셔틀버스 운행 : 12개노선 / 2,310대	36	
	주행사장 진입도로 확장 및 환경정비 사업	2024. 8. ~ 2026. 5.	· 32억원(특교세 30, 시 2) · 인도 및 가감속차로 설치 L=250m · 노후도로 정비 L=984m · 노을길 조성 L=500m 등	15	
	화정면 개도 섬어촌문화센터 건립 사업	2023. 2. ~ 2026. 4.	· 67억원(국 47.53, 도 5.94, 시비 13.53) · 건축면적 780㎡(2층/연면적 1,210㎡)	21	
	해상 관광(요트) 활성화	2025. 1. ~ 2026. 11.	· 14억 원(시) · PE부잔교(7개소) · 무어링(8개소) 설치	13	
	화정면 개도 섬섬캠핑장 조성사업	2025. 7. ~ 2026. 4.	· 5.5억원(시) · 캠핑장 조성 A=15,000㎡(80~100동), 상하수도, 전기 등 직접 기반시설 조성	5	

섬박람회 지원과

구 분		주 요 업 무
1분기	1월	<ul style="list-style-type: none"> ▶ 2026년도 섬박람회 종합 홍보계획 수립 ▶ 섬박람회 자원봉사자 모집
	2월	<ul style="list-style-type: none"> ▶ 제7회 섬의 날 행사 대행사 선정 ▶ 시민 참여주간(D-200) 운영 ▶ 범시민준비위원회 2026년도 정기총회
	3월	<ul style="list-style-type: none"> ▶ 섬 지역 단체 간 방문 교류 ▶ 국제 자매·우호도시 섬박람회 공식 초청장 발송
2분기	4월	<ul style="list-style-type: none"> ▶ 국제 의전 전담반 구성 ▶ 섬 사진 명소 50선 콘텐츠 제작
	5월	<ul style="list-style-type: none"> ▶ 국제 자매·우호도시 섬박람회 참가 협약 추진 ▶ 섬박람회 사후활용계획 수립 용역 착수
	6월	<ul style="list-style-type: none"> ▶ 섬박람회 마스크트 다섬이 조형물 제작·설치
3분기	7월	<ul style="list-style-type: none"> ▶ 섬박람회 자체(내부) 시뮬레이션 및 문제점 보완 ▶ 2026로컬콘텐츠페스타 참가 및 섬박람회 홍보 ▶ 시민 참여주간(D-50) 운영
	8월	<ul style="list-style-type: none"> ▶ 섬박람회 시민 참여 시뮬레이션 및 문제점 보완 ▶ 제7회 섬의 날 행사 개최
	9월	<ul style="list-style-type: none"> ▶ 섬박람회 행사 개막 ▶ 시민 자원봉사단 운영
4분기	10월	<ul style="list-style-type: none"> ▶ 한중일 국제 교류도시 바둑대회 ▶ 한중 국제 자매도시 탁구대회
	11월	<ul style="list-style-type: none"> ▶ 섬박람회 행사 폐막식 ▶ 국제 자매·우호도시 감사 서한문 발송
	12월	<ul style="list-style-type: none"> ▶ 섬박람회 백서 제작 ▶ 섬박람회 사후활용계획 확정 ▶ 공유재산 이관
연 중		<ul style="list-style-type: none"> ▶ 2026여수세계섬박람회 종합 지원 ▶ 자원봉사 지원

섬박람회대책과

구 분		주 요 업 무
1분기	1월	<ul style="list-style-type: none"> ▸ 화정면 개도 섬섬캠핑장 조성사업 실시설계 용역 ▸ 주행사장 진입로별 임시주차장 조성사업 착공 ▸ 섬 1박3식 및 대체숙박시설 운영자 교육
	2월	<ul style="list-style-type: none"> ▸ 교통대책 분야별 세부실행계획 수립 ▸ 임시주차장 부지 임차 계약(여수광양항만공사) ▸ 섬지역 숙박·음식업소 위생·친절·적정가격 실천 교육 및 계도
	3월	<ul style="list-style-type: none"> ▸ 화정면 개도 섬섬캠핑장 조성사업 착공 ▸ 교통대책 추진상황 보고회 개최 ▸ 섬 1박3식, 섬밥상인증제, 대체숙박시설 운영자 교육 ▸ 유인도서 통합 안내 팸플릿 배부 ▸ 다섬이 조형물 제작 설치
2분기	4월	<ul style="list-style-type: none"> ▸ 화정면 개도 섬어촌문화센터 건립사업 준공 및 조직위 운영 ▸ 섬지역 숙박·음식업소 위생·친절·적정가격 실천 교육 및 계도
	5월	<ul style="list-style-type: none"> ▸ 주행사장 진입도로 확장 및 환경정비 사업 준공 ▸ 셔틀버스 임차 계약 ▸ 교통대책 운영 매뉴얼 작성 ▸ 섬 1박3식, 섬밥상인증제, 대체숙박시설 인센티브 지원
	6월	<ul style="list-style-type: none"> ▸ 화정면 개도 섬섬캠핑장 조성사업 준공 및 조직위 운영 ▸ 임시주차장 조성 사업 완료 ▸ 여객선 야간운항 조명 설치(백야항, 개도선착장) ▸ 섬 1박3식 및 대체숙박시설 인센티브(위생용품 등) 지원 ▸ 섬지역 숙박·음식업소 위생·친절·적정가격 실천 교육 및 계도 ▸ 마리나 선박 전용 계류시설 준공
3분기	7월	<ul style="list-style-type: none"> ▸ 남면 연도 화장실 준공
	8월	<ul style="list-style-type: none"> ▸ 박람회 교통대책 사전 운영
	9월 ~ 11월	<ul style="list-style-type: none"> ▸ 교통종합상황실 운영 ▸ 임시주차장 운영 및 셔틀버스 운행 ▸ 부행사장 여객선 증회 및 마을버스 증편 운행 ▸ 주행사장 요트체험 및 요트투어 운영 ▸ 섬 1박3식, 섬밥상인증제, 대체숙박시설 운영 모니터링
4분기	12월	<ul style="list-style-type: none"> ▸ 분야별 사업 정산
연중		<ul style="list-style-type: none"> ▸ 섬박람회 분야별 대책(음식·숙박·교통·섬 관광 등) 지속 홍보

섬박람회 지원과

월별	행 사 명	장 소	일 자
2월	<ul style="list-style-type: none"> ▸ 범시민준비위원회 2026년도 정기 총회 ▸ 2026년 자원봉사 단체 대표 간담회 	범시민사무실 보건소3층 회의실	2. 4.(수) 2. 12.(목)
3월	<ul style="list-style-type: none"> ▸ 중남미 자매우호도시 방문 	멕시코, 벨리즈, 포트오브스페인	3월 중
4월	<ul style="list-style-type: none"> ▸ 주한 외교공관 방문 	광주	4월 중
5월	<ul style="list-style-type: none"> ▸ 주한 외교공관 방문 	서울	5월 중
7월	<ul style="list-style-type: none"> ▸ 2026로컬콘텐츠페스타 참가 ▸ 섬박람회 자원봉사단 발대식 	KBC 협의 중 시청 문화홀	7월 중 7월 중
8월	<ul style="list-style-type: none"> ▸ 제7회 섬의 날 행사 개최 	여수세계박람회장	8. 6. ~ 8. 9.
9월	<ul style="list-style-type: none"> ▸ 2026여수세계섬박람회 행사 ▸ 세계 섬 도시대회 	돌산 진모지구 등 여수세계박람회장	9. 5. ~ 11. 4. 9. 3. ~ 9. 5.
10월	<ul style="list-style-type: none"> ▸ 2026여수세계섬박람회 행사 ▸ 2026 국제 섬 포럼 in Yeosu 	돌산 진모지구 등 여수세계박람회장	9. 5. ~ 11. 4. 10. 1. ~ 10. 2.
11월	<ul style="list-style-type: none"> ▸ 2026여수세계섬박람회 행사 ▸ 2026여수세계섬박람회 자원봉사단 해단식 	돌산 진모지구 등 시청 문화홀	9. 5. ~ 11. 4. 11월 중
12월	<ul style="list-style-type: none"> ▸ 2026년 자원봉사 주간 행사 	시청 문화홀	12월 중

11. 섬박람회조직위원회

1. 기획본부

2. 운영본부

I. 기본 현황

1 조직 및 인력

○ 조 직 : 1처 2본부 1실 8부 20팀 1협력관

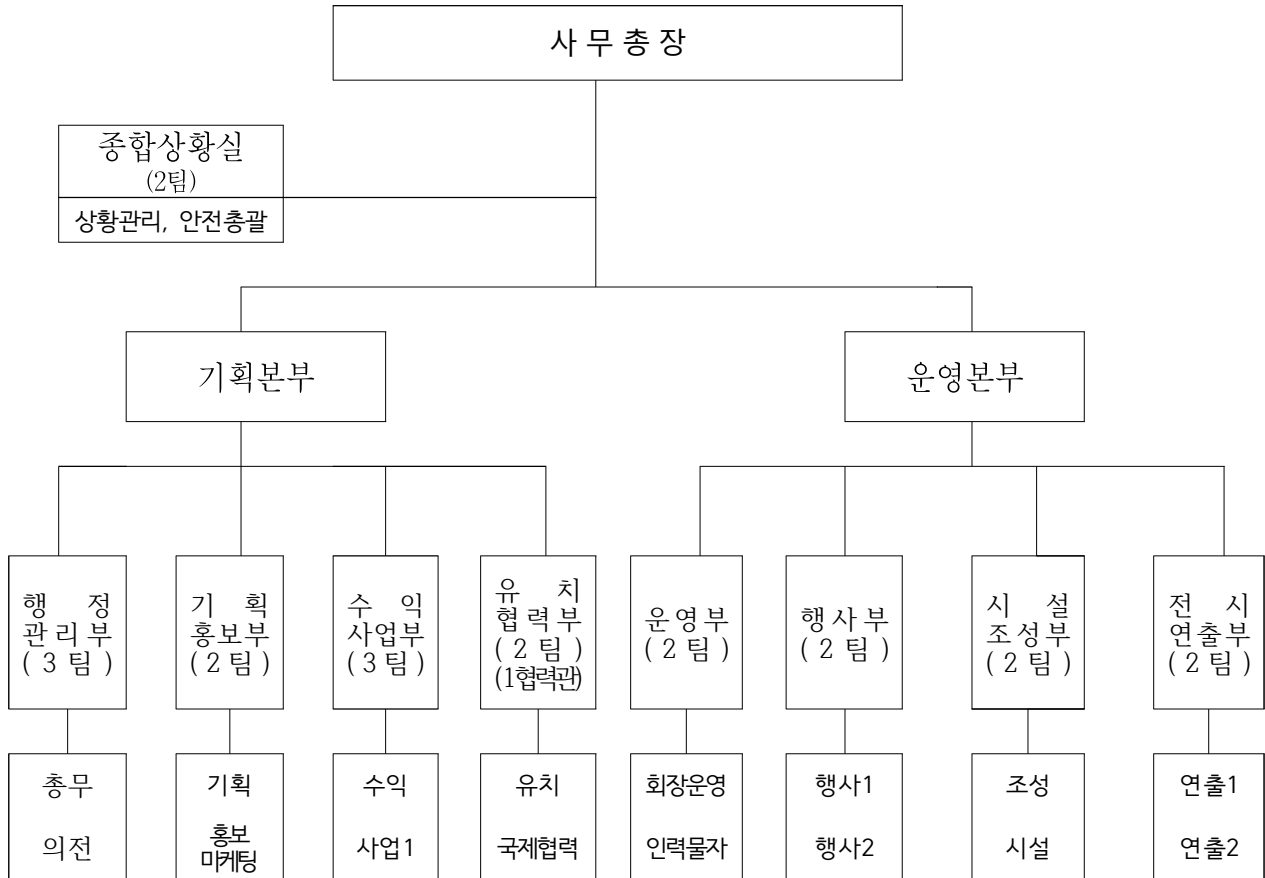

○ 현원/정원 : 69명/70명

(2026. 1. 23. 기준)

구 분	합계	일 반 직						결 원
		3급	4급	5급	6급	7급	8급	
합 계	69/70	1/1	2/2	10/10	18/18	24/25	11/11	1명(행7 1)
전 남 도	16/17	-	1/1	4/4	5/5	6/7	0/0	1명(행7 1)
여 수 시	52/52	-	1/1	6/6	13/13	18/18	11/11	
민 간	1/1	1/1	-	-	-	-	-	

2

부서별 주요업무







부서별	주요업무
종합상황실	<ul style="list-style-type: none"> ○ 박람회 기간 종합상황관리(상황수집·보고·전파) ○ 부서 및 유관기관 간 연락체계 구축 및 관리 ○ 긴급·조정 사항의 처리 및 관리(상황조정회의 구성 및 운영) ○ 박람회장 안전관리대책 수립 및 실행, 안전대책협의회 운영 ○ 유관기관 등의 교통, 관광, 숙박대책 업무지원 및 협의
행정관리부	<ul style="list-style-type: none"> ○ 조직위원회 조직 운영관리 총괄, 인사, 직원 교육, 보안 ○ 행사 종합의전계획 수립 및 시행, 주요인사 의전 ○ 행정시스템, 전산기기 등 구축 관리 ○ 예산 결산, 용역 및 물품, 공사, 관급자재의 계약 지출 ○ 중대재해 총괄업무 ○ 기금 및 자금 관리, 회계 전산 관리
기획홍보부	<ul style="list-style-type: none"> ○ 박람회 종합계획 수립, 연관사업 관리, 백서 발간 ○ 예산 편성 및 총사업비 관리, 재정운영계획 수립 ○ 종합언론보도, 홍보전략, 프레스센터, 광고계약 등 총괄, 취재지원 ○ 종합홍보대행, 홍보영상 옥외광고, 계획수립 및 추진 ○ 공식SNS채널 및 홈페이지 운영, 인플루언서 홍보 진행
수익사업부	<ul style="list-style-type: none"> ○ 공식후원 모집 및 기부금품 접수 ○ 입장권 판촉활동 및 입장권 제휴사업 ○ 굿즈 판매, 공식공급권자 운영 등 휘장사업 ○ 전시부스 및 식음·판매시설 임대사업
유치협력부	<ul style="list-style-type: none"> ○ 국가, 국제기구, 기업, 지자체 공동관 유치 및 관리·운영 ○ 국내외 학술행사 및 포럼 유치·추진 ○ 국내외 네트워크·협약 관리 ○ 공식여행사 선정·관리 / 국내외 팸투어·설명회 추진
운영부	<ul style="list-style-type: none"> ○ 박람회 회장 종합실행계획 수립 및 실행, 자원봉사자 운용 ○ 조직위 행사대행(시설, 보험, 인력 교육·배치, 물자 수급 등) ○ 박람회장 인력 및 물자 종합대책 수립 및 운영 ○ 주행사장 전시관 운영(인력·물자) 계획 ○ 부행사장 운영(인력·물자) 계획(개도, 금오도, 여수세계박람회장) ○ 방역, 감염병, 폐기물, 청소, 자원재활용 등 관리
행사부	<ul style="list-style-type: none"> ○ 행사총괄 계획 수립, 행사 대행사 관리 ○ 사전행사, 무대행사, 기획행사, 상설행사 ○ 체험프로그램
시설조성부	<ul style="list-style-type: none"> ○ 박람회장 조성 및 시설물 관리 ○ 건축물조성, 기반 조성, 유지 보수, 인·허가 등 ○ 전시관 등 임시건축물, 이용객 편의시설 조성 ○ 회장 디지털인프라, 통합정보시스템 ○ 주차장 시설 유지보수, 전기, 급수, 소방 시설 설치, 기계공사
전시연출부	<ul style="list-style-type: none"> ○ 전시연출 종합계획 수립 및 실행 ○ 전시관(주제, 해양생태, 문화, 미래, 공동, 놀이, 식당·마켓) 연출 ○ 섬 테마존 및 아트 포토존 조성 관리

II. 2026여수세계섬박람회 개요

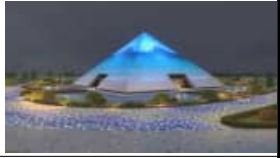
1 개요

- 기 간 : 2026. 9. 5. ~ 11. 4.
- 주 제 : “섬, 바다와 미래를 잇다”
- 개최목적 : 섬의 가치를 새롭게 조명하고 세계인의 공감대 형성
- 장 소 : 여수 돌산 진모지구, 금오도·개도, 여수세계박람회장 등
- 사 업 비 : 676억 원(국 64^{10%}, 도·시 492^{73%}, 사업수익 120^{17%})
- 관람목표 : 30개국 300만 명(내국인 291, 외국인 9)
- 주최/주관 : 전라남도·여수시/(재)2026여수세계섬박람회조직위원회
- 후 원 : 행정안전부, 해양수산부, 문화체육관광부, ICLFI(세계지방정부협의회)

2 핵심사업(안)

분야	사업명	관련사진
조성	<ul style="list-style-type: none"> • 섬박람회 랜드마크(주제관) - 바다 위 빛나는 섬을 주제로 랜드마크 조성 - 외부 미디어파사드(LED) + 내부 전시공간(주제관) 활용 	
전시	<ul style="list-style-type: none"> • 섬의 가치를 함축한 8개 전시관 - 섬해양생태관, 섬미래관, 섬공동관, 섬문화관, 섬놀이터, 섬식당마켓관(2), * 부행사장 섬어촌문화센터(개도) 	
행사	<ul style="list-style-type: none"> • 섬박람회 불업 및 공식행사 - D-50기념행사('26.7.17.), 개장식('26.9.5.), 개막식('26.9.5.), 폐막식('26.11.4.) 등 	
공연	<ul style="list-style-type: none"> • 섬과 바다를 주제로 하는 다채로운 공연 - 기획공연, 세계섬문화공연, 주제공연, 섬공연예술제, 지자체 초청공연, 야간공연 등 	
체험	<ul style="list-style-type: none"> • 섬의 매력을 직접 느낄 수 있는 체험 - 섬 캠핑, 섬 트레킹, 스탬프 투어, 섬 밥상 이야기 등 	
학술 행사	<ul style="list-style-type: none"> • 섬의 가치 공유 및 지속가능한 섬 발전 전략 모색 - 세계 섬 도시대회, 국제 섬 포럼 등 	

3

위치도 및 조감도



Ⅲ. 2026년 주요업무계획

1. 기획본부

I. 핵심추진사업

1. 박람회 분업 및 참여 확산을 위한 전방위 홍보
2. 국내외 관람객 유치 총력
3. 해외 국가 및 국제기구 유치
4. 지자체·공공기관·기업 유치 및 공동관 운영
5. 섬박람회 입장권 판매
6. 공식후원 모집 및 기부금품 접수
7. 전시부스 및 식음·판매시설 임대
8. 국제 학술대회 개최

II. 주요업무

1. 종합상황실 준비 및 운영
2. 섬박람회 로드맵 구축 및 총괄 실행계획 수립

1. 핵심 추진 사업

1 박람회 붐업 및 참여 확산을 위한 전방위 홍보 핵심추진사업 기획홍보부

◇ 섬박람회 개최 해를 맞아 행사 관심도를 높이고 실제 참여를 유도할 수 있는 대대적인 홍보마케팅 추진

□ 추진방향

- 조직위를 중심으로 전남도·여수시 홍보 네트워크를 활용한 전방위적 홍보
- 국제행사 브랜드 구축 및 성공적인 국제 박람회 포지셔닝을 위한 다각적 홍보

□ 추진개요

- 사업비 : 40억 원(조직위 직접사업 18.4억 원, 종합홍보대행용역 21.6억 원)
- 주요내용 : 8개 분야 26개사업(홍보콘텐츠 제작, 언론홍보, 매체홍보, 해외홍보 등)

□ 추진전략

시기	D-300 ('26. 1.)	D-200 ('26. 2. ~ 4.)	D-100 ('26. 5. ~ 6.)	D-50 ('26. 7. ~ 8.)	행사기간 ('26. 9. ~ 11.)
전략	지역 공감기	전국 확산기	참여확대기	관심고조 및 참여 확산	
타겟	지역민 (시민·도민·관광객)	전국민+외국인	전국민+외국인	단체모객+실 방문객 유치	
오프라인 홍보	·홍보 영상 ·언론 간담회 ·롯데몰 팝업부스 ·행사 연계 설명회	·홍보대사 위촉 ·다섬이 트럭 운영 ·지역방송프로그램	·옥외광고 진행 ·언론인 팸투어 ·주요거점 팝업 부스 ·해외 방송 등 홍보 ·전국 방송프로그램	·인플루언서 팸투어 ·기관·학교·홍보 확대 ·이벤트·프로모션 ·해외 언론 기사배포 ·방송 광고	·프레스센터 운영
온라인 홍보	·온오프라인 기획보도 ·SNS채널 확대 운영 ·외국어 누리집 운영	·인플루언서 활용 ·온라인 광고 및 이벤트	·재외국민 커뮤니티 및 OTA 플랫폼 광고 ·외국인 인플루언서 활용 ·콘텐츠 홍보	·공식 홍보대사 활용 ·홍보콘텐츠 제작 ·SNS홍보 콘텐츠 확산 ·섬프렌즈(서포터즈) 확산	·서포터즈단 활용 ·후기 이벤트
상시	언론 모니터링 및 보도, 홈페이지 및 SNS채널, 각종 행사 연계홍보, 홍보부스 상시 운영				

□ 향후계획

- 홍보대사 위촉 및 홍보활동 전개 : '26. 2.~11.
- 해외 인플루언서 콘텐츠 홍보, OTA 및 플랫폼 홍보 : '26. 2.~11.
- 지역방송^('26. 2~4), 전국방송^('26. 5~6), 자막광고 및 카운트다운^('26. 6~9) : '26. 3.~9.
- 언론인 간담회 및 팸투어/ 프레스데이 및 센터 운영 : '26. 1.~7./ 9.~10.
- 언론 홍보, 매체별 광고, 옥외 광고, 홍보부스 운영 등 : 연중
- 전국 주요도시 순회 홍보투어 차량 운행 : '26.

◇ 관람객 목표 달성을 위해 국내·외 타겟별 전략 구체화 및 적극적인 유치활동 전개

□ **목표인원** : 300만 명 (내국인 291, 외국인 9)

□ **유치전략**

【국내 관람객】

- (여행·관광상품 개발) 공식여행사 운영, 온라인여행사(OTA), JN투어, 코레일 여행상품, 거점 관광시설 연계 모객
- (수학여행단 유치) 전국 초·중·고등학생 수학여행 및 체험활동 연계 섬박람회 관람객 유치
- (기업·기관 직무교육 연계) 공공·교육기관 직무교육, 직원 연수프로그램 섬박람회 인센티브 지급

【해외 관람객】

- (여행사 인센티브) 부정기 국제선 운항 지원, 국제 여행상품 개발 및 공식여행사 모객 인센티브 지원
- (해외 홍보) 한국관광공사 해외지사, 道 해외사무소 등 인프라 활용 국제관광객 유치 홍보, 해외박람회 홍보부스 운영 등

□ **추진현황**

- 해외박람회 참가 및 홍보부스 운영(일본, 대만, 영국) : '25. 5. ~ 11.
- 한국관광공사 업무협약 및 전남관광재단 협의 : '25. 7. ~ 8.
- 섬박람회 공식여행사 모집·선정(현재 13개/ 계획 15개) : '25. 9. ~

□ **향후계획**

- 공식여행사 관광상품 개발 및 홍보 : '26. 1. ~
- 전국교육감협의회 등 교육기관, 종교계 홍보 : '26. 1. ~
- 공식여행사 설명회 및 팸투어 추진 : '26. 3. ~ 5.

- ◇ 국제행사의 격에 맞는 박람회 추진을 위해 주한대사관, 해외 지방정부·관광청, 국제기구 등 집중 유치

□ 추진개요

- 유치목표 : 30개 국가 및 국제기구
- 유치대상 : 섬 보유국 지방정부, 국제기구 등
 - (중점 유치대상) 2012여수세계박람회 참여국 37개국 선정
 - (자매·우호도시) 전남도(13개국 31도시), 여수시(9개국 14도시)
 - (국제기구) WHO ACE, 국제슬로시티연맹 등 4개 기구

□ 추진현황

- 참가국 유치 지원계획 및 기준(안) 수립 : '25. 2.
- 주한 외국공관장 32개국 초청 팸투어 실시 : '25. 3.
- 중앙부처, 대사관, 국제기구 방문·참가 유치 활동 : '25. 3. ~
 - 대사관, 외교부, 한·아프리카 재단 등 13개 기관, 16회 방문
- 참가국 유치 설명회 개최(9회) : '25. 3. ~
 - 시도 국제관계담당관 연례회의(3. 27.), 전남도-아시아 우호지역 교류(4. 26.), KOPIST 고위급 관광정책(6. 16.), 주한 EU대사 워크숍(6. 19.), 아세안홀 개막식(8. 8.), 2025 UCLG ASPAC 고양 총회(9. 25.), 제 15차 한-카리브 고위급 포럼(11. 18.), 주한외국공관장 초청간담회(12. 5.), 전남-아시아권 공관-국제기구 협력강화 워크숍(12. 17.)
- 초청장 및 참가안내서 등 제작 및 발송 유치활동 전개 : '25. 3. ~
 - 유치실적('26. 1. 현재) : 20개국, 2개 국제기구 유치

□ 향후계획

- 참여 국가 유치 활동 전개
 - 참가협의 중 국가 지속적인 교섭 유치 / 8개국 : '26. 1. ~ 3.
 - 국제기구(FAO, 슬로우시티연맹) 회원국 연계 유치 / 5개국 : '26. 1. ~ 3.
- 국가관 관리·운영
 - 참가국 관리 및 행사 운영 대행사 선정 : '25. 12. ~ '26. 1.
 - 참가국 참여 대상자 및 행사별 세부사항 협의 : '26. 2. ~ 3.
 - 참가국 전시부스 및 국가의 날 행사 운영 : '26. 9. ~ 11.

- ◇ 섬박람회 공동관에 섬·해양 관련 지자체·공공기관·선도기업 유치를 통한 연관 산업의 미래 비전 제시

□ 사업개요

- 유치목표 : 지자체(4개), 공공기관(5개), 산업별 대표기업(8개)
- 유치대상 : 섬 관련 사업 추진 기업·섬 보유 지자체·섬 전문 공공기관
 - (지자체관) 섬 보유 광역지자체, 도내 기초지자체 및 유관기관
 - (한국홍보관) 섬 분야 전문 공공기관 한국섬진흥원
 - (기업관) 산업별 대표기업, 중견·중소기업, 도내 수출기업
- 주요내용 : 섬공동관(2,100㎡) 내 기관/기업 홍보부스 운영, 비즈니스 미팅 등

□ 추진현황

- 박람회 참여 등 기업관 유치 활동 : '25. 연중
 - (협약체결) 한국섬진흥원('22. 11.), 한국관광공사, 한국콘텐츠진흥원('25. 7.) 등
 - (협조요청) 여수산단 공장장협의회('25. 2.) / 한국경제인협회('25. 2.) 등
 - (박람회 참여) 대한민국 기후환경 에너지 대전('25. 7.) / 2025기후산업국제박람회('25. 8.) / 2025 K-배터리쇼('25. 9.) / 2025 부산국제수산엑스포('25. 11.) 등
- 공동관 유치 실행계획 수립 : '25. 9.
 - (지자체관) 섬 보유기 협약 지자체를 중심으로 광역-기초지자체 순환 부스 운영 제안
 - (한국홍보관) 섬진흥원 등 섬·해양 공공기관 국가정책·과학기술 성과 전시 유도
 - (대표기업) 산업별 대표기업 1:1 방문 협의를 통한 맞춤형 유치 활동 전개
 - (도내기업) 道 국제협력관 및 수산유통가공과 도내 수출기업 지원사업 연계 유치

□ 향후계획

- 공동관 지자체·공공기관·기업 유치
 - 지자체·공공기관·기업 등 유치활동 및 협약 체결 : '25. 9. ~ '26. 3.
 - 공동관 참여 대상 확정 : '26. 3.
- 공동관 사전준비 및 설치·운영
 - 공동관 설치 및 프로그램 운영 사전 준비 : '26. 1. ~ 2.
 - 참여 대상별 설치 일정 및 프로그램 운영 협의·확정 : '26. 3. ~ 6.
 - 공동관 설치·운영 : '26. 7. ~ 11.

- ◇ 입장권 판매채널을 확대하고 적극적인 판촉 활동을 통해 입장권 판매 목표 달성 및 섬박람회 성공 개최 기반 마련

□ 사업개요

- 목 표 액 : 96억 원(사전예매 80, 현장판매 16)/ 105만 장
- 기 간 : 2024. 11. 1. ~ 2026. 11. 4.
- 판매방법 : 온·오프라인 동시 판매
- 추진방법
 - (대량구매약정) 유관기관·단체, 기업체 대상 약정 추진
 - (관광상품) 박람회 입장권 연계 관광상품 개발·판매
 - (인센티브) 사전할인^{20~40%}, 구매보상금, 제휴할인

□ 추진현황 ※ 2026. 1. 기준 : 14.4억 원 확보

- 입장권 판매대행사 선정 및 예매시스템 구축 : '25. 1. ~ 4.
- 지역단체·유관기관·기업 대상 입장권 판촉활동 : '25. 3. ~ 6.
- 교육관련 전국 단위 협의회, 전국공무원노조 대상 판촉활동 : '25. 6. ~ 7.
- 행정협의회*, 전국호남향우회** 대상 판촉활동 : '25. 7. ~ 11.
- * 여순광행정협의회, 남해안남중권발전협의회
- ** 광주전남시도민회 업무협약('25. 9. 13), 전국호남향우회총연합회 업무협약('25. 11. 22)
- 기업체 대상 입장권 판촉활동 : '25. 8. ~ 12.

□ 향후계획

- (판촉활동) 여수산단, 道 투자 기업, 사회단체, 향우회 등 : '26. 1. ~ 11.
- (판매처확대) 2차 판매대행기관 선정(1~2개) : '26. 1. ~ 3.
- (관광상품) 입장권 연계 관광상품 개발·판매 : '26. 1. ~ 11.
- (제휴할인) 입장권 제휴시설 모집 및 발굴 : '25. 9. ~ '26. 8.
- (전국홍보) 전국 지자체·공공기관 홍보 : 지속
- (프로모션) D-50행사, 입장객 돌파 이벤트 등 : 수시

- ◇ 기업후원 모집과 자발적 기부금품 접수를 통한 재원확보로 섬박람회 성공 개최 기반 마련

□ 사업개요

- 목 표 액 : 16.6억 원(후원 6.6, 기부금품 등 10)

- 사업내용

- (공식후원) 기업을 대상으로 후원 협약 체결, 후원등급별 혜택 부여

금 액	20백만 원 미만	20백만 원 이상	50백만 원 이상	200백만 원 이상
등 급	협찬사	브론즈	실 버	골 드

- (기부접수) 자발적 기탁금품 道 기부심사위 심의 후 접수·관리

- ※ 지자체 출연기관은 기부금품 모집 불가, 자발적 기탁금품 한해 道 기부심사위 심의 거쳐 접수 가능(기부금품법 제5조)

□ 추진현황 ※ 2026. 1. 기준 : 6.03억 원(후원 2.5, 기부 3.53) 확보

- NH농협은행 공식 후원 협약(200백만 원) : '24. 8. 7.
- 기부금 접수(9개사, 2인/ 310백만 원) : '24. 7. ~ 12.
- 딤윈드오프쇼어 공식 후원 협약(50백만 원) : '25. 3. 20.
- 기부금 접수(㈜광주은행 등/ 43백만 원) : '25. 1. ~ 12.

【 기업·단체 방문 현황 】

- ▶ GS칼텍스, 여수상공회의소, 여수시체육회, 여수광양항만공사, 여수시도시관리공단, 금호석유화학, 여수산단 공장장협의회, 여수산단 경영자협의회, 수협중앙회 등

□ 향후계획

- 공식후원 확대 추진(여수산단, 도내기업, 공공기관 등) : '26. 1. ~ '26. 8.
- 기업·단체 방문 섬박람회 홍보, 후원 등 안내 : '26. 1. ~ '26. 8.
- 여수산단공장장협의회, 수협중앙회, 여수상공회의소 등

- ◇ 박람회장 내 공공기관·단체 및 기업 대상 전시부스와 식음료, 특산품 판매시설 등 관람객 편의제공 식음·판매시설 임대

□ 사업개요

- 목 표 액 : 628백만 원(전시 61, 식음·판매 446+a)
- 사업기간 : 2025. 1. ~ 2026. 11.
- 임대기간 : 2026. 9. 5. ~ 11. 4.(2개월) * 시범운영 : '26. 8. 14. ~ 9. 4.
- 사 용 료 : 고정임대료(감정평가 임대료) 30% + 판매수수료 10%
- 임대규모 : 95개소(푸드코트 28, 섬마켓 38, 푸드트럭 20, 카페 3, 편의점 3, 기념품점 3)

□ 추진현황

- 수익시설 임대료 산정을 위한 감정평가 : '25. 3. ~ 4.
- 수익시설 임대료 징수기준 이사회 의결 : '25. 5. 14.
- 세계섬식당·섬마켓관 분리(안) 제시(연출1팀→사업팀) : '25. 11. 25.
 - 사업수익 관련 대책 회의('25.11.12.) : 예산 관련 섬식당·마켓관 분리(안) 제안
- 세계섬식당·섬마켓관 전시 연출 방향 관련 업무 협의 : '25. 12. 3.

□ 향후계획

- 임대사업 세부 실행계획 수립 : '26. 2.
- 임대사업자 모집 공고 및 선정 : '26. 2. ~ 3.
- 식당 음식메뉴 선정 전문가회의 : '26. 3. ~ 4.
 - 식음요금 결정 → 사업자 선정 심사평가위원회 심사(한국소비자원 통계자료 기반)
- 수익시설 전시관 조성 및 전시·연출 : '26. 4. ~ 7.
- 임대시설 시범운영 및 문제점 보완 : '26. 8.
- 임대사업 추진 및 사후관리 : '26. 9. ~ 11.
- 사후관리(임대료 정산, 시설 정리 및 복구 등) : '26. 12.

- ◇ 섬박람회 연계 학술대회 개최로 섬의 미래가치 조명 및 지속가능한 발전 방향을 모색하고, 박람회의 가치와 위상 제고

□ 추진개요

○ 세계 섬 도시대회 YEOSU KOREA

- (기 간) 2026. 9. 3. ~ 9. 5.
- (장 소) 소노캄 여수
- (참 가) 1,000여 명(섬박람회 참가국 대표 등)
- (내 용) 참가국 공동체 형성, 여수 섬 결의문 낭독, UN 공식기념일 지정 결의 등

○ 2026 국제섬포럼 in YEOSU

- (기 간) 2026. 10. 13. ~ 10. 14.
- (장 소) 소노캄 여수
- (참 가) 800여 명(섬해양 전문가, 학계 연구자 등)
- (내 용) “약동하는 섬 현장에서 만나다(주제)”, 섬 주민 생활상, 어촌개발 등

【 2025 국제 섬 포럼 in YEOSU 개최결과 】

- ▶ 10개국 500여 명 참여(그리스, 대만, 독일, 영국, 일본 등 / 연구기관·단체, 섬 주민 등)
- ▶ 10개국 연사, 2026여수세계섬박람회의 방향성 및 핵심의제 논의

□ 향후계획

- 세계섬도시대회, 2026국제섬포럼 기본 계획 수립 : '26. 1.
- 대행사 선정 등 관련 절차 추진 : '26. 1. ~ 2.
- 대행사 확정, 착수보고회 개최 : '26. 2. ~ 3.
- 참가국, 기관·단체 관리 : '26. 2. ~ 3.
- 포럼 운영 프로그램 등 세부 내용 협의·확정 : '26. 3. ~ 4.
- 학술대회 참가자 확정 : '26. 6.
- 학술대회 세부실행계획 수립 : '26. 7. ~ 8.
- 2026세계섬도시대회 YEOSU KOREA 개최 : '26. 9.
- 2026 국제 섬 포럼 in YEOSU 개최 : '26. 10.

2. 주요업무

1 종합상황실 준비 및 운영

주요업무
종합상황실

- ◇ 섬박람회 개최 기간 각종 상황 발생 대비 상시 대응체계 확립 및 박람회장 운영의 안정성 도모

□ 운영개요

- 기 간 : 2026. 8. ~ 11.
- 위 치 : 섬박람회 주행사장 종합상황실
- 주요업무 : 상황수집·전파, 일일 종합 상황회의 운영 및 상황관리, 의료센터 운영 보조
- 인력구성 : 23명(상황실5, 부별 근무조 8, CCTV관제 3, 콜센터 4, 소방 1, 경찰 1, 해경 1)

□ 추진현황

- 조직위원회 내 종합상황실 신설 조직개편 : '25. 7. 10.
- 타 박람회 종합상황실 운영 벤치마킹(4개소) : '25. 9. ~ 11.
- 상황실 관제센터 운영 및 주변도로 CCTV설치 여수시 협의: '25. 8. ~ 12.
 - 섬박람회 진입도로 및 인근도로 CCTV 영상 종합상황실 연계 및 CCTV추가설치

□ 향후계획

- 종합상황실 운영계획 수립 : '26. 1. ~ 8.
 - 조직구성, 인력운영, 근무방법, 상황 수집 및 처리, 상황회의 구성 및 운영 방법 등
- 공간구성, 시스템, 물자, 인력 등 구성 협의(대행사) : '26. 1. ~ 8.
 - 사무공간, 회의실, CCTV관제센터, 콜센터, 방송실 등 구성 및 각종 사무집기 배치 등
- 종합상황실 콜센터 운영 준비 : '26. 1. ~ 8.
 - 운영체계 설계, 응대 매뉴얼 작성, 대표번호 연계, 직원 교육 등
- 의료센터 운영 준비(보건소·119 운영협의 지역협력병원 지정 등) : '26. 1. ~ 8.
- 상황별 대응 매뉴얼 작성 및 수정 보완 : '26. 4. ~ 8.
 - 각 상황 별 사전대응 - 현장조치 - 후속보고 등 역할 명확화
- 종합상황실 운영 및 상황관리체계 유지 : '26. 8. ~ 11.
 - 종합상황보고 및 상황조정회의 구성, 상황보고서 작성, 상황정보 접수·전파 등

- ◇ 섬박람회 준비 로드맵 구축 및 총괄 실행계획 수립을 통해 단위 업무별로 주요 사업이 누락 되지 않도록 통합 관리

□ 추진방향

- 섬박람회 개최 전까지의 로드맵을 단위사업별로 구축하여 실행력 확보
- 섬박람회 분야별 준비 사항을 점검하고 총괄 실행계획 수립으로 체계적 준비
 - (행사운영) 섬박람회조직위원회
 - (행사지원) 道 섬해양정책과, 市 섬박람회지원단, 전남도·여수시 TF

□ 추진개요

- 기 간 : 2026. 1. ~ 섬박람회 종료 시까지
- 총 괄 : 섬박람회조직위 (기획홍보부)
- 주요내용 : 단위사업별 로드맵 구축 및 총괄 실행계획 수립

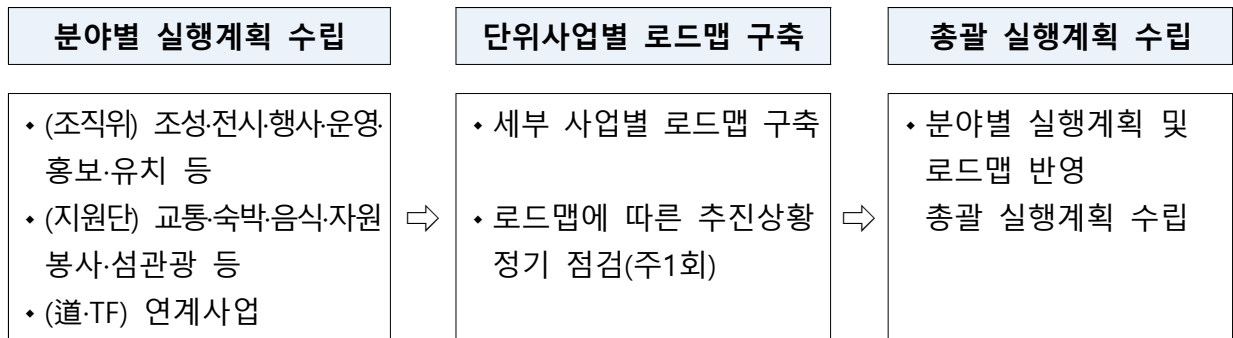

□ 향후계획

- 단위 사업별 연간 로드맵 자료 작성 : '25. 9.~
- 분야별, 부서별 자료 취합 및 현행화 : 수시
- 섬박람회 준비상황 로드맵 구축 및 추진상황 점검 : '26. 1.~
- 섬박람회 총괄 실행계획 수립 : '26. 1.~

2. 운영본부

I. 핵심추진사업

1. 주행사장 조성
2. 주·부행사장 회장 운영
3. 특색있는 전시공간 조성
4. 전시관 전시연출 운영
5. 섬박람회 주제관 외벽영상 제작
6. 주행사장 행사·공연 및 체험 프로그램 운영
7. 부행사장 체험·행사 프로그램 운영

II. 주요업무

1. 박람회장 안전관리
 - 1-1. 주행사장 안전시설물 설치
2. 박람회장 인력·물자 관리
3. 박람회장 환경 및 보건·방역 관리

1. 핵심 추진 사업

1 주행사장 조성

핵심추진사업
시설조성부

◇ 섬박람회 성공개최를 위한 주행사장 부지 및 전시시설 적기 조성

□ 조성개요

① 부지조성

- 기 간 : 2024. 10. ~ 2026. 7.
- 사업비 : 63.6억 원
- 내 용 : 부지 조성 및 기반시설 184,302m²
* (연계사업) 기후대응 도시숲 및 실외정원 조성사업
- 주행사장 녹지·조경공간 구성/ 70억원/ 시 산림과



【조감도】

② 시설 건축

- 기 간 : 2025. 4. ~ 2026. 12.
- 사업비 : 17.5억 원
- 내 용 : 대형텐트(8개동), 운영·부대시설(96개동)
임차 설치, 박람회 종료 후 철거



【대형텐트 설치안】

□ 추진현황

- (부지조성) 착공 및 토공사 완료 : '25. 9. ~ 12.
- 토공 및 상하수도 공사('25. 10.~'26. 2.), 포장 및 부대공('26. 1.~'26. 6.)
- (시설건축) 각 부별 운영·부대시설 관련 협의 : '25. 10. ~ '25. 12.

□ 향후계획

- (부지조성) 공사 추진 및 준공 : ~ '26. 6.
- 토공 및 상하수도 공사('25. 9.~'26. 2.), 포장 및 시설공('26. 1.~'26. 7.)
- (시설건축) 대형텐트/ 운영·부대시설 설치 및 관리 : ~'26. 12.
- 대형텐트 및 운영·부대시설 설치('26. 5.~7.), 운영 및 철거('26. 8.~12.)

◇ 관람객 만족도 제고 및 편리한 관람환경 제공을 위한 안전하고 쾌적한 주·부행사장 운영

□ 운영개요

- 기 간 : 2026. 9. 5. ~ 11. 4.(61일간)
- 위 치 : 주행사장(진모지구) 및 부행사장(개도, 금오도, 여수세계박람회장)
- 운영시간 : 주행사장은 주·야간, 부행사장은 주간을 기본으로 탄력 운영

구 분	내 용
상황 관리	• 운영본부, 종합상황실, 방송실 등 운영, 회장 내 종합 관리.운영
관람객 서비스	• 안내 : 종합안내소, 구역안내소, 매표소, 출입증관리소 • 편의 : 물품대여·보관소, 미아·노약자·장애인보호소, 해피맘센터 등 • 공공 : 119안전센터, 112현장지원센터, 보건의료센터, 식품안전센터
인력 운영	• 운영요원, 도우미, 경호, 미화, 자원봉사자 등 인력 교육 및 관리 총괄 ※ 인력운영(안) 491명(진행요원 327, 자원봉사 164)/ 계획에 따라 변동
물자 관리	• 박람회장 내 운영 물자 확보 및 수급·관리, 물품 임대 및 구매 조달
환경 관리	• 자원재활용(제로웨이스트) • 박람회장 청소 및 폐기물 관리(일반쓰레기, 재활용 처리 등), 방역 소독 등
교통 관리	• 박람회장 내 1, 2주차장 운영·관리, 셔틀버스 승하차장 지원 ※ 교통대책과 연계

□ 추진현황

- 여수세계섬박람회 운영대행 용역 계약체결 : '25. 4. 30.
- 종합실행계획 수립 및 운영대행 용역 착수보고회 : '25. 5. 28.
- 조직위-총감독단-대행사 정례회의(4회) : '25. 6. ~ 9.
- 종합실행계획 수립 용역 중간보고회 : '25. 8. 21.
- 전문가 자문회의, 전체의원 간담회(2회) : '25. 9. ~ 10.
- 종합실행계획 수립 용역 최종보고회 : '25. 10. 22
- 섬박람회 세부실행계획 수립 유관기관·대행사 업무 협의 : '25. 11. ~12

□ 향후계획

- 회장운영 분야별 세부실행계획 수립 및 추진상황보고회 : '26. 1. ~ 4
- 주·부행사장 사전 점검 및 문제점 보완, 현장리허설 추진 : '26. 7. ~ 8.
- 안전하고 쾌적한 주·부행사장 회장 운영·관리 : '26. 9. ~ 11.

◇ 다채로운 볼거리 제공 및 즐거운 관람을 위한 특색 있는 전시공간 조성

□ 랜드마크 조성

- 기 간 : 2025. 1. ~ 2026. 7.
- 사 업 비 : 60억 원
- 주요내용 : 외부 LED 미디어파사드 활용
섬을 형상화한 주제관



【랜드마크 조성안】

- 추진현황 및 계획
 - 공사 공고(건축·기계) : '25. 12. 19.
 - 행정절차 이행 및 공사 추진(소방·전기·통신 등) : '26. 1.
 - 내부 건축물 공사 : '26. 1. ~ 5.
 - 외부 골조 및 전시 제작·설치 추진 : '26. 5. ~ 7.
 - 시범운영 : '26. 8.
 - 랜드마크(주제관) 운영 : '26. 9. ~ 11.

□ 세계의 섬·한국의 섬 테마존 조성

- 기 간 : 2025. 2. ~ 2026. 7.
- 사 업 비 : 50억 원
- 주요내용
 - 세계·한국·여수의 섬 조형물 제작·설치



【섬 테마존 조성안】

- * 조성면적: 7,000㎡(2,117평) / 8개소 내외(세계섬 4, 한국섬 3, 여수섬 1)
- 추진현황 및 계획
 - 기본계획 수립 용역 : '25. 2. ~ 4.
 - 기본 및 실시설계 용역사 선정 : '25. 8. ~ 10.
 - 기본 및 실시설계 용역 : '25. 11. ~ '26. 1.
 - 섬 테마존 조성 : '26. 2. ~ 7.

□ 상징 아트 포토존 조성

- 기 간 : 2025. 2. ~ 2026. 11.
- 사 업 비 : 18억 원
- 주요내용 : 상징 조형물 제작 설치
- 추진현황 및 계획
 - 아트 포토존 조성 용역사 선정
 - 기본 및 실시설계
 - 조형물 제작·설치 등 포토존 조성
 - 아트 포토존 시범운영
 - 박람회 기간 중 유지·보수



【조성예시】

- : '25. 8. ~ 10.
- : '25. 11. ~ '26. 3.
- : '26. 4. ~ 7.
- : '26. 8.
- : '26. 9. ~ 11.

□ 주행사장 열린 문화공간 조성

- 기 간 : 2025. 2. ~ 2026. 7.
- 사 업 비 : 18억 원
- 주요내용 : 전시·공연·휴식 공간 조성
 - * 야외 3,000석 규모 객석 및 이벤트공간 7,000㎡
- 추진현황 및 계획
 - 실시설계 용역 추진
 - 공사 추진



【조성안】

- : '25. 2. ~ 8.
- : '25. 9. ~ '26. 7.

□ 주행사장 입구게이트 조성

- 기 간 : 2025.11. ~ 2026. 7.
- 사 업 비 : 5억 원
- 주요내용 : 주출입구 시설 1개소
- 추진현황 및 계획
 - 설계용역 발주 및 계약
 - 디자인 및 설계용역 추진
 - 공사 추진



【설치예시】

- : '25. 11. ~ '26. 1.
- : '26. 2. ~ 4.
- : '26. 4. ~ 7.

- ◇ 섬의 가치(생태·문화, 역사, 평화, 영토, 관광 산업 등)을 담을 수 있는 전시관 구성
- ◇ 전시관별 주제와 테마에 맞는 스토리 개발 및 기타 차별화된 콘텐츠 구성

□ 사업개요

- 기 간 : 2025. 2. ~ 2026. 11.
- 사 업 비 : 101억 원(주제관 내부 24, 8개 전시관 77)
- 주요내용 : 전시관 9개소(주행사장 8, 부행사장 1) 콘텐츠 구성 및 전시연출

【 전시연출안 】

			
섬해양생태관(1,404㎡) ·기후변화 등 섬의 보존 메시지 전달	섬미래관(1,260㎡) ·섬 자원, 미래에너지 등 기술 소개	섬공동관(1,575㎡) ·국가, 지자체 홍보부스 ·기업 비즈니스 공간 등	섬문화관(1,586㎡) ·국내외 섬 문화 전시연출 섬 문화 콘텐츠 공연 등
			
섬놀이터(707㎡) ·섬바다의 가치 경험 실내 놀이공간	섬식당·마켓관(A·B)(각 1,575㎡) ·섬·해양 친환경 제품 전시 및 판매 ·섬 특산물 등 섬박람회 특색이 담긴 먹거리 판매		섬어촌문화센터(248㎡) ·섬어촌 테마피 야수 섬어촌 문화관 개도 패총 전시 등

□ 추진현황

- 박람회 운영 대행 용역 계약 체결 : '25. 5. 7.
- 박람회 운영 대행 용역 추진상황 보고회 개최(4회) : '25. 5. ~ 10.

□ 향후계획

- 전시연출 설계도서 작성 : '26. 1.
- 전시연출 콘텐츠 제작 : '26. 2. ~ 4.
- 전시연출 콘텐츠 리허설 및 설치 : '26. 5. ~ 7.
- 전시연출 시범운영 : '26. 8.
- 박람회 기간 중 유지·관리 : '26. 9. ~ 11

◇ 주제관 외벽 LED 미디어파사드 활용한 미디어아트 콘텐츠 송출로 관람객 볼거리 확충

□ 사업개요

- 기 간 : 2026. 1. ~ 12.
- 사 업 비 : 10억 원
- 주요내용 : 주제관 외벽 LED 미디어파사드 송출용 영상 제작

【주제관 외벽 LED 미디어파사드 설치계획】

- (건물크기) 폭 40m × 길이 40m × 높이 20m
- (구조 및 형태) 철골조(트러스)
- (설 치 비) 25억 원
- (외벽면적) 4면/ 약 2,240㎡
- (주요사항) Pixel Pitch 25mm/ LED BAR 600mm/ 투과율 50%/ 휘도 5,000(cd/m²)

□ 추진현황

- 감독단 연출계획 및 대행사 추가과업 사항 협의 : '25. 9. ~ 11.
* (인테크) 기존 과업에 충실하기 위해 미디어파사드 영상제작 추가 과업 사양
- 외부 LED 제품 사양별 영상 연출안 구상 : '25. 12.
- 랜드마크(주제관) 건축공사 계약 체결(시설조성부) : '26. 1. 15.

□ 향후계획

- 외벽 영상제작 사업 추진계획 수립 및 행정절차 이행 : '26. 1 ~ 2.
- 용역사 선정 및 계약 추진 : '26. 3.
- 영상제작 대행용역 추진 : '26. 3. ~ 7.
- 제작영상 테스트 진행 및 시범송출 : '26. 8.
- 섬박람회 기간 영상송출 및 유지보수 : '26. 9. ~ 11.

◇ 관람객 만족도 제고를 위한 다양한 행사, 공연, 체험 프로그램 마련

□ 사업개요

- 기 간 : 2026. 1. ~ 11.
- 사 업 비 : 54억 원
 - 섬박람회 D-50 기념행사 개최 : 2.5억 원(YEOSU with MyK FESTA 연계)
 - 행사기간 주행사장 공연 및 체험 프로그램 운영 : 51.5억 원
- 주요내용 : 공식행사, 기획공연, 상설무대공연(5종), 야외공연 및 체험행사

□ 추진현황

- 행사분야 기본계획 수립 : '25. 1.
- 박람회 운영 대행 용역 행사분야 기술협상 : '25. 4.
- 박람회 운영 대행 용역 계약 체결 : '25. 5. 7.
- 섬박람회 D-365 기념행사 개최 : '25. 9. 5.
- 프로그램 관련 총감독단·대행사 업무협약 : '25. 10.~ 12.

□ 향후계획

- 섬공연예술제 공모 추진 : '26. 1. ~ 3.
- 행사분야 세부추진계획 수립 : '26. 2. ~ 3.
- 주제공연 등 출연진 섭외 : '26. 4.
- 무대공연 준비 및 사전점검 : '26. 5. ~ 7.
- D-50 기념행사 개최 : '26. 7. 17.
- 무대설치 및 공연 리허설 : '26. 8.
- 공식행사(개막식, 폐막식) 개최, 주행사장 행사 운영 : '26. 9. ~ 11

□ 행사 프로그램 목록

구분	행사명	일 시	내 용	장 소	비 고
사전 행사	제 15회 수산인의 날 기념행사	'26.4.1.	제15회 수산인의 날 기념행사 연계 섬박람회 부업	여수세계박람회장	연계행사
	제7회 섬의 날	'26.8.6.~8.9.	제7회 섬의 날 연계 섬박람회 부업	여수세계박람회장	연계행사
	D-50 기념행사	'26.7.17.	여수세계섬박람회 D-50 부업 (YEOSU with MyK FESTA 연계)	여수시 일원	연계행사
공식 행사	개장식	'26.9.5.	블랙이글스 공연, 개장세레머니 등	메인게이트 앞	
	개막식	'26.9.5.	개막선언, 주제공연, 축하공연	열린무대	
	폐막식	'26.11.4.	결과보고, 시민감사공연 등	열린무대	
주행사장 기획공연		4회	아간시간 대규모 야외 공연	열린무대	
주행 사장 (상설 무대 공연)	세계섬문화 공연	30회	섬박람회 참가국 공연단 초청		특별공연장 (실내)
	주제공연	18회	개막식 주제공연을 일부 재연 (주제 : 거문도 신지끼 설화)		
	섬공연예술제	16회	섬과 섬 주민을 주제로 상설 공연 (출연작 공모로 4팀 선정)		
	지자체 초청공연	24회	자매도시, 전남 시군 등 공연단 초청		
	아간공연	19회	미디어아트 전시 및 퍼포먼스		
	시 연계행사	부정기	K-pop 공연 등	주행사장 열린무대	
주행 사장 (야외·체험)	야외공연	상설	거리 퍼포먼스, 퍼레이드 등	주행사장 2개소	
	체험부스	상설	소품제작, 페이스페인팅 등	열린무대 인근	
	시 연계행사	부정기	마칭페스티벌 등	행사별 협의	
부 행사장	여수엑스포장	상설	전남도, 여수시 연계행사	엑스포장 일원	
	개도	상설	캠핑장 운영, 썸스팟투어 등	개도 일원	
	금오도	상설	비령길 트레킹, 섬밥상이야기 등	금오도 일원	

◇ 섬의 매력을 알릴 수 있는 부행사장 체험 프로그램 발굴·운영

□ 사업개요

- 기간/위치 : 2026. 1. ~ 11. / 개도, 금오도 일원
- 사업비 : 7억 원
- 주요내용 : 섬캠핑장^{개도}, 비렁길 스탬프 투어^{금오도}, 섬밥상 이야기 등 체험 프로그램 5종
- 프로그램(안)

프로그램명	주요 내용	운영 횟수
캠핑장 운영 (개도, 금오도)	캠핑 및 부대 체험행사 (해양레저스포츠, 에어바운스 놀이터 등)	상시
스탬프 투어 (개도, 금오도)	금오도비렁길 및 개도관광지 투어	상시
섬 밥상 이야기	섬 음식을 주제로 한 재밌는 이야기나 레시피 공유 및 시식, 실시간 스트리밍 송출	총 8회 (개도 4, 금오도 4)
찾아가는 버스킹&문화트럭	전문 버스킹팀 참여 및 관객 토크콘서트, 길거리 노래방 등	총 8회 (개도 4, 금오도 4)
힐링&웰니스 체험	요가·필라테스·명상 등 섬의 자연자원을 활용한 힐링 프로그램	총 16회 (개도 8, 금오도 8)
섬 스팟 투어	금오도와 개도의 섬 스팟(관광명소)를 개발하고 패키지 관광 프로그램을 진행	총 16회 (개도 8, 금오도 8)
보물섬	선장님, 이장님과 함께 채취한 해산물을 부녀회장님의 특별한 레시피로 시식하는 체험	총 16회 (개도 8, 금오도 8)

□ 추진현황

- 부행사장 현장방문 및 마을관계자 주민 간담회 : 수시(4회)
- 대행사 프로그램 협의(부행사장 현장 방문 등) : '25. 4. ~ 9.

□ 향후계획

- 개도캠핑장 조성현황 파악 및 시설물 설치 협의 : '26. 2. ~ 3.
- 마을주민 협의 및 참여방안 지속 추진 : '26. 2. ~ 3.
- 프로그램별 운영계획 및 안전점검, 진행요원 업무교육 : '26. 4. ~ 8.
- 부행사장 프로그램 운영(이슈 발생 시 신속 개선) : '26. 9. ~ 11.

2. 주요업무

1	박람회장 안전 관리	주요업무 종합상황실
----------	-------------------	---------------

◇ 안전한 박람회 운영을 위한 행사장 내 위험요인 사전 점검 및 안전대책 수립, 유관기관 합동 안전관리 총력 추진

추진개요

- 기 간 : 2026. 9. 5. ~ 11. 4.
- 위 치 : 주행사장(진모지구) 및 부행사장(개도, 금오도, 여수세계박람회장)
- 주요내용 : (인적안전) 관람객, 종사자 등 (시설안전) 박람회장 내 모든 시설·장비

운영체계

구 분	담당업무
조직위원회 (6)	<ul style="list-style-type: none"> ○ 안전업무 총괄 지휘를 위한 종합상황실 운영 ○ 종합안전관리대책 수립 및 시행 등 (재난대비 안전대책, 감염병 예방, 관람객 안전 등) ○ 유관기관 합동 안전대책협의회 구성·운영 및 협조체계 유지
운영대행사 (30)	<ul style="list-style-type: none"> ○ 관람객, 종사자 등 안전에 관한 조치계획 수립·시행 및 회장운영 안전 관리 ○ 폭염·폭우·태풍 대책 및 박람회장 안전활동 수행 시설물 안전 점검 ○ 종사자 및 행사 종합보험 가입, 운영인력·자원봉사자 안전교육 실시 ○ (경비인력) 관람객 보호 및 행사장 내 방범·화재 예방 활동 ○ (운영요원) 대규모 이벤트 시, 질서유지 및 관람객 안전관리 ※ 안전요원 30명(박람회 운영인력 491명 내 포함)/ 계획에 따라 변동
유관기관 (47)	<ul style="list-style-type: none"> ○ (여수시) 합동 안전점검, 재난안전상황실 운영, 의료방역 지원, 식중독 예방 관리 등 ○ (소방서) 소방방재 및 응급 의료, 화재·구조·구급 상황시 관람객 안전환경 구축 ○ (경찰서) 참가단·관람객 신분보호 및 범죄예방, 인파밀집 등 혼잡상황 시 경비 등 ○ (해양경찰서) 해상구조대 배치 및 비상대기, 응급환자 등 해상수송 대책

추진현황

- 섬박람회 종합실행계획(안전관리) 수립 : '25. 11. 5.
- 섬박람회 안전대책 관련 유관기관 및 관계부서 업무협의 : '25. 11. ~ 12
- 박람회장 안전대책협의회 구성 및 제1차 회의 개최 : '25. 12. 17.

향후계획

- 박람회장 안전관리 세부실행계획 수립 및 추진상황 보고회(3회) : '26. 1. ~5.
- 안전대책협의회 회의 개최(제2~4차) : '26. 1. ~6.
- 안전관리계획 수립·확정 및 여수시 심의 : '26. 6. ~8.
- 유관기관 합동점검 및 종사자 안전관리 교육 : '26. 7. ~8.

◇ 전시관 및 각종 시설물의 안정적 운영 및 시설 관리를 위해 전기·통신 등 주행사장 인프라 시설 조성

□ 사업개요

- 기 간 : 2024. 12. ~ 2026. 7.
- 위 치 : 섬박람회 주행사장(우두리 1181번지 일원)
- 사 업 비 : 50억 원(위탁 30 사업수익 20)
- 주요내용 : 전기, 통신, 안전 울타리 등 기반시설 조성
 - (전기) 전력용량 5,700kW / 전기 기반시설 조성(인입, 전력간선, 조명설치 등)
 - (통신) 통신기반시설 조성(CCTV, 스피커, 통신장비 등)
 - (안전 울타리) 박람회장 외각 안전울타리 조성(1.72km)

□ 추진현황

- 전기·통신공사 행정절차 이행 : '25. 11. 27. / 12. 3.
- 공사 계약의뢰 : '25. 12. 15.
- 설계용역 완료 : '24. 12. 23.

□ 향후계획

- 공사 착공 : '26. 1.
- 전기·통신 공사 추진(공사비 : 2,690백만 원) : '26. 1. ~ 7.
- 용역 추진(감리, 건설재해예방 기술지도 용역) : '26. 1. ~ 7.
- 전기·통신 사용 전 검사 : '26. 7.
- 시범운영 : '26. 7. ~ 8.

□ 안전울타리 설치 및 전기시설 배치 계획



안전 울타리(1.72km, 1.5m 메쉬형)



전기시설 배치도

◇ 효율적인 박람회장 운영을 위한 인력·물자 수급 예측 및 체계적 관리

□ 운영개요

- 기간 : 2026. 9. 5. ~ 11. 4.
- 위치 : 주행사장(진모지구) 및 부행사장(개도, 금오도, 여수세계박람회장)
- 주요내용
 - 운영요원, 도우미, 경호, 미화, 자원봉사자 등 인력 모집 및 교육, 관리·운영
 - 박람회장 내 운영 물자 확보 및 수급·관리, 물품 임대 및 구매 조달 등

□ 추진현황

- 섬박람회 운영대행 계약체결 및 인력·물자 운영방향 논의 : '25. 4. ~ 7.
- 회장운영 인력·물자 수요 파악 및 유관기관 업무협약 : '25. 5. ~ 10.
- 섬박람회 종합실행계획(인력 및 물자관리) 수립 완료 : '25. 11. 5.

□ 운영계획

- ① (인력관리) 박람회장 인력 운영 세부실행계획 수립 및 모집·운영·관리
 - 운영인력(안) : 491명(진행요원 : 327명 / 자원봉사자 : 164명)
 - 세부 운영매뉴얼에 따른 박람회장 시설별 효율적인 인력 배치 및 관리
 - 매표소, 안내소, 전시관, 편의시설, 주차장, 부행사장 등 적정인력 배치 및 운영
 - 섬테마존 등 신규 콘텐츠 확대, 주중 유급휴무에 따른 인력 보강 계획(도·시인력 행정지원 등) 마련
- ② (물자관리) 철저하고 합리적인 박람회장 운영물자 수급 및 관리
 - 각 시설별 사전 소요량 산출 및 임대·구매 등 계획적 물자 수급
 - 물자창고 운영, 출납리스트 관리 및 재고조사, 유니폼 제작·구입 등

□ 향후계획

- 박람회장 인력 및 물자관리 분야 세부실행계획 수립 : '26. 1. ~ 5.
- 회장 운영인력 모집 및 교육 : '26. 5. ~ 8.
 - ※ 자원봉사자 모집('26. 1. ~ 4.) / 운영인력 선발('26. 6. ~ 8.) / 인력교육('26. 8. / 3회 이상)
- 박람회장 운영물자 수급 및 유니폼 등 제작·구입 등 : '26. 6. ~ 8.
- 인력·물자 적정 배치 및 관리, 박람회장 총괄 운영 : '26. 9. ~ 11.

3 박람회장 환경 및 보건·방역 관리

주요업무

운영부

◇ 쾌적하고 위생적인 박람회장 운영을 위한 행사장 환경 및 보건·방역 관리

□ 추진개요

- 기 간 : 2026. 9. 5. ~ 11. 4.
- 위 치 : 주행사장(진모지구) 및 부행사장(개도, 금오도, 여수세계박람회장)
- 주요내용 : 자원재활용 추진, 청소 및 폐기물 관리, 감염병·방역 관리 등

□ 추진현황

- 섬박람회 운영대행사 선정 및 환경·보건·방역관리 운영방향 논의 : '25. 4.~7.
- 여수시 관련부서(자원순환과, 자원시설과, 보건소) 업무협약 : '25. 5.~
- 섬박람회 환경 및 감염병·방역 관리 등 종합실행계획 수립완료 : '25. 11. 5.

□ 추진계획

- ① (친환경 운영) 박람회장 내 자원재활용(제로웨이스트) 추진
 - 친환경 자재 사용 및 일회용품 최소화·다회용기 확대 등
- ② (청소·폐기물) 주·부행사장 청소 및 폐기물 수집·운반·처리
 - 행사장 내 집하장으로 수시 폐기물 청소 및 재활용품 분리수거(조직위)
 - 민간 수집·운반업체를 통한 생활폐기물 수집·운반(여수시)
 - ※ 도시관리공단 차량 및 가용인력 부족에 따라 관내 민간업체를 통해 폐기물 수집·운반
 - 만홍위생매립장 및 음식물자원화시설로 폐기물 처리(여수시)
- ③ (감염병·방역관리) 병충해, 전염병 예방 대응 주기적 소독관리
 - 전문 방역업체 선정, 행사장 내 쾌적한 위생환경 유지
 - 박람회장 주변 취약지역은 여수시 보건소 지원을 통한 집중 관리
 - 신속·정확한 보고 체계 구축으로 전염병 발생 시 초기 확산 방지

□ 향후계획

- 자원재활용, 폐기물처리 및 방역관리 등 세부실행계획 수립 : '26. 1. ~ 5.
- 유관기관 업무협약 및 주·부행사장 점검, 문제점 보완 등 : '26. 6. ~ 8.
- 박람회장 내 청소 및 폐기물 처리, 보건·방역 관리 등 : '26. 9. ~ 11.

(단위 : 백만 원)

성과목표 및 단위사업	합계	2025년까지	2026년	비 고
총 계	64,757	34,607	30,150	
I. 직접사업(출연금, 사업수익)	21,957	6,127	15,830	
1. 주행사장 기반 조성(국비 출연금)	6,363	3,130	3,233	
2. 조직위 운영 등(도·시비 출연금)	4,228	2,697	1,531	
3. 회장 운영(사업수익)	3,928	300	3,628	
4. 회장 조성(사업수익)	1,745	-	1,745	
5. 전시연출 콘텐츠 개발(도·시비 출연금)	2,098	-	2,098	
6. 랜드마크 조성(추가분)	1,000	-	1,000	
7. 안전시설물 설치(추가분)	2,000	-	2,000	
8. 예비비	595	-	595	
II. 위탁사업(전라남도, 여수시)	42,800	28,480	14,320	
1. 홍보마케팅	5,000	4,000	1,000	
2. 관람객 유치마케팅	4,040	660	3,380	
3. 국제 섬 포럼 등	1,160	290	870	
4. 사전, 공식, 문화행사	6,500	1,000	5,500	
5. 랜드마크 조성	5,000	3,800	1,200	
6. 안전시설물 설치	3,000	2,700	300	
7. 세계섬·한국섬 테마존 조성	5,000	3,800	1,200	
8. 상징 아트포토존 조성	1,800	1,410	390	
9. 입구게이트 조성	500	410	90	
10. 열린 문화공간 조성	1,800	1,410	390	
11. 전시연출 콘텐츠 개발	9,000	9,000	0	

(단위 : 억 원)

부서명	사업명	사업기간	사업규모	'26년 사업비 (총사업비)	비고
계				243.1 (503.65)	
기획 홍보부	홍보콘텐츠 등 제작	'26. 1.~ '26. 11.	홍보영상, 캐릭터 활용 콘텐츠 제작	1 (1)	위탁
수익 사업부	굿즈 제작 및 판매	'25. 7.~ '26. 11.	공식 마스코트 다섬이 활용 굿즈 제작 및 판매	1 (1.15)	직접
유치 협력부	국내외 유치대행 용역	'25.12.~ '26. 11.	국내외 유치대행	23.4 (25.4)	위탁
	국제섬포럼	'25. 9. '26. 5.	학술대회 1식 학술대회 1식	2.7 (5.6)	위탁
	세계섬도시대회	'26. 9. 5.~ 9. 7.	학술대회 1식	6 (6)	위탁
운영 본부	2026여수세계섬박람회 종합실행계획 수립 및 운영대행용역	'25. 5.~ '26. 12. 31.	4개 분야 (회장운영, 회장조성, 행사운영, 전시연출)	94.9 (197.9)	직접 + 위탁
시설 조성부	주행사장 조성	'24. 10.~ '26. 7.	부지조성 및 기반시설 구축 184,302㎡	32.3 (63.6)	직접
	랜드마크 조성	'25. 1.~ '26. 7.	전람회장 연면적 916.57㎡	22 (60)	직접 + 위탁
	안전시설물 설치	'24. 12.~ '26. 7.	전기, 통신, 안전울타리 등 안전시설 조성	23 (50)	직접 + 위탁
	입구게이트 조성	'25. 11.~ '26. 7.	주출입구 시설 1개소	0.9 (5)	위탁
전시 연출부	주제관 외벽영상 제작	'26. 1.~ 12.	주제관 외벽영상 제작 1식	20 (20)	직접
	세계의 섬 한국의 섬 테마존 조성	'25. 2.~ '26. 7.	7,000㎡	12 (50)	위탁
	섬박람회 상징 아트 포토존 조성	'25. 2.~ '26. 7.	예술작품, 마스코트 등 전시 1식	3.9 (18)	위탁

2026년 주요 일정표

월별	주요 일정	장소	일자
1월	<ul style="list-style-type: none"> 공동관 설치 및 프로그램 운영 준비 국제학술대회 대행사 선정 수익시설 임대사업자 모집 공고 	주행사장 등	1월 중
2월	<ul style="list-style-type: none"> 주행사장 토목 및 상하수도 공사 완료 	주행사장	2. 28.
3월	<ul style="list-style-type: none"> 전시부스 및 식음·판매시설 임대사업자 선정 국제학술대회 착수보고회 	-	3. 31.까지 3월 중
4월	<ul style="list-style-type: none"> 주행사장 대형텐트 설치 	주행사장 등	4월 중
5월	<ul style="list-style-type: none"> 킬러콘텐츠 영상 활용 집중 홍보 돌입 회장운력 인력 및 도우미 모집, 교육 	전국	5월 중
	<ul style="list-style-type: none"> 2026국제섬포럼 in yeosu 	엑스포컨벤션센터	
6월	<ul style="list-style-type: none"> 주행사장 부지조성 준공 주행사장 인접도로 CCTV 추가 설치 박람회장 안전관리계획 심의 	주행사장	6월 중
7월	<ul style="list-style-type: none"> 주행사장 운영·부대시설 설치 랜드마크, 테마존, 포토존, 외벽영상 제작, 열린 문화공간, 입구게이트, 안전시설물(전기, 통신, 안전울타리 등) 준공 주·부행사장 사전점검 및 예행연습 D-50 기념행사(보이는 라디오 연계) 	주·부행사장	7월 중 7. 17.
8월	<ul style="list-style-type: none"> 전시연출 시범운영 종합상황실 운영 박람회 운영대행용역 1차분 완료 (기본 및 실시설계, 제작 및 설치, 시험운영 및 준공) 	주행사장	8월 중
9월	<ul style="list-style-type: none"> 개막식 개장식 세계섬문화공연(공연당 2일간(오전·오후), 7개공연) 지자체의 날(1일 2회, 지자체별 3일간, 4개지자체) 주제공연(8회, 토·일요일) 섬공연예술제(1회당 4~5일간, 4회) 	주행사장	9. 4. 9. 5. 9. 6. ~ 9. 28. 9. 8. ~ 9. 30. 9. 5.~9. 26. 9. 7. ~ 9. 30.
	<ul style="list-style-type: none"> 세계섬도시대회 	엑스포컨벤션센터	9. 5. ~ 9. 7.
	<ul style="list-style-type: none"> 캠핑장운영, 스탬프투어 섬스팍투어(4회), 섬밥상이야기(2회) 문화트럭(2회), 보물섬(4회), 힐링&웰니스(4회) 	개도, 금오도	상시 토·일요일 토·일요일
10월	<ul style="list-style-type: none"> 지자체의 날(1일 2회, 지자체별 3일간, 4개 지자체) 섬공연예술제(1회당 4~5일간, 4회) 	주행사장	화~목요일 일~목요일
	<ul style="list-style-type: none"> 캠핑장 운영, 스탬프투어 섬스팍투어(4회), 섬밥상이야기(2회) 문화트럭(3회), 보물섬(4회), 힐링&웰니스(5회) 	개도, 금오도	상시 토·일요일 토·일요일
11월	<ul style="list-style-type: none"> 세계섬문화공연(공연당 2일간(오전·오후), 1회) 지자체의 날(1일 2회, 1개 지자체) 폐막식 입장권 판매수익 정산 	주행사장	11.1. ~ 11.2. 11. 3. 11.4.
	<ul style="list-style-type: none"> 캠핑장운영, 스탬프투어 	개도, 금오도	11. 1. ~ 11. 4.
12월	<ul style="list-style-type: none"> 입장권판매 전시부스 임대료 정산, 철거 주행사장 시설물 철거(사후활용계획 용역 지원단 추진) 박람회 성과 분석 및 백서 반영 등 	주행사장 등	12월 중

12. 보건소

1. 보건행정과
2. 식품위생과
3. 건강증진과
4. 보건사업과

I. 기본 현황

1 조직 및 인력

○ 조 직 : 4과 22팀



○ 현원/정원 : 136명/139명

(2026. 1. 7.기준)

구 분	합계	일 반 직						전문 경력관	별정직	계약직
		4급	5급	6급	7급	8급	9급			
합 계	136/139	1/1	4/4	42/35	31/33	39/50	19/16	-	-	-
보건행정과	66/69	1/1	1/1	18/18	20/17	23/29	3/3	-	-	-
식품위생과	25/24	0/0	1/1	6/5	3/8	5/5	10/5	-	-	-
건강증진과	23/23	0/0	1/1	7/6	5/5	8/8	2/3	-	-	-
보건사업과	22/23	0/0	1/1	11/6	3/3	3/8	4/5	-	-	-

2

부서별 주요업무

부서별	주요업무
보건행정과	<ul style="list-style-type: none"> ○ 보건행정 종합기획·조정 ○ 여수시립요양병원 운영 및 지도·감독 ○ 지역보건의료계획 및 농어촌의료서비스 개선사업 수립·시행 ○ 보건지소·보건진료소 운영에 관한 종합계획 수립·시행 ○ 공중보건 의사 이동배치 및 복무관리 ○ 의료·약사법에 의한 개설, 신고 및 지도단속 ○ 감염병 예방대책 수립·시행 및 방역활동 ○ 장기 및 인체조직 등 기증 활성화 계획 수립·시행 ○ 한의학 및 구강보건 이동진료 사업
식품위생과	<ul style="list-style-type: none"> ○ 음식문화개선사업 계획 수립·시행 ○ 식품·공중위생업소 영업허가·등록·신고 ○ 식품안전 지도·관리에 관한 계획 수립·시행 ○ 어린이 급식관리지원센터 위탁 운영 및 지도·감독 ○ 식품접객업소 지도·관리에 관한 계획 수립·시행 ○ 공중위생업소 지도·관리에 관한 계획 수립·시행
건강증진과	<ul style="list-style-type: none"> ○ 건강증진 종합 계획 수립·시행 ○ 정신건강증진사업 계획 수립·시행 ○ 모자보건지원 계획 수립·시행 ○ 만성질환자 관리사업 계획 수립·시행 ○ 국가 예방접종 관리 운영 ○ 국가 암 검진 및 의료비 지원 사업 계획 수립·시행
보건사업과	<ul style="list-style-type: none"> ○ 시민중심 보건의료서비스 계획 수립·시행 ○ 맞춤형 방문보건사업계획 수립·시행 ○ 아토피·천식 예방관리 사업 계획 수립·시행 ○ 취약지 경로당 및 무의도서 순회 진료 ○ 재활보건사업계획 수립·시행 ○ 치매안심센터 운영계획 수립·시행

3

주요 현황

○ 위원회 현황

명 칭	위원장	위원 수	설치근거	임무 및 기능
여수시 보건의료 심의위원회	부시장	11	여수시 보건의료심의 위원회 설치 및 운영 조례	지역보건 의료계획 심의
여수시 장기등·인체조직 기증운동 추진위원회	보건소장	15	여수시 장기등 인체조직 기증 장려에 관한 조례	장기등·인체조직 기증운동 기본정책 협력사항 등 논의
여수시 위생업소 지원 심의 위원회	보건소장	11	여수시 위생업소지원 등에 관한 조례	위생업소 지원에 관한 사항
여수시 식품진흥기금 심의 위원회	보건소장	6	여수시 식품진흥기금 운용 조례	식품 진흥기금 운용에 필요한 사항
여수시 건강생활실천 협의회	보건소장	13	여수시건강생활실천협의회 설치 등에 관한 조례	건강증진 사업추진에 관한 사항
여수시 정신건강사업 운영위원회	보건소장	8	여수시정신건강복지센터 및 중독관리통합지원 센터 설치 및 운영조례	정신건강복지센터와 중독관리통합지원센터 운영 심의 및 자문
여수시 정신건강 위기대응 및 지원에 관한 협의체	보건소장	10	여수시 정신건강 위기대응체계 구축에 관한 조례	정신건강 위기대응 및 정신건강증진사업에 관한 심의 및 자문
여수시 치매안심센터 지역사회협의체	보건소장	9	여수시 치매안심센터 운영 및 치매 관리 지원에 관한 조례	치매안심센터의 운영 및 치매관리사업 계획·평가에 대한 자문

○ 기금현황

(단위 : 백만 원)

기금명	내 용	재 원	기금액	지원대상
식품진흥기금	음식문화 개선 사업 및 식품 감시 기능 활성화	위반업소 과징금	187	식품위생업소

○ 공립요양병원

시 설 명	소 재 지	개설허가 (개원일)	수탁 법인명	수탁기간	병상수
여수시립요양병원	둔덕5길 29 (둔덕동)	2009. 5. 25. (2009. 6. 25.)	(의)삼호의료재단 (대표이사 장호직)	'20. 9. 2. ~ '25. 9. 1.(5년)	28실 132병상

○ 소관 조례현황 : 총 36개

부서별	주요조례
보건행정과 (16개)	<ul style="list-style-type: none"> ○ 여수시 보건의료심의위원회 설치 및 운영 조례 ○ 여수시 보건기관(보건소, 보건지소, 보건진료소)운영에 관한 조례 ○ 여수시 보건진료소 운영협의회 조례 ○ 여수시 립요양병원 설치 및 운영 조례 ○ 여수시 심폐소생술 교육에 관한 조례 ○ 여수시 공공심야약국 운영 지원 조례 ○ 여수시 불용의약품 등의 관리에 관한 조례 ○ 여수시 지역보건법 위반자 과태료 부과 조례 ○ 여수시 방문방역 지원에 관한 조례 ○ 여수시 장기등·인체조직 기증 장려에 관한 조례 ○ 여수시 초등학교 치과주치의 의료지원에 관한 조례 ○ 여수시 감염병 예방 및 관리에 관한 조례 ○ 여수시 의약품 오남용 예방 및 교육에 관한 조례 ○ 여수시 응급의료 지원에 관한 조례 ○ 여수시 공공심야어린이병원 지원 조례 ○ 여수시 마약류 및 약물 오남용 예방에 관한 조례
식품위생과 (4개)	<ul style="list-style-type: none"> ○ 여수시 위생업소 지원 등에 관한 조례 ○ 여수시 식품진흥기금 운용 조례 ○ 여수시 음식판매 자동차 영업장소 등에 관한 조례 ○ 여수시 어린이 식생활안전관리 조례
건강증진과 (14개)	<ul style="list-style-type: none"> ○ 여수시 금연환경조성 및 간접흡연 피해방지 조례 ○ 여수시 건강도시 조성 및 건강생활실천 협의회 설치 등에 관한 조례 ○ 여수시 생명존중문화 조성 및 자살예방에 관한 조례 ○ 여수시 정신건강복지센터 및 중독관리통합지원센터 설치 및 운영 조례 ○ 여수시 정신건강 위기대응체계 구축에 관한 조례 ○ 여수시 건전한 음주문화 환경조성 및 지원에 관한 조례 ○ 여수시 임신 및 출산지원에 관한 조례 ○ 여수시 모유수유시설 설치 운영 및 모자 건강증진에 관한 조례 ○ 여수시 난임극복 지원에 관한 조례 ○ 여수시 민의 건강증진을 위한 신체활동장려사업 운영 조례 ○ 여수시 선택예방접종 지원 조례 ○ 여수시 시민영양관리 조례 ○ 여수시 헌혈 장려 및 지원에 관한 조례 ○ 여수시 희귀질환 관리 및 지원에 관한 조례
보건사업과 (2개)	<ul style="list-style-type: none"> ○ 여수시 웰다잉 문화조성에 관한 조례 ○ 여수시 치매안심센터운영 및 치매관리지원에 관한 조례

○ 보건소 건물현황

구분	계	본소	중부보건지소	동부도시 보건지소	치매안심센터
소재지	4개소	시청서4길 47	여서동5길 21-1	동문로 99	신월로 794
근무인원	203명	137명	19명	21명	26명

○ 보건지소·진료소 현황

보건지소					보건진료소			
연번	소재지	명칭	근무인원 (명)		연번	소재지	명칭	근무인원 (명)
			직원	공중보건 의사				
계		10개소	23	23	계		28개소	28
1	돌산읍	돌산보건지소	1	1	1	돌산읍	죽포보건진료소	1
					2	돌산읍	평사보건진료소	1
					3	돌산읍	울림보건진료소	1
2	돌산읍	우두보건지소	1	0	4	돌산읍	금성보건진료소	1
					5	돌산읍	송도보건진료소	1
					6	소라면	복산보건진료소	1
3	화양면	화양보건지소	1	1	7	소라면	사곡보건진료소	1
					8	소라면	봉두보건진료소	1
					9	울촌면	상봉보건진료소	1
4	남면	남면보건지소	4	4	10	화양면	감도보건진료소	1
					11	화양면	장수보건진료소	1
					12	화양면	세포보건진료소	1
5	남면	연도보건지소	2	4	13	남면	안도보건진료소	1
					14	남면	횡간보건진료소	1
					15	남면	화태보건진료소	1
6	화정면	화정보건지소	2	1	16	남면	유송보건진료소	1
					17	남면	두라보건진료소	1
					18	화정면	상하화보건진료소	1
7	화정면	개도보건지소	3	4	19	화정면	적금보건진료소	1
					20	화정면	여자보건진료소	1
					21	화정면	낭도보건진료소	1
8	삼산면	삼산보건지소	4	4	22	화정면	월호보건진료소	1
					23	화정면	제도보건진료소	1
					24	삼산면	서도보건진료소	1
9	삼산면	초도보건지소	3	4	25	삼산면	동도보건진료소	1
					26	삼산면	손죽보건진료소	1
					27	경호동	경호보건진료소	1
10	상암동	상암보건지소	2	0	28	묘도동	묘도보건진료소	1

○ 의료기관 현황

구 분	계	종합병원	병 원					의원	부속의원	치과 의원	한의원
			소계	일 반	요 양	치과	한 방				
개소수	326	3	24	8	10	2	4	158	3	83	55
병 보 유 기 기 관	54	3	22	8	10	-	4	24	-	-	5
상 병 상수	5,014	981	3,474	1,071	2,149	-	254	477	-	-	82

○ 의약품 판매업소 현황

계	도 매 업 소				약국	한약국	약방	한약방	안전상비의약품 판매업
	소계	일반	한약	의료용가					
421	16	4	6	6	122	13	0	8	262

○ 기타 업소 현황

계	치과기공소	안경업소	안마시술소	안마원	의료기기 판매(임대)업	의료기관 세탁업
597	22	74	0	3	497	1

○ 식품·공중·관광숙박·민박업소 현황(총 12,546개소)

- 식품위생업소 : 9,468개소

구 분	일 반 음식점	휴 게 음식점	단란 주점	유 흥 주점	위탁 급식 영업	제과점	집 단 급식소	식품 제조 가공	즉석 판매 제조	식 품 첨가 물 조	식 품 운반업
업소수	5,072	1,159	179	334	56	98	287	196	918	16	10

식 품 소분업	식 용 음 판매업	식 품 동 자 판매업	유 통 문 판매업	집 단 급식 판매업	기 타 식품 판매업	식 품 냉 장업	용 기 포장 제조업	용 기 류 제조업	건강기능식품	
									일 반 판매업	유 통 문 판매업
241	2	346	64	62	31	0	2	0	394	1

- 공중위생업소 : 2,124개소

구 분	숙박업	목욕업	이용업	미 용 업							세탁업	건물위생관리업	위생용품	
				소 계	미용업	일 반	피 부	네 · 일	화장 · 분장	종 합			위 생 용 품 제조업	위 생 물수건 처리업
업소수	578	79	105	1,101	354	360	142	95	20	130	127	129	2	3

- 관광숙박업소 : 264개소

구 분	관광호텔업	한국전통호텔업	호스텔업	소형호텔	휴양콘도미니엄
264	19	1	242	0	2

- 민박업소 : 690개소

지 역	돌산	소라	울촌	화양	남면	화정	삼산	동문	대교	주삼	월호	만덕	쌍봉	삼일	묘도
690	248	33	9	132	109	78	44	2	1	0	1	16	6	9	2

II. 2026년 시정목표 및 실천방향

시민이 건강한 행복도시 여수 실현

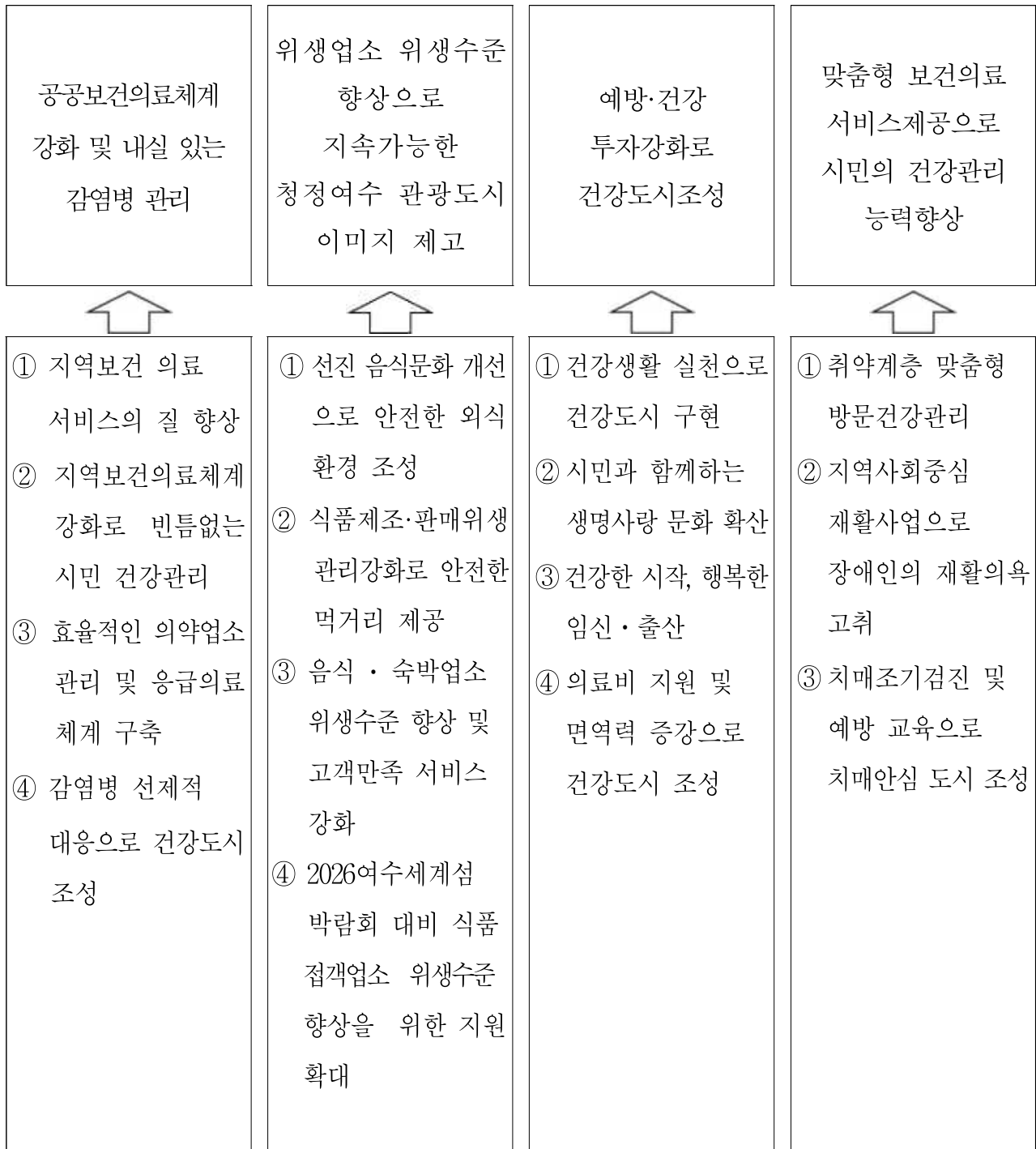

III. 2026년 주요업무계획

보건소

- ① 보건행정과
 - ② 식품위생과
 - ③ 건강증진과
 - ④ 보건사업과
-

1. 보건행정과

I. 핵심추진사업

1. 우두 건강증진형 보건지소(이전신축) 개소

II. 신규시책사업

1. 폐의약품 수거함 보급 확대 사업
2. 모기 감시장비를 통한 발생 감시 및 통합적 방제사업

III. 주요업무

1. 농어촌 의료서비스 개선사업 추진
2. 여수시립요양병원 민간위탁 운영
3. 보건지소·진료소 운영 지원
4. 의·약업소 효율적 관리
5. 의료서비스 강화 및 응급의료체계 확립
6. 감염병 발생 대비 예방 및 관리체계 구축
7. 감염병 매개체 예방을 위한 맞춤형 방역 실시
8. 결핵환자 선제적대응·예방
9. 한센관리지원사업
10. 한의약 및 구강 이동 진료사업
11. 장기기증 새생명 희망나눔 문화조성사업

행정 여건 및 업무 정책 방향

I

행정 여건

- ① 의료기관 접근성이 떨어지는 농어촌지역 주민의 의료 불평등
 - ▶ 공중보건의 배치 감소에 따른 의료 취약지 진료대응 필요
 - ▶ 병·의원이 없는 도서지역 주민의 기초진료 욕구 증가 및 응급상황 대처 미흡
 - ▶ 심정지 등 응급상황 발생 증가에 따른 생명보호를 위한 대응책 필요
- ② 해외유입·신종 감염병 발생 및 기후변화에 따른 해충 등 증가
 - ▶ 기후변화로 인한 해충 발생 시기 장기화 및 감염병 매개체 서식지 확산
 - ▶ 해외 유입 감염병(지카바이러스, 뎅기열 등)의 국내 확산 가능성 증대

II

업무 정책방향

- ▣ 공공보건의료기관 역할 강화로 의료 사각지대 해소 및 응급상황 신속 대응 역량 강화
- ▣ 체계적이고 선제적인 방역 대응체계 구축 및 매뉴얼 관리

- ① 공공보건의료서비스 제공으로 시민 건강증진 향상 및 응급상황 시 신속한 대처능력 배양
 - ▶ 우두건강증진형 보건지소 이전 신축 및 의료장비 보강
 - ▶ 만성·퇴행성 질환자 체계적인 관리를 위한 보건지소·진료소 운영
 - ▶ 달빛어린이병원 운영 지원 및 공공심야약국 운영으로 안전하고 편리한 공공보건의료서비스 제공
 - ▶ 심폐소생술 교육, 자동심장충격기 보급 및 2026여수세계섬박람회 대비 응급체계 구축
- ② 체계적인 감염병 예방관리로 건강도시 조성
 - ▶ 위생해충 등 감염병 매개체 예방활동 강화 및 친환경 방역소독장비 확대 운영
 - ▶ 신종감염병 발생·유입 감시, 대응체계 구축 및 역량 강화

1. 핵심 추진 사업

1 우수 건강증진형 보건지소(이전신축) 개소

핵심추진사업
보건행정, 보건지원

- ◇ 기존 보건지소 인프라를 중심으로 건강증진 기능을 확대하여 지역밀착형 건강증진서비스 제공을 통해 의료 불균형 해소

□ 사업개요

- 기 간 : 2022. 10. ~ 2026. 4.(現 공정률 60%)
- 대지위치 : 돌산읍 우두리 1117-4, 8번지
- 규 모 : 연면적 654.57m², 지상 2층, 1동
- 사 업 비 : 3,595백만원(국 930^{26%}, 도 232^{6%}, 시 2,433^{68%})
- 사업내용
 - 기본사업 : 진료사업, 만성질환 관리사업(환자 조기발견 관리, 건강프로그램 운영)
 - 특화사업 : 방문건강관리사업, 치매관리사업 등
- 위치도 및 현장사진



□ 추진현황

- 농어촌의료서비스개선사업 공모 선정(보건복지부) : '22. 9. 16.
- 건축 설계공모 심사완료 및 실시설계 계약 및 착수 : '23. 9. ~ '23. 11.
- BF 예비 인증 완료(한국장애인고용공단) : '24. 2. ~ '24. 10.
- 건축 실시설계 용역 완료 : '24. 12. 23.

- 보건지소 신축 공사 착공 : '25. 1. 17.
- 흙막이 및 가시설 공사 : '25. 2. 21.
- 지내력 확보를 위한 지반 개량 공사 : '25. 6. 26.
 - ※ 터파기 중 연약지반 발생에 따른 지반치환 공사 필요
- 지반 공사 및 건축물 기초 공사 : '25. 7. 30.
- 지상 2층 타설 완료 및 옥상층 골조 공사 : '25. 10. 28.

□ 향후계획

- 우두건강증진형 보건지소 운영 계획 수립 : '26. 2.
- BF 본 인증 완료 : '26. 3.
- 건립공사 준공 및 의료장비 구입 : '26. 4.
- 보건지소 운영 : '26. 6.
 - ※ 여수세계섬박람회 기간 지원 의료시설 활용('26. 9. ~ 11.)

□ 문제점 및 대책

- 공중보건 의사 감소로 인한 상시근무 인력 배치의 어려움
 - 보건소 공중보건 의사 순회진료 실시
 - ※ 2026여수세계섬박람회기간 상시근무 가능 공중보건의 전남도에 지원 요청

□ 연도별 투자계획

(단위 : 백만 원)

사업명	연차별 사업내역					
	총 계	2025년까지	2026년	2027년	2028년	이후
우두 건강증진형 보건지소 이전신축	(사업량) 시설·의료장비	시설	시설 의료장비	-	-	-
	(총사업비) 3,619	2,295	1,324	-	-	-
	(국 비) 946	930	16	-	-	-
	(도 비) 236	232	4	-	-	-
	(시 비) 2,437	1,133	1,304	-	-	-

2. 신규 시책사업

1 폐의약품 수거함 보급 확대 사업

신규시책사업
의약관리팀

◇ 폐의약품의 안전한 수거를 위해 폐의약품 전용 분리수거함을 보급하여 약화사고 및 환경오염 예방과 안전한 분리 배출 문화 정착에 기여

□ 사업개요

- 사업기간 : 2026. 1. ~ 12.
- 사업대상 : 50개소(초·중·고 32, 복지관 2, 도서관 7, 진료소 9)
- 사업비 : 5백만원(시비) ※분리수거함 : 100천원 * 50개소
- 사업내용
 - 관내 학교·복지관 등 수요자 중심 폐의약품 분리수거함 확대 설치
 - 올바른 배출 방법 등 시민 홍보 강화
 - ※ 불용의약품 수거·처리 절차

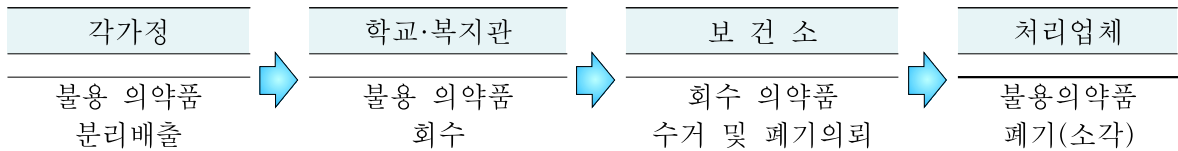

*설치현황('25.12.기준) : 191개소(보건소, 중부보건지소, 읍·면·동, 약국 등)

□ 추진계획

- 설치 희망 학교 및 기관 수요조사 : '26. 2.
- 폐의약품 분리수거함 구입 및 보급 : '26. 3.
- 폐의약품 수거 및 폐기 : 연4회(분기)
- 분리배출 방법 홍보 및 교육 실시 : 연중
 - 시 누리집 상시 게시, SNS여수이야기 카드뉴스 제공, 포스터배너 설치, 읍면동 회보 게시 등
- 폐의약품 수거 모범 지자체 벤치마킹 : 연중

□ 기대효과

- 불용(폐)의약품 분리수거에 대한 시민들의 인식개선·자발적인 참여를 통해 폐의약품 회수 문화 확산 및 안전한 환경 조성
- 관내 학교 설치를 통해 폐의약품을 안전하게 배출할 수 있는 환경 조성으로 학생들의 분리 배출에 대한 인식 개선과 올바른 약물 처리 문화 정착

□ 연도별 투자계획

(단위 : 백만 원)

사업명	연차별 사업내역					
	총 계	2025년까지	2026년	2027년	2028년	이후
폐의약품 분리수거함	(총사업량) 50개소	-	50개소	-	-	-
	(총사업비) 5	-	5	-	-	-
	(국 비) 0	-	-	-	-	-
	(도 비) 0	-	-	-	-	-
	(시 비) 5	-	5	-	-	-
	(기 타) 0	-	-	-	-	-

- ◇ 감염병 매개모기 방제 구현을 위한 모기감시장비(DMS) 설치와 방제 지리정보시스템(GIS)을 연계한 근거 중심 매개체 방역체계 구축

* DMS : 이산화탄소를 이용하여 날벌레 등이 없이 모기만을 유인 채집하는 장비

* GIS : 방제활동 자료 전산화를 통한 방역업무 담당자의 효율성, 편의성 향상을 위한 시스템

□ 사업개요

○ 사업배경

- 매개체 발생 정보 없이 일률적으로 시행되는 주기적 방제와 지역 전체 방제에 따른 인력 및 예산 소모, 약품 남용 방지 필요
- 매개체 감시정보와 발생 데이터를 반영한 근거 기반의 방제로 전환 필요

○ 사업기간 : 2025. 7. ~ 2026. 12.

○ 설치장소 : 돌산 진모지구 등 7개소

○ 설치장비 : 모기모니터링장비(모스콤Pro) 7대

○ 사업비 : 35백만원(국 17.5^{50%}, 시 17.5^{50%})

※ 방제지리정보시스템 관리·유지비 3,000천원/년

○ 사업내용 : 모기감시장비 설치 및 운영

- 모기감시장비(DMS)를 통해 모기 밀도에 따른 방제 시기 적용
(관할구역 내 발생 모기 종분류, 실시간 온라인 데이터 제공)
- 모기감시정보와 방제지리정보시스템(GIS)의 방제활동정보* 연계를 통해 근거기반 방제체계 구축 * 월별 방제횟수 및 방제약품 사용량, 방제활동 궤적 등

□ 추진현황

- 2026년도 모기감시장비 설치지점 현장 조사 : '25. 7.
- 근거중심 매개체 방제 국고보조사업 선정 : '25. 8.
- '26년도 모기감시장비 설치지점 사전조사(질병관리청) : '25. 9.
- '26년도 모기감시장비 설치지점 확정 및 국비 확보 : '25. 11. ~ '26. 1.

□ 추진계획

- 읍면동 방역 담당자 사업 설명회 : '26. 1. 26.
- 장비구입 시비 예산 2026년도 1회 추경 확보 : '26. 3.
- 방제지리정보시스템(GIS) 구축 등 : '26. 3.
- 모기감시장비(DMS) 구입·설치 및 운영 : '26. 3. ~ 11.

□ 기대효과

- 관행적인 주기적 방제 및 민원 발생 후 대처하는 사후방제 시스템에서 매개체 감시정보와 발생 데이터를 반영한 근거 기반의 과학적 방제 가능
- 방역소독 시기와 범위를 결정하여 효과적인 방역으로 주민 불편 해소와 2026여수세계섬박람회 성공적 개최를 위한 선제적이고 체계적 방역체계 구축

□ 연도별 투자계획

(단위 : 백만 원)

사업명	연차별 사업내역			
	총 계	2026년	2027년	이후
DMS 설치 및 운영 사업	(총사업량) 7개소	7개소	7개소	-
	(총사업비) 45	35	10	-
	(국 비) 17.5	17.5	-	-
	(시 비) 30.5	20.5	10	-



DMS 및 GIS

모기감시장비(DMS)/유동형	방제지리시스템(GIS)
	
(전 력) 상시전원(220V)/ 태양열 판넬(24시간) (유인제) CO ₂ 및 모기유인제	취약시설(유충 서식지, 민원 등) 지도 표기

3. 주요업무

1	농어촌 의료서비스 개선사업 추진	주요업무 보건행정팀
----------	--------------------------	---------------

◇ 균형 있는 농어촌 지역보건의료기관 인프라 확충을 통한 지역주민의 건강권 보장 및 보건의료서비스 질 향상

▶ 의료장비/예산액 ▶ 차량/예산액	2025년	➔	2026년
	▶ 신축 2개소		▶ 12종 35대/38,000천원 ▶ 방역차량/41,000천원

□ 사업개요

- 기 간 : 2026. 1. ~ 12.
- 사업위치 : 여수시보건소(방역사업차량)
- 사업비 : 54백만원(국비 27^{50%}, 도비 7^{13%}, 시비 20^{37%})
- 세부내용
 - 방역사업차량 : 2026여수세계섬박람회 대비 방역 차량 신규 신청
 - ※ 기존 방역 차량의 노후화 및 국제행사를 대비한 방역차량 필요

□ 추진현황 및 향후계획

- 2026년도 지특회계 추가한도 예산 신청 : '25. 7. 4.
- 2026년도 농어촌의료서비스 개선사업 대상 통보 : '25. 12. 15.
- 2026년도 제1회 추가경정 예산 반영 : '26. 3.
- 방역사업차량 구입 : '26. 3.~4.
- 국제행사 대비 방역 실시 : '26. 4.~

□ 연도별 투자계획

(단위 : 백만 원)

사업명	연차별 사업내역					
	총 계	2025년까지	2026년	2027년	2028년	이후
농어촌 의료서비스 개선사업	(사업량) 의료장비·차량	의료장비	의료장비, 차량	-	-	-
	(총사업비) 78	24	54	-	-	-
	(국 비) 43	16	27	-	-	-
	(도 비) 11	4	7	-	-	-
	(시 비) 24	4	20	-	-	-

- ◇ 민간위탁 운영 중인 요양병원을 전문적이고 체계적으로 관리·운영
- ◇ 노인만성질환 환자 관리를 위한 공공보건의료서비스 강화

▶ 병상 가동률

2025년

88.3%(120명/136병상)



2026년

91.9%(125명/136병상)

□ 위탁개요

- 위탁기간 : 2025. 9. 2. ~ 2030. 9. 1.(5년간) / 1회 연장
 - * 최초 위탁일: 2020. 9. 2. ~ 2025. 9. 1.
- 수탁자 : 의료법인 삼호의료재단(이사장 장호직)
 - * 개설허가 : 2009. 5. 25. / 개원: 2009. 6. 25.
- 병원위치 : 여수시 둔덕5길 29(둔덕동)
- 병원규모 : 29실 136병상(연면적 3,446.28㎡/ 지하1층, 지상3층)
 - * 진료과목 : 3개과(가정의학과, 한방내과, 침구과)

□ 추진현황

- 공립요양병원 치매환자 지원 프로그램 운영(94백만 원) : '25. 1.~12.
- 2024년도 회계 결산검사 실시(공인회계사→시) : '25. 2. 3.
- 여수시립요양병원 민간위탁 추진계획 수립 : '25. 2. 12.
- 여수시립요양병원 성과평가 위원회 개최 : '25. 4. 24.
 - 평가 결과 '우수(평균 84.6점)'로 공개 모집 생략
- 수탁기관선정심의위원회 심의·의결 및 선정 : '25. 5. 20.
- 위·수탁 재계약 협약 체결 : '25. 5. 29.

□ 추진계획

- 2025년도 회계 결산검사 실시(공인회계사) * 시지정 : '26. 2.
- 공립요양병원 치매환자 지원프로그램 운영 : 수시(연중)
 - ※ 2026년 사업비 : 101,000천원(국비 50,500^{50%}, 도비 15,150^{15%}, 시비 35,350^{35%})
- 여수시립요양병원 사무감사 실시 : '26. 6.
- 선제적 시설물 안전 및 중대재해, 병원 운영회계 확인·점검 : 수시(연중)

□ 연도별 투자계획

(단위 : 백만 원)

사업명	연차별 사업내역					
	총 계	2025년까지	2026년	2027년	2028년	이후
치매환자 지원프로 그램운영	(총사업비) 494	94	101	101	101	101
	(국 비) 247	47	50.5	50.5	50.5	50.5
	(도 비) 74.1	14.1	15	15	15	15
	(시 비) 172.9	32.9	35.5	35.5	35.5	35.5

3 보건지소·진료소 운영 지원

주요업무
보건지원팀

◇ 농어촌 등 의료취약지에 설치된 보건지소·진료소의 체계적인 운영·지원으로 지역민들에게 양질의 보건의료서비스 제공

▶ 보건의료서비스 제공 실적

2025년

143,880명



2026년

150,000명

□ 사업개요

- 사업기간 : 2026. 1. ~ 12.
- 사업대상 : 지역보건의료기관 38개소(보건지소 10, 보건진료소 28)
- 사업비 : 1,482백만 원(도비 36^{2%}, 시비 1,446^{98%})

□ 추진현황

- 보건지소·진료소 운영 지원 : 연중
- 보건지소·진료소 보건의료서비스 제공 : 143,880명
- 보건지소 물리치료실 운영(8개소) : 7,040명
- 보건지소·진료소 근무자 복무점검 및 관리 : '25. 9.~12.

□ 추진계획

- 보건지소·진료소 운영 지원 및 주민의료서비스 제공 : 연중
 - 진료의약품, 의료장비, 비품, 기타 물품지원 등
 - 1차 진료, 노인건강관리, 취약계층 방문, 건강증진 관리 등
- 보건지소 물리치료실 운영(8개소) : 연중
- 보건지소·진료소 근무자 복무점검 및 관리 : 연2회(수시)

□ 연도별 투자계획

(단위 : 백만 원)

사업명	연차별 사업내역					
	총 계	2025년까지	2026년	2027년	2028년	이후
보건지소 ·진료소 운영 지원	(총사업량)보건지소 ·진료소 38개소	38개소	38개소	38개소	38개소	38개소
	(총사업비) 7,383	1,455	1,482	1,482	1,482	1,482
	(도 비) 180	36	36	36	36	36
	(시 비) 7,203	1,419	1,446	1,446	1,446	1,446

- ◇ 의·약 업소 등에 대한 자율점검 확대를 통해 운영 주체의 주도적 점검으로 민원 발생 요인을 사전 차단하고 의료서비스 만족도 제고

▶ 의약업소 자율점검 확대

2025년

▶ 연 2회, 1,000개소



2026년

▶ 연 2회, 1,050개소

□ 사업개요

- 사업기간 : 2026. 1. ~ 12.
- 점검대상 : 956개소

계	병 원	의 원	치과의원	한 의 원	약 국	한약국	기 타*
956	27	158	83	55	122	13	498

※ 기타 : 의료기기판매업 등 497, 의료기관 세탁업 1

- 점검방법 : 정기·수시·자율점검 및 명예 지도원 합동 점검
- 점검내용 : 「의료법」 및 「약사법」 등 법령 준수 여부 등
- 사업비 : 13백만 원(시비)

□ 추진현황

- 의료기관·약국·마약류 취급업소 등 점검 : 560개소
- 의료법 및 약사법 위반 행정처분(의료법 위반 7건, 약사법 위반 2건)

□ 추진계획

- 의료기관·약국 자율점검 및 마약류 취급업소 점검 : 연중
- 민원발생·제보 및 의료관련 기획 점검 : 연중

□ 연도별 투자계획

(단위 : 백만 원)

사 업 명	연차별 사업내역				
	총 계	2025년	2026년	2027년	2028년
의·약업소 효율적 관리	(사업량) 4,200개소	1,000	1,050	1,100	1,150
	(사업비) 시비 52	13	13	13	13

- ◇ 자동심장충격기 보급·심폐소생술 교육 등을 통해 응급상황 대처 능력을 향상시키고 시민의 의료서비스 강화 및 재난 등 응급의료 비상 대응 확립으로 시민의 생명과 건강 보호에 기여

- ▶ 심폐소생술 교육 및 홍보 강화
- ▶ 소아 심장질환자 무료 진료

2025년

- ▶ 상설교육장 운영 및 홍보
- ▶ 5회 69명 진료

2026년

- ▶ 상설교육장 운영 및 홍보
- ▶ 6회 90명 진료

□ 사업개요

- 일반시민 대상으로 심폐소생술 출장교육 및 상설교육장 운영
- 2026여수세계섬박람회 개최에 대비하여, 의료 접근성이 낮은 도서지역 주민을 대상으로 찾아가는 심폐소생술 교육 추진
- 자동심장충격기 관리 : 다중이용시설 보급·지원 및 노후 장비 교체
- 세브란스 소아심장혈관병원 의료진 소아 선천성 심장질환 무료 진료
 - 짝수 달 둘째 주 토요일(연 6회)/ 1차 진료(심장초음파) → 2차 진료(정밀검사·수술)
- 공공 심야약국 등 운영
 - ※ 심야약국(2개소, 1830~2400)/야간약국(4개소, 1830~2200)/달빛어린이병원 연계약국(2개소, 어린이병원 운영시간)
- 달빛어린이병원 운영 지원

□ 추진현황

- 찾아가는 심폐소생술 교육 및 상설교육장 운영 : 141회/2,581명
- 자동심장충격기 보급(신규 14, 교체 3) : 17대
- 소아 선천성 심장질환 무료 진료 : 5회/ 69명
- 공공 야간약국 및 심야약국 운영 지원 및 홍보 : 연중
- 공공심야어린이병원 운영 지원 : '24 1.~'25 11.

□ 추진계획

- 다중이용시설 등 자동심장충격기 보급 및 소모품 교체 : 연중
 - * 신규 4대, 교체 15대
- 도서지역 응급의료 헬기착륙장 유지 보수 : 연중
- 심폐소생술 상설교육 및 출장교육 : '26. 2.~12.
 - ▶ 2026여수세계섬박람회 자원봉사단 심폐소생술 교육 추진

구 분	심폐소생술 교육	자동심장 충격기 소모품 교체 및 관리	응급헬기 이·착륙장 관리
대 상	시민 2,000여명	도서지역 등 150여대 관리	헬기장 4개소 - 남면(금오도, 연도), 삼산면(손죽도, 초도)
사업비	9백만원(시비)	50백만 원 (기 14% 도 4% 시 82%)	4백만원(시비)

- 소아 선천성 심장질환 무료 진료(6회) : 2026. 짝수 달
- 2026년 달빛어린이병원 운영 지원 : '26. 1. ~ '27. 12
- 야간 심야약국 등 운영 지원, 홍보 및 준수사항 지도점검 : 연중

연도별 투자계획

(단위 : 백만 원)

사업명	연차별 사업내역				
	총 계	2025년	2026년	2027년	2028년
응급의료 체계구축 강 화	(사업비) 2,302	766	512	512	512
	(기 금) 474	114	120	120	120
	(도 비) 52	13	13	13	13
	(시 비) 1,776	639	379	379	379

- ◇ 감염병의 발생 예방과 조기인지 및 신속한 역학조사로 환자를 관리하고 감염병에 대응하여 지역사회 감염병 확산 방지 및 시민 건강 보호

▶ 감염병 예방 관리	2025년	→	2026년
	·감염병 발생감시 및 역학조사 :677건 · 감염병 예측조사 :167건 · 표본감시기관 운영 :4개소 · 손씻기 예방사업 :4,078명		· 감염병 발생감시 및 역학조사 : 750건 · 감염병 예측조사 :180건 · 표본감시기관 운영 :4개소 · 손씻기 예방사업 :4,100명

□ 사업개요

- 사업기간 : 2026. 1. ~ 12.
- 관리대상 : 90종(1급 18, 2급 21, 3급 28, 4급 23)
- 사업내용
 - 감염병 예방관리사업 추진
 - 해외유입 감염병 선제적 감시강화
 - 신종 및 재출현감염병 유행 대비 대응체계 구축
- 사업비 : 240백만 원(국 48^{20%}, 도 25^{10%}, 시 167^{70%})

□ 추진현황

- 감염병 발생감시 및 역학조사 : 677건
- 의료기관감염병 표본감시기관 운영 : 4개소 244건
- 에이즈감염인 관리 및 지원(치료비,보상금) : 25회 51백만원
- 진드기매개감염병 예방관리교육 : 952회 / 9,590명

□ 추진계획

- 감염병 발생감시 및 역학조사 : 연중
- 의료기관감염병 표본감시기관 운영 : 4개소 / 연중
- 수인성·식품매개감염병 비상방역체계 운영 : 연중
- 에이즈 및 성병예방 사업 : 연중
- 진드기매개감염병 예방관리사업 : 연중

□ 연도별 투자계획

(단위 : 백만 원)

사업명	연차별 사업내역					
	총 계	2025년까지	2026년	2027년	2028년	이후
감염병 관리	(총사업량) 1식	1식	1식	1식	1식	1식
	(총사업비) 1,205	245	240	240	240	240
	(국 비) 241	49	48	48	48	48
	(도 비) 135	25	25	25	25	25
	(시 비) 839	171	167	167	167	167
	(기 타)	-	-	-	-	-

- ◇ 매개모기 감염병 사전전파 차단을 위한 친환경적 위생해충 종합방역으로 유충단계에서부터 효율적인 방제로 시민 건강보호에 기여
- ◇ 2026여수세계섬박람회 개최 대비 위생해충 등 감염병 매개체 예방활동 강화 및 방역소독장비 확대 운영으로 시민 건강증진 도모

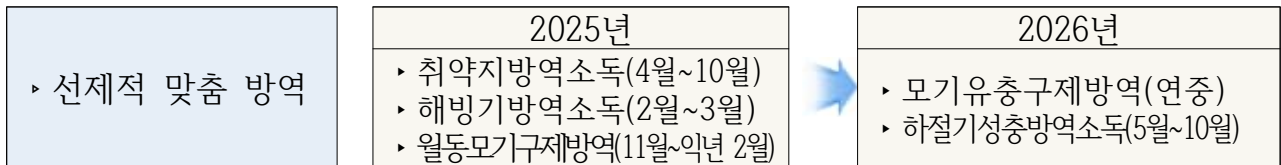

□ 사업개요

- 기 간 : 2026. 1. ~ 12.
- 대 상 지 : 방역 취약지(1,320개소) 및 여수세계섬박람회장(주·부행사장)
 - 읍면동 방역 취약지(1,260개소) 및 보건소 관할 취약지(60개소)
- 사 업 비 : 751백만 원(시비)
- 방역기동반 편성 운영
 - 보건소 : 2개반 7명 → 보건소 관리 취약지역(60개소) 순회 방역
 - 읍면동별 자율방역반 운영 : 27개반 492명
- 내 용
 - 연중 매개모기 유충구제 및 하절기 취약지 모기 성충 집중 방역
 - 2026여수세계섬박람회 개최 대비 모기감시장비(DMS), 친환경 방역 장비(유인살충기) 설치·운영 및 방역 지원

□ 추진현황

- '25년도 해빙기(월동모기 및 유충구제)방역(311개소) : '25. 3. ~ 4.
- '25년도 하절기 및 원도심 읍면동 취약지 방역(728개소) : '25. 4. ~ 10.
- 유충구제 집중 방역(1,113개소) 및 쓰레기 집하장(262개소) 해충 방역 : '25. 11.~'26. 2.

추진계획

- 모기 유충구제 방역 지속 추진 : 연중
- 유인살충기(포충기) 구입 및 설치, 전기인입공사 실시 : '26. 3.~8.
 ※ 섬박람회장 주·부행사장 설치 대수 및 장소 여수세계섬박람회조직위와 협의
- 하절기 성충구제 방역 지속 추진 : '26. 5.~10.
- 2026여수세계섬박람회 주·부행사장 방역 지원 : '26. 7.~11.

문제점 및 대책

- 방역특장차량(고압분무) 대체취득 구입
 - 2026년 농어촌의료서비스 개선사업 국비 확보 추진
 - 2026년도 1차 추경 시비 편성 후 방역특장차량 구입 추진
- * 방역차량 구입: 53,300천원(국비 27,000^{51%}, 도비 6,750^{12%}, 시비 19,550^{37%})

연도별 투자계획

(단위 : 백만 원)

사업명	연차별 사업내역					
	총 계	2024년까지	2025년	2026년	2027년	이후
취약지 방역 강화	(총사업비) 4,151	907.6	832.6	750.8	830	830
	(국 비)	-	-		-	-
	(도 비)	-	-		-	-
	(시 비) 4,151	907.6	832.6	750.8	830	830

	<p>방역특장차량 고압분무방역 800ℓ, 일체형</p>
---	---

◇ 찾아가는 결핵검진으로 결핵환자 및 잠복결핵감염 조기발견하여 지역사회 확산방지 및 전파 차단으로 시민건강증진에 기여

▶ 결핵환자 예방·치료	2025년	→	2026년
	<ul style="list-style-type: none"> · 결핵환자 발견 등록 및 투약관리 : 113명 · 결핵환자 입원명령대상자 지원 : 2명 · 찾아가는 결핵 검진 : 37회 1419명 · 결핵 의심자 및 결핵환자 결핵검사 : 669건 · 집단시설 결핵환자 접촉자 검진 : 327명 		<ul style="list-style-type: none"> · 결핵환자 발견 등록 및 투약관리 100명 · 결핵환자 입원명령대상자 지원 : 2명 · 찾아가는 결핵 검진 : 25회 1,000명 · 결핵 의심자 및 결핵환자 결핵검사 : 500건 · 집단시설 결핵환자 접촉자 검진 : 400명

□ 사업개요

- 기 간 : 2026. 1. ~ 12.
- 대 상 : 결핵환자 및 접촉자, 고위험군(노인, 면역저하자 등)
- 사 업 비 : 118백만 원(기 51^{43%}, 국 8^{6%}, 도 12^{10%}, 시 47^{40%})
- 내 용
 - 결핵환자 검사 및 진단비 지원 사업
 - 결핵환자 입원명령 대상자 지원 및 조기 발견 사업(찾아가는 결핵 검진)
 - 검진의무대상 기관 결핵검진 등 실시 현황 조사

□ 추진현황

- 결핵의심자 흉부X-선 및 객담검사 : 결핵균검사 등 / 669건
- 취약계층 등 노인 결핵검진 : 노인시설 외 36개소/1,419명
- 집단시설 결핵환자 접촉자 검진 : 9개소/327명
- 결핵검진 등 실시 현황 조사 : 424개소

□ 추진계획

- 결핵환자 등록 및 투약 관리(치료·투약 등) : '26. 1.~12.
- 결핵검진 및 예방 홍보 : '26. 1.~12.
- 집단시설 결핵환자 2차 접촉자 검진 : '26. 2.~3.

□ 연도별 투자계획

(단위: 백만 원)

사업명	연차별 사업내역					
	총 계	2025년까지	2026년	2027년	2028년	2029년(이후)
결핵 관리사업	(사업량) 1식	1식	1식	1식	1식	1식
	(사업비) 620	134	118	118	125	125
	(기 금) 264	58	51	51	52	52
	(국 비) 44	8	8	8	10	10
	(도 비) 68	16	12	12	14	14
	(시 비) 244	52	47	47	49	49

◇ 한센사업대상자에 대한 생계지원 등 의료 및 복지지원으로 생활 안정 도모

▶ 한센인 관리 지원	2025년	2026년
	<ul style="list-style-type: none"> · 한센인피해사건피해자위로지원금지원:12회 · 한센간이양로주택 지원 : 12회 · 재가한센인생계비 지원 : 12회 · 한센인의날행사 지원 : 1회 · 한센병관리사업 위탁 : 1회 	<ul style="list-style-type: none"> · 한센인피해사건피해자위로지원금지원:12회 · 한센간이양로주택 지원 : 12회 · 재가한센인생계비 지원 : 12회 · 한센인의날행사 지원 : 1회 · 한센병관리사업 위탁 : 1회

□ 사업개요

- 사업기간 : 2026. 1. ~ 12.
- 대 상 : 한센사업 대상자
- 사 업 비 : 275백만 원 (국 217^{79%}, 도 41^{15%}, 시 17^{6%})
- 사업내용 : 한센인 임상진료·재발감시, 재활치료, 생계비 지원 등

□ 추진현황

- 재가 한센인 생계비 지원 : 17명
- 한센간이양로주택운영 지원 : 12명, 보조원1
- 전국 한센인의 날(5. 17.) 행사 지원 : 3,000천원
- 한센인피해사건 피해자 위로지원금 지원 : 77명
- 한센병 관리사업 위탁(한국한센복지협회 광주전남지부) : 13,860천원

□ 추진계획

- 재가 한센인 생계비 지원 : 매월, 20일
- 지원내용 : 1인당 연 2,496,000원(급량비, 피복비, 월동대책비 등)
- 한센간이양로주택운영 지원 : 매월, 25일

구분	지원내용	비 고
수용자 급식비	3,930원/인/일	
난방비	831천원/세대	11월 1회 지급
생활보조원 인건비	14,030천원	1,169,160원 * 12월

- 한센인피해사건 피해자 위로 지원금 지원 : 매월, 25일
- 지원내용 : 190,000원/1인/월

□ 연도별 투자계획

(단위: 백만 원)

사업명	연차별 사업내역					
	총 계	2025년	2026년	2027년	2028년	이후
한센인관리 사업	(총사업량) 1식	1식	1식	1식	1식	1식
	(총사업비) 1,376	276	275	275	275	275
	(국 비) 1,085	217	217	217	217	217
	(도 비) 206	42	41	41	41	41
	(시 비) 85	17	17	17	17	17

10 한의약 및 구강 이동 진료사업

주요업무
보건민원팀

◇ 의료 취약지역·계층의 주민들에게 찾아가는 한의약 및 구강 진료서비스 제공을 통한 건강한 삶의 질 향상 도모

- ▶ 건강한 한의약 이동진료 수혜자 수
- ▶ 구강이동진료 수혜자 수

2025년
▶ 한의약 45개소 2,000명
▶ 구강 50회 4,000명 (경로당 35, 복지시설 등 10)



2026년
▶ 한의약 45개소 2,000명
▶ 구강 50회 4,000명 (경로당 35, 복지시설 등 10)

□ 사업개요

- 사업대상 : 95개소 / 6,000명
- 운영반 : 1개반 5명(한방의 1, 치과의 1, 치위생사 1, 간호사 1, 운전 1)
- 운영방법 : 주 2회 이상 이동진료
- 사업내용 : 한의약(이침, 투약, 상담) 및 구강검진(불소도포 등), 기초검진
- 사업비 : 59백만 원(국비 5.8^{9%}, 도비 1^{2%}, 시비 52.2^{89%})

□ 추진현황

- 구강 이동진료 및 초등학생 치과주치의 사업 지원 : 4,261명/205명
- 구강보건실 운영(보건소, 초등학교) : 883명/872명
 - * 학교 구강보건실 : 4개소(남초, 울촌초, 성산초, 여명학교)
- 한의약 이동진료(경로당 35개소) : 141회/2,199명

□ 추진계획

- 구강보건실 운영 및 이동검진, 치과주치의 사업 실시 : '26. 1.~12.
- 한의약 및 구강 이동 진료 운영 : '26. 3.~12.

□ 연도별 투자계획

(단위 : 백만 원)

사업명	연차별 사업내역					
	총 계	2025년까지	2026년	2027년	2028년	2029년(이후)
건강한 한의약 및 구강이동진료	(사업량)475개소	95개소	95개소	95개소	95개소	95개소
	(사업비) 299	59	60	60	60	60
	국비	5.8	5.8	5.8	5.8	5.8
	도비	1	1	1	1	1
	시비	52.2	53.2	53.2	53.2	53.2

◇ 지역사회 내 장기기증에 대한 인식 제고와 문화 활성화를 위한 홍보 및 캠페인 활동으로 생명 나눔 문화 조성에 기여

- ▶ 장기기증 인식개선 및 홍보
- ▶ 장기기증 희망등록 서약자 수

2025년
▶ 대학생 서포터즈 운영(2개교) ▶ 400명



2026년
▶ 대학생 서포터즈 운영(2개교) ▶ 430명

□ 사업개요

- 사업기간 : 2026. 1. ~ 12.
- 사업대상 : 장기기증에 관심 있는 여주시민
- 사업비 : 7.5백만 원(시비)
- 사업내용
 - 장기기증 희망등록 접수창구 운영(연중)
 - 장기기증에 대한 인식개선 및 정확한 정보 전달을 위한 홍보
 - 생명나눔 주간 희망의 씨앗 캠페인 실시(매년 9월 두 번째 주)

□ 추진현황

- 제3기 여주시 장기기증 희망등록 대학생 서포터즈 발대식 : '25. 4. 11.
- 제2회 장기등·인체조직 기증운동 추진위원회 개최 : '25. 6. 13.
- 2025년 장기기증 희망등록 오프라인 홍보활동(16회) : '25. 3.~12.
 - 웅천친수공원 외 15개소, 2,964명
- 2025년 장기기증 희망등록 실적 : 651명

□ 추진계획

- 제4기 여주시 장기기증 희망등록 대학생 서포터즈 모집 및 발대식 : '26. 3.~4.
- 찾아가는 장기기증 생명나눔 캠페인 활동 : '26. 3.~12.
- 제3회 장기등·인체조직 기증운동 추진위원회 개최 : '26. 4.
- 생명나눔 주간 장기기증 홍보 캠페인 실시 : '26. 9.

□ 연도별 투자계획

(단위 : 백만 원)

사업명	연차별 사업내역					
	총 계	2025년	2026년	2027년	2028년	2029년(이후)
장기기증 생명나눔	(사업비) 시비 37.5	7.5	7.5	7.5	7.5	7.5

4. 2026년 이렇게 바꿉니다.

I

달라지는 점

구 분	종 전	달라지는 내용	시 행 일
달빛어린이병원 운영	○ 공공심야어린이병원 운영 (전액 시비)	○ 달빛어린이병원 전환 운영 (국도비 보조사업)	'26.1.
모기감시장비 설치 운영	○ 주기적 방제, 민원발생에 따른 사후방제	○ 모기감시장비 구입·설치 7개소 ○ 데이터 근거 선제적, 계획적 방제	'26.2.

II

지표로 보는 변화

분 야	사 업 명	정 량 목 표	
		2025년	2026년
건강·보건	보건지소·진료소 운영지원	143,880명	150,000명
	보건진료소 「주민건강 지킴이 교실」 운영	28개소	28개소
	의·약업소 지도점검	2회/1,000개소	2회/1,000개소
	심폐소생술 교육	141회/2,581명	130회/2,000명
	소아심장병 환아 무료진료	5회/69명	6회/90명
	여수시립요양병원 병상 가동률	92.4% (122명/132병상)	94.7% (125명/132병상)
	의·약업소 지도점검	2회/950개소	2회/1,000개소
	찾아가는 결핵검진	20회 860명	20회 1,000명
	감염병 예방을 위한 취약지 방역소독	주2회	주2회~3회
	건강한 한의약 이동진료 운영	45개소/2,000명	45개소/2,000명
	장기기증 희망등록	400명	430명
	생애주기별 구강 보건사업	50회/4,000명	50회/4,000명

2. 식품위생과

I. 핵심추진사업

1. 음식·숙박업소 친절서비스 개선 대책

II. 신규시책사업

1. 불친절·위생불량업소 중점관리사업
2. 혼밥식당 지정 및 1인 식탁 보급사업
3. 섬박람회 지정 음식·숙박업소 운영

III. 주요업무

1. 선진 음식문화 개선사업 추진
2. ONE-STOP 위생민원 서비스 제공
3. 안전한 식품의 제조·유통기반 조성
4. 어린이 식생활 안전관리 강화
5. 식품접객업소 위생관리 강화
6. 공중위생업소 위생 서비스 수준 향상

행정 여건 및 업무 정책 방향

I 행정 여건

- ① 음식·숙박업소에 대한 바가지요금·불친절·비위생 등 관광도시 이미지 훼손
 - ▶ 음식점 관광객 응대 친절서비스 부족과 유객행위로 인한 민원 유발
 - ▶ 숙박시설의 비위생적인 관리로 인한 불편 야기
 - ▶ 1인 관광객 응대 미숙으로 인한 민원 발생 대책 필요
- ② 위생적이고 안전한 음식문화 개선이 필요하다는 인식 확산
 - ▶ 모범음식점·안심식당·위생등급제·외식업체 경영컨설팅 지속 추진
 - ▶ 혼밥식당 지정 및 1인 식탁 보급사업 추진

II 업무 정책방향

- ▣ 지속가능한 관광도시 여수 이미지 제고
- ▣ 안전한 식품 제조·유통기반 조성으로 식품위생 안전사고 예방

- ① 위생업소 위생수준 향상 및 음식문화 개선으로 관광도시 여수 이미지 정착
 - ▶ 모범음식점·위생등급제 확대 지정 및 위생수준 향상
 - ▶ 혼밥식당 지정 및 1인 식탁 보급사업 추진으로 음식문화 개선
 - ▶ 친절한 서비스, 깨끗한 위생관리를 위한 지도·점검 강화 및 영업주 인식 전환 요구
- ② 식품안전관리 체계 구축으로 식품위생 안전사고 예방
 - ▶ 부정·불량식품 등 위해 식품 제조·판매 행위 지도단속, 식중독 예방활동 강화
 - ▶ 어린이들의 건강한 식생활 환경조성과 체계적인 식품안전·영양 관리 지원

1. 핵심 추진 사업

1 음식·숙박업소 친절서비스 개선 대책

핵심추진사업
위생지도팀, 숙박지도팀

- ◇ 2026여수세계섬박람회 대비 방문객 증가에 따른 친절서비스 환경 개선 필요
- ◇ 불친절·비위생·부당요금 민원 증가에 따른 신뢰도 회복 및 재발 방지 요구

▶ 음식·숙박업소 친절교육 참여 종사자 수
▶ 현장 친절·위생 컨설팅 실시 업소 수

2025년
500명
50개소



2026년
1,000명
80개소

□ 사업개요

- 기 간 : 2026. 1. ~ 12.
- 대 상 : 음식·숙박업소 7,529개소(음식업소 6,261, 숙박업소 1,268)
- 사 업 비 : 246백만 원(시비)
- 주요내용
 - 1인 관광객 응대 강화를 위한 혼밥식당 지정 및 1인용 식탁 보급 사업
 - * 1인 손님 응대 매뉴얼 제작 및 업소 배포
 - 친절 및 위생 분야별 현장 점검 및 계도 강화
 - * 직원 음식점 담당제 운영 등 지속적 현장 방문
 - 찾아가는 영업주 및 종사자 대상 친절교육 실시(권역별 순회, 연중 상시)
 - 요금표 게시 및 사전 고지제 강화로 숙박·음식 요금 안정화

□ 추진현황

- 음식·숙박업소 위생 및 친절서비스 개선 T/F 구성·운영 : 9명/4회
- 기존 및 신규 영업자 친절서비스 향상 교육 : 9회/1,987명
- 음식·숙박업소 서비스 개선 캠페인 및 결의대회 등 추진 : 10회
- 음식·숙박업소 친절 향상을 위한 지원물품 배부 : 4종 28,190개
- 시민평가단 친절위생업소 현장 컨설팅 및 점검 : 1,536회

□ 추진계획

- 기존 영업자 특별 위생교육 실시(강사 특별 초빙) : '26. 5월까지
- 혼밥식당 지정 및 1인 식탁 보급 사업 추진 : 연중
- 찾아가는 영업자 및 종사자 친절서비스 교육 : 연중
- 직원 음식점소 담당제 운영 : 연중
- 시민평가단 친절위생업소 현장 컨설팅 및 점검 : 연중
- 숙박 요금 안정 우수업소 지정 및 인센티브 제공 : 연중
- 음식·숙박업소 서비스 개선 캠페인 및 결의대회 등 실시 : 월 1회

□ 연도별 투자계획

(단위 : 백만 원)

사업명	연차별 사업내역					
	총 계	2025년	2026년	2027년	2028년	이후
음식·숙박업소	(총사업량) 1식	1식	1식	1식	1식	1식
친절서비스	(총사업비) 1,112	128	246	246	246	246
개선 대책	(시 비) 1,112	128	246	246	246	246

2. 신규 시책사업

1 불친절·위생불량업소 중점관리사업

신규시책사업
위생지도팀

- ◇ 2026여수세계섬박람회 대비 친절서비스 및 위생수준에 대한 체계적 관리를 통해 민원 사전 예방 및 식품접객업 위생수준 향상

□ 사업개요

○ 기 간 : 2026. 1. ~ 12.

○ 사 업 비 : 50백만 원(시비)

○ 대 상 : 주요 관광지^{1차}, 음식특화거리(6권역)^{2차}, 전통시장 내 음식
취급업소^{3차} 영업주 및 종사자

※ 음식특화거리 : 좌수영음식문화거리, 국동장어탕Hits집거리, 덕양곱창전골거리, 봉산동
계장백반거리, 학동선소퓨전음식거리, 해양공원해물삼합거리

○ 사업내용

- 불친절·위생불량 업소 등급화 중점관리(일반^{1등급}→관심^{2등급}→주의^{3등급}→집중^{4등급})
- 음식점 현장방문 맞춤형 친절·위생 교육 및 컨설팅 실시
 - * 전문강사 초빙 친절교육, 스트레스 해소 교육(정신건강복지센터), 감정 스티커 등
- 소비자식품위생감시원 활용 사후 모니터링 및 피드백 관리
 - * 우수 개선업소 인센티브 제공, 미개선 업소 관련법 행정처분

□ 추진상황

- 찾아가는 친절·위생 교육 추진 : '25. 8.
 - * 좌수영음식거리(8. 13.), 봉산동계장백반거리(8. 28.), 국동장어탕Hits집거리(9. 12.)
섬박람회장 주변 및 한려동(9. 24.), 교동시장 포장마차 일원(10. 1.)
- 불친절·위생불량 대상업소 선정 : '25. 9.
 - * 민원접수·점검 결과 기반 데이터 분석, 불친절·위생불량업소 분류 및 등급화
- 불친절·위생불량 대상업소 모니터링(1차) : '25. 10.
- 모니터링(2차) 및 개선여부 평가 : '25. 11.
- 찾아가는 친절·위생 교육 대상지 선정 및 사전조사 : '25. 12.

□ 추진계획

- 불친절·위생불량 대상업소 선정 : 연중
- 컨설팅팀 구성(담당공무원, 자율지도원, 외식+숙박협회 연계) : '26. 1.
- 권역별 현장 방문교육 및 맞춤형 컨설팅 실시 : 연중
- 불친절·위생불량 대상업소 방문 지도 점검 : 분기별
 - * 개선 여부 모니터링(사후점검, 현장 개선도 확인 등)
- 미개선 업소 점검 및 관리 : 수시
 - * 반복 민원업소 지속 관리 및 행정지도
- 우수 개선업소 인센티브(포상 및 위생용품 지급) 제공 : '26. 12.

□ 기대효과

- 영업자 및 종사자의 친절 마인드 분위기 조성으로 관광객 만족도 제고 및 지역 상권 활성화 기여
- 친절·청결 도시 이미지 확립으로 2026여수세계섬박람회 성공 개최

□ 연도별 투자계획

(단위 : 백만 원)

사업명	연차별 사업내역					
	총 계	2025년	2026년	2027년	2028년	이후
불친절·위생업소 중점관리사업	(총사업량) 1식	1식	1식	1식	1식	1식
	(총사업비) 236	36	50	50	50	50
	(시 비) 236	36	50	50	50	50

2 혼밥식당 지정 및 1인 식탁 보급 사업

신규시책사업
식품위생정책팀

- ◇ 1인 가구·혼자 여행(혼행) 증가에 따른 혼밥식당에 인센티브를 지원하고 '1인 식탁 보급'으로 관내 음식점에 1인 손님 환영 음식문화 추진

□ 사업개요

- 기 간 : 2026. 1. ~ 12.
- 사 업 비 : 69백만 원(시비)
- 대 상 : 혼밥식당 및 희망 일반음식점
- 사업내용
 - 혼밥식당 지정('25년 46개소, '26년 54개소), 1인 식탁 190세트 보급
 - 혼밥식당 이용자 SNS 체험비 지원
 - 혼밥식당 지정업소 1인 찬기 및 위생용품 지원 등

□ 추진현황

- 혼밥식당 지정 공고 및 선정 : '25. 8. ~ 9.
- 혼밥식당 인증 표시 부착(46개소) : '25. 10.
- 도시락 KBS광주방송 방영 【혼밥식당】 편 : '25. 10.
- 1인 식탁 보급사업 추진(18개소 67세트) : '25. 9. ~ 12.

□ 추진계획

- 혼밥식당 2차 모집 및 선정 : '26. 1. ~ 4.
- 혼밥식당 인센티브 지원(식탁, 위생용품 및 SNS체험비) : '26. 1. ~ 12.
- 1인 식탁 보급사업 추진(190세트) : '26. 1. ~ 12.

□ 연도별 투자계획

(단위 : 백만 원)

사업명	연차별 사업내역				
	총 계	2026년	2027년	2028년	이후
혼밥식당 지정 및 1인 식탁 보급 사업	(총사업량) 1식	1식	1식	1식	1식
	(총사업비) 276	69	69	69	69
	(시 비) 276	69	69	69	69

3

2026여수세계섬박람회 지정 음식·숙박업소 운영

신규시책사업
숙박지도팀

- ◇ 2026여수세계섬박람회 대비 행사장·관광지 주변 음식 및 숙박업소별 컨설팅을 통한 영업자 인식 전환 및 위생환경 개선

□ 추진개요

- 사업기간 : 2026. 1. ~ 12.
- 사업비 : 55백만 원(시비)
- 대상 : 관내 음식점 및 숙박업소

구분	계	25년 지정	26년 예정
음식업소	208개소	108개소	100개소
숙박업소	153개소	103개소	50개소

- 사업내용 : 2026여수세계섬박람회 음식 및 숙박업소 지정

□ 추진현황 및 추진계획

- 섬박람회 지정 음식 및 숙박업소 선정 완료 : '25. 8.
 - 섬박람회 지정 음식 및 숙박업소 현판 부착 : '25. 11.~12.
 - 섬박람회 지정 음식 및 숙박업소 시 누리집, 여수엔 홍보 : '25. 11.~12.
 - 섬박람회 지정 음식 및 숙박업소 인센티브 제공 : '25. 11.~12.
- * 종사자 앞치마, 1회용 앞치마, 종량제 봉투, 식탁깔개, 수저통합지 등

□ 추진계획

- 섬박람회 지정 음식 및 숙박업소 추가 모집 : '26. 1.~5.
- 섬박람회 지정업소 모니터링으로 위생환경 개선 : 연중
- 섬박람회 지정음식·숙박업소 비상대책반 운영 : 연중

□ 연도별 투자계획

(단위 : 백만 원)

사업명	연차별 사업내역					
	총 계	2024년까지	2025년	2026년	2027년	이후
섬박람회 지정 음식·숙박업소 운영	(총사업량) 361개소	-	211개소	150개소	-	-
	(총사업비) 190	-	135	55	-	-
	(시 비) 190	-	135	55	-	-

3. 주요업무

1	선진 음식문화 개선사업 추진	주요업무 식품위생정책팀
----------	------------------------	-----------------

◇ 음식점 위생수준 향상과 선진음식문화 개선으로 안전한 외식환경 조성 및 청정 여수 관광도시 이미지 제고

<ul style="list-style-type: none"> ▶ 모범·안심·위생등급·경영혁신 지원 ▶ 입식테이블 및 경사로 설치 지원 ▶ 혼밥식당 지정 및 1인 식탁 	2025년	→	2026년
	<ul style="list-style-type: none"> ▶ 688개소 ▶ 12개소 ▶ 46개소 		<ul style="list-style-type: none"> ▶ 700개소 ▶ 9개소 ▶ 54개소 190세트

※ 국도비 지원금 감액으로 사업량 변동

□ 사업개요

- 기 간 : 2026. 1. ~ 12.
- 대 상 : 식품접객업소(일반음식점, 휴게음식점, 제과점)
- 사 업 비 : 243백만 원(국비 9^{4%}, 도비 14^{6%}, 시비 195^{80%}, 기금 25^{10%})
- 주요내용
 - 경영혁신 외식서비스 지원
 - 모범음식점·안심식당·위생등급제 지정업소 운영 관리
 - 선진 음식문화 정착을 위한 입식테이블·경사로 설치 지원
 - 위생문화 향상을 위한 「불만제로 여수!」 이미지 방송 홍보
 - 1인 손님 응대를 위한 혼밥식당 지정 및 1인 식탁 보급 지원

□ 추진현황

- 모범음식점 지정 운영 관리 : 145개소
- 음식점 위생등급제 운영 관리 : 211개소(신규 60, 기존 151)
- 안심식당 운영 관리 : 330개소
- 2025년 경영혁신 외식서비스 지원사업 : 10개소
- 2025년 입식테이블 설치 지원 : 8개소(테이블 66, 의자 264)

- 2025년 경사로 설치 지원 : 4개소
- 2025년 불만제로 여수! 홍보 사업 : 13회(지역 10, 전국 3)
- 혼밥식당 지정 : 46개소('25. 9.~12.)
- 모범음식점 재지정을 위한 정기조사 및 신규 모집 : '25. 10.

□ 추진계획

- 혼밥식당 지정 및 1인 식탁 보급사업 추진 : '26. 1.~12.
- 혼밥식당 인센티브 지원 : '26. 1.~12.
- 음식문화개선 지정업소 위생수준 모니터링 실시 : '26. 2.~12.
- 경영혁신 외식서비스 지원사업 : '26. 2.~12.
- 입식테이블 및 경사로 설치 지원 사업 추진 : '26. 2.~12.
- 불만제로 여수! 홍보사업 방송 송출 : '26. 2.~12.
- 음식문화개선 지정업소 위생용품 지원 : '26. 3.~12.
- 모범음식점·안심식당·위생등급제 지정 운영 : 연중

□ 연도별 투자계획

(단위 : 백만 원)

사업명	연차별 사업내역					
	총 계	2025년까지	2026년	2027년	2028년	이후
음식문화개선 사업	(총사업량) 3,812개소	746개소	763개소	763개소	770개소	770개소
	(총사업비) 1,150	174	243	243	245	245
	(국 비) 47	9	9	9	10	10
	(도 비) 72	14	14	14	15	15
	(시 비) 925	145	195	195	195	195
	(기 타) 106	6	25	25	25	25

2

ONE-STOP 위생민원 서비스 제공

주요업무
위생민원팀

- ◇ 식품 및 공중위생업소 등 위생민원을 친절·공정·신속·정확한 업무 처리로 위생민원 신뢰도 향상

▶ ONE-STOP 위생민원 서비스

2025년
3,620개소



2026년
3,720개소

□ 사업개요

- 기간 : 2026. 1. ~ 12.
- 대상 : 식품·공중·관광숙박·민박업 등 신규·변경·지위승계 신청 업소
- 민원형태 : 영업허가·신고·등록·승인 등
- 업종 : 40종(식품위생 21, 공중 6, 건강기능 2, 위생용품 2, 관광숙박 8, 민박 1)
 - 영업허가증·등록증·신고증, 민박신고 확인증 등 발급
 - 업종별 시설기준 등 적합여부 확인, 관광사업계획 승인 및 등록 등

□ 추진현황

(단위 : 개소)

구분	업종					비고
	계	식품위생	공중위생	관광숙박	민박	
계	3,620	3,046	410	43	121	
신규	1,194	1,026	107	11	50	
지위승계	783	721	54	8	0	
변경	808	623	142	20	23	
폐업	835	676	107	4	48	

□ 추진계획

- 영업(신규, 지위승계, 변경)신고 사전 컨설팅 서비스 제공 : 연중
- 영업소 시설기준 확인 시 법정기간(10일) 단축으로 신속처리(30일 → 20일)
- 각 위생단체에 법령 개정 사항 수시 안내

□ 연도별 투자계획

(단위 : 백만 원)

사업명	연차별 사업내역					
	총계	2025년까지	2026년	2027년	2028년	이후
위생민원	(총사업량) 1식	1식	1식	1식	1식	1식
서비스제공	(시비) 35	7	7	7	7	7

- ◇ 부정·불량 식품 등 위해식품 제조·판매행위 등에 대한 지도단속, 식중독 예방활동 강화로 안전한 식품위생 환경 조성 및 안전사고 예방

- ▶ 유통식품 등 수거·검사
- ▶ 식중독 발생 우려업소 지도·점검

2025년

- ▶ 320건
- ▶ 3,900개소



2026년

- ▶ 330건
- ▶ 4,000개소

□ 사업개요

- 사업비 : 40백만 원(국비 4^{10%}, 도비 1^{2.5%}, 시비 35^{87.5%})
- 대상 : 2,583개소

계	식품제조 (첨가물)가공업	즉석판매제조 가공업	식품소분판매업	건강기능식품 판매업	기타
2,583	213	921	747	402	300

○ 주요내용

- 즉석판매·식품 제조 가공업소, 전통시장 등 식품위생관리 강화
- 다소비 식품, 지역특산물, 계절별 성수식품 등 유통식품 수거 검사
- 식중독 예방을 위한 위생관리 점검 및 홍보활동 등

□ 추진현황

- 유통 및 건강기능식품 수거검사 : 11회/172건
- 식품제조 가공업소, 전통시장 등 위생취약업소 지도 점검 : 12회/900여개소
- 집단급식소, 수산물 판매업소 등 식중독 우려업소 점검 : 11회/1,500여개소

□ 추진계획

- 국민다소비식품 등 유통식품 수거 검사 : 월 1회 이상
- 명절(설, 추석) 성수식품 및 식품제조가공업 지도 점검 : 연중
- 식품제조업소, 식품판매업소 등 지도 점검 : 연중
- 집단급식소 등 식중독발생 우려업소 집중관리 점검 : 연중

□ 연도별 투자계획

(단위 : 백만 원)

사업명	연차별 사업내역					
	계	2026년	2027년	2028년	2029년	이후
안전한 식품의 제조유통 기반조성	(총사업량)1,750건	유통식품 수거 등 (330건)	유통식품 수거 등 (340건)	유통식품 수거 등 (350건)	유통식품 수거 등 (360건)	유통식품 수거 등 (370건)
	(총사업비)260	40	46	52	58	64
	(국 비) 40	4	6	8	10	12
	(도 비) 25	1	3	5	7	9
	(시 비)195	35	37	39	41	43

- ◇ 올바른 식품 선택을 위한 건강한 식생활 환경조성과 체계적인 식품 안전·영양 관리 지원으로 건강증진 도모

- ▶ 어린이·사회복지 급식관리지원센터 위탁 관리 운영
▶ 어린이기호식품 조리·판매업소 지도점검

2025년

- ▶ 220개소
▶ 1,200개소



2026년

- ▶ 230개소
▶ 1,300개소

□ 사업개요

- 기 간 : 2026. 1. ~ 12.
- 사 업 비 : 684백만 원(국비 271^{40%}, 도비 81^{12%}, 시비 332^{48%})
 - * 어린이·사회복지 급식관리지원센터 위탁 운영비 : 670백만원
- 대 상 : 어린이·사회복지시설 급식소, 어린이기호식품판매업소 등
- 주요내용
 - 어린이·사회복지 급식관리지원센터 위탁 운영(한영대 산학협력단)
 - 어린이 식품안전보호구역 및 우수판매업소 지정 운영
 - 학교 및 학원가 주변 어린이 기호식품 조리·판매업소 지도 점검

□ 추진현황

- 어린이·사회복지 급식관리지원센터 위탁 관리 운영 : 232개소/7,567명
- 어린이 식품안전보호구역 지정 운영 : 53구역/55개교
- 어린이 기호식품 조리·판매업소 지도점검 : 9회/1,058개소
- 어린이 기호식품 전담관리원 위촉 및 관리 : 14명

□ 추진계획

- 어린이·사회복지 급식관리지원센터 위탁 관리 운영 : 연중
- 학교·학원가 주변 어린이기호식품 판매업소 지도점검 : 연중

□ 연도별 투자계획

(단위 : 백만 원)

사업명	연차별 사업내역					
	계	2025년까지	2026년	2027년	2028년	이후
어린이· 사회복지 시설 식생활 안전관리 강화	(총사업량) 7,140개소	(총사업량) 8,140개소	어린이·사회복지시설 식생활 안전 관리 및 점검 등 (1,420개소)	어린이·사회복지시설 식생활 안전 관리 및 점검 등 (1,530개소)	어린이·사회복지시설 식생활 안전 관리 및 점검 등 (1,630개소)	어린이·사회복지시설 식생활 안전 관리 및 점검 등 (1,730개소)
	(총사업비)3,324	(총사업비)3,404	656	684	686	688
	(국 비) 1,640	(국 비) 1,425	328	271	273	275
	(도 비) 330	(도 비) 402	66	81	83	85
	(시 비) 1,354	(시 비) 1,602	262	332	334	336

- ◇ 식품접객업소 위해요인을 사전관리·점검하여 시민과 관광객의 불편 최소화 및 위생수준 향상을 도모하고자 함

- ▶ 식품접객업소 위생수준 개선 지도·점검
- ▶ 음식점 서비스개선 시민평가단 평가 업소수

2025년

- ▶ 7,002개소
- ▶ 1,536개소



2026년

- ▶ 7,150개소
- ▶ 1,588개소

□ 사업개요

- 기 간 : 2026. 1. ~ 12.
- 사 업 비 : 189백만 원(시비 169^{89%}, 기금 20^{11%})
- 대 상 : 8,538개소(일반·휴게음식점, 유흥·단란주점, 제과점)
- 점 검 반 : 231명
 - * 공무원 6, 소비자식품위생감시원 35, 시민평가단 170, 자율지도원 20
- 내 용
 - 명절, 봄철, 나들이철 특정시기, 언론이슈 등 기획점검
 - * 배달음식점, 수산물 취급, 계절별 다중이용시설 음식점 등
 - 업종별 특성화에 따른 세분화 중점 점검
 - * 건강진단, 식재료 보관, 시설기준 위반 등
 - 시민평가단 컨설팅 결과 부적합 평가업소 집중단속
 - 비위생 민원발생 및 반복 지적업소 중점 관리

□ 추진현황

- 민원신고, 정기·수시 지도점검/행정처분 : 5,925개소/ 293건
 - * 민원 622건, 정기·수시 5,925개소
 - * 영업소 폐쇄 4, 영업정지 14, 과징금 17, 과태료 224, 시정명령 28, 사건송치 6
- 영업자 식중독 예방 및 위생교육 : 4회/ 715명
- 음식점 서비스개선 시민평가단 운영관리 : 170명/7회 1,401개소

추진계획

- 식품접객업소 영업주 식중독 예방, 위생 및 친절교육 : 연중
- 식약처·도·시·군·유관기관 합동 단속, 정기·수시 지도점검 : 연중
- 행정처분(영업정지, 시정명령 등) 및 고발 등 사건송치 : 연중

연도별 투자계획

(단위 : 백만 원)

사업명	연차별 사업내역					
	총 계	2025년	2026년	2027년	2028년	이후
식품접객업소 위생관리 강화	(총사업량) 43,490개소	8,538	8,738	8,738	8,738	8,738
	(총사업비) 1,069	189	220	220	220	220
	(시 비) 969	169	200	200	200	200
	(기 금) 100	20	20	20	20	20

6

공중위생업소 위생서비스 수준 향상

주요업무
숙박지도팀

◇ 공중위생업소 위생 수준을 향상시켜 시민 건강의 안전성을 확보하고
건전한 공중위생질서 확립

- ▶ 공중위생업소 등 지도·점검
- ▶ 숙박요금 사전신고제 참여

2025년
▶ 2,750개소
▶ 148개소



2026년
▶ 2,800개소
▶ 165개소

□ 사업개요

- 기 간 : 2026. 1. ~ 12.
- 사 업 비 : 17백만 원(시비)
- 대 상 : 2,124개소(숙박업, 목욕장업, 이·미용업, 세탁업, 건물위생관리업)
- 내 용 : 공중위생업소 지도점검 및 서비스 평가 등으로 위생문화 향상

□ 추진현황

- 공중위생업소 지도·점검 실적 : 1,896개소
- 숙박요금 사전신고제 참여업소 모집 확정 : 31개소
* 숙박업소 25, 농어촌민박 6 / 누계 148개소
- 2025년 공중위생업소 서비스 평가(이·미용업) : 820개소
- 공중위생업소 기존영업자 친절 및 위생교육 : 5회/1,272명
- 재난배상책임 가입 안내 및 미가입자 과태료 부과 : 816개소 /부과 21건
- 공중위생업소 서비스 평가 등급표 배부 및 시누리집 게재 : '25. 9.

□ 향후계획

- 기존 영업자 특별 위생교육 실시(강사 특별 초빙) : '26. 5월까지
- 숙박요금 사전신고제 사후관리 : 연중
- 각종 축제·행사 대비 숙박업소 지도·점검 : 수시
- 찾아가는 숙박업소 위생교육 실시 : 연중
- 2026여수세계섬박람회 지정 숙박업소 사후관리 : 연중

□ 연도별 투자계획

(단위 : 백만 원)

사업명	연차별 사업내역					
	총 계	2025년까지	2026년	2027년	2028년	이후
공중위생업소 위생서비스 수준 향상	(총사업량) 14,250개소	지도점검 등 2,750개소	지도점검 등 2,800개소	지도점검 등 2,850개소	지도점검 등 2,900개소	지도점검 등 2,950개소
	(시 비) 125	25	17	17	17	17

4. 2026년 이렇게 바꿉니다.

I

달라지는 점

구 분	종 전	달라지는 내용	시 행 일
혼밥식당 지정 및 1인 식탁 보급사업	-	○ 혼밥식당 지정 및 1인 식탁 보급으로 시민과 관광객에게 맞춤 수요 제공	'26. 1.

II

지표로 보는 변화

분 야	사 업 명	정 량 목 표	
		2025년	2026년
음 식 문 화 개 선 지 원 사 업	모범·안심·위생등급·경영혁신 지원	688개소	700개소
	입식테이블 및 경사로 지원사업	12개소	9개소
위생민원 서비스	ONE-STOP위생민원 서비스	4,520개소	4,540개소
안 전 한 식 품 의 제 조 · 유통기반 조성	식중독 발생 우려업소 지도·점검	3,900개소	4,000개소
	유통식품 등 수거·검사	320건	330건
어 린 이 식 생 활 안 전 관 리	어린이급식관리지원센터 위탁관리운영	220개소	230개소
	어린이 기호식품 조리·판매업소 지도·점검	1,200개소	1,300개소
식 품 접 객 업 소	식품접객업소 지도·점검	7,002개소	7,150개소
	음식요금 시민할인 업소	61개소	70개소
공 중 위 생 업 소	공중위생업소 지도·점검 및 서비스 평가	2,750개소	2,800개소

3. 건강증진과

I. 핵심추진사업

1. 건강도시 여수 'Let's Go!' 선포

II. 신규시책사업

1. 원스톱 통합건강증진 서비스 제공

III. 주요업무

1. 공공산후조리원 설치·운영
2. 건강생활 실천 건강도시 여수 조성
3. 마음소통 정신건강복지센터 운영
4. 중독관리통합지원센터 운영
5. 건강한 시작, 행복한 임신·출산 지원
6. 만성질환관리 강화로 시민 건강 보호
7. 암 환자·희귀질환자 의료비 지원
8. 예방접종 지원사업

행정 여건 및 업무 정책 방향

I

행정 여건

- ① 주민 건강수준 향상 및 건강형평성 제고
 - ▶ 정신적, 육체적 건강한 삶을 유지하고 증진시키기 위한 지속적 노력
 - ▶ 인구구조 변화, 건강 불평등 다양한 요소를 고려한 체계적인 접근 필요
- ② 실효성 있는 사업 중심으로 건강한 임신 출산환경 조성을 위한 맞춤형 출산정책 강화
 - ▶ 임신 사전검진을 통한 가임력 확인 및 난임 지원 등 제도개선 지원 확대
- ③ 전문적이고 적극적인 정신건강서비스 지원 확대 및 이용 가능한 환경 조성
 - ▶ 2021년 정신장애 평생 유병률 27.8%로, 일반 인구 4명 중 1명이 평생 한 번 이상 정신건강 문제를 경험, OECD 국가 중 자살률 1위 등 각종 정신건강 관련 지표에서 심각한 수준으로 나타남

II

업무 정책방향

- 생활속의 건강관리 습관 형성으로 건강도시 여수 조성
 - 건강하고 안전한 임신·출산 환경 조성 및 지원 강화
 - ‘예방부터 회복까지’ 정신건강정책 기반 구축과 공공 책임 강화
- ① 건강한 생활습관 형성으로 예방적 건강관리 강화
 - ▶ 건강 상담·교육, 운동 프로그램 등을 확대하고 금연, 절주, 영양개선 등 건강한 생활 습관 형성을 위한 적극적 지원
 - ② 생애초기 체계적 건강관리 등 임신·출산 지원 강화
 - ▶ 출산과 양육에 필요한 출산환경 개선 및 경제적 지원으로 출산 친화적 사회 분위기 조성
 - ③ ‘예방부터 회복까지’ 전 주기적 정신건강관리 체계 강화
 - ▶ 정신질환 조기인지 및 개입 강화, 치료 친화적 환경 조성 및 정신질환자의 지역사회 내 자립 지원
 - ▶ 중독 및 디지털기기 등 이용장애 대응 강화와 자살예방교육 의무화 등 자살로부터 안전한 사회 구현

1. 핵심 추진 사업

1

건강도시 여수 'Let's Go!' 선포

핵심추진사업

건강증진팀

- ◇ 지역주민의 건강을 정책의 중심 가치로 두고, 물리적·사회적 환경 조성
- ◇ 건강 형평성과 삶의 질 향상을 위한 지속 가능한 도시 기반 마련

□ 사업개요

- 사업시행 : 2026. 1. 이후
- 사업비 : 20백만 원(시비)
- 사업내용
 - 건강도시 비전 선포식 : 건강도시 추진전략 소개, 선포문 낭독, 선언 퍼포먼스, 부대행사, 시민 참여 이벤트 등
 - 여수형 주민주도건강관리사업 : 같이운동마을건강 프로그램 운영, 주민 보건교육 등
 - 공동주택 계단운동 사업 : 계단운동 올바른 자세교육, 계단운동 표지판 제작, 건강공동주택지정 등

□ 추진현황

- 건강도시 조성 기본계획 수립 연구용역 : '25. 3.~ 8.
- 대한민국건강도시협의회 가입 인증패 수령 : '25. 9. 18.
- 서태평양건강도시연맹 가입 완료 : '26. 1.

□ 추진계획

- 지역사회 통합건강증진 사업 계획 수립 : '26. 1.
- 지역사회 통합건강증진 사업 계획 수립 : '26. 1.
- 건강도시 선포식(제3회미항여수 건강체험마당) : '26. 3.
- 건강도시 거버넌스 구축 : '26. 12.

□ 연도별 투자계획

(단위 : 백만 원)

사업명	연차별 사업내역					
	총 계	2025년까지	2026년	2027년	2028년	이후
건강도시 조성	(총사업량) 1개소	1개소	1개소	1개소	1개소	1개소
	(총사업비) 123	43	20	20	20	20
	(시 비) 123	43	20	20	20	20

2. 신규 시책사업

1 원스톱 건강증진 통합서비스 제공

신규시책사업
건강증진팀

- ◇ 지역사회 주민을 대상으로 지역사회 특성과 주민의 요구를 반영하여 건강생활실천, 만성질환예방, 취약계층 원스톱 통합관리로 건강증진 향상

□ 사업개요

- 대 상 : 30세 이상 여주시민
- 기 간 : 연중(예약제로 시행)
- 사 업 비 : 7백만 원(국비 35^{50%}, 도비 1^{10%}, 시비 25^{40%})
- 주요내용
 - 개인별 건강위험요인 분석 및 건강관리계획 수립
 - 기초건강검사(신체계측, 혈압 측정, 기본 혈액검사)
 - 생애주기·건강상태별 요구에 따른 영역별 상담 및 서비스연계 지원
 - 통합서비스 만족도 조사 등

□ 추진계획

- 건강증진 통합서비스 기본계획 수립 : '26. 1.
- 사전예약 신청자 모집 및 홍보 : '26. 2.
- 통합서비스 대상자 선정 및 서비스연계 : '26. 3.
- 통합서비스 주민 만족도 조사 : '26. 11.

□ 기대효과

- 타 사업간 연계·협력 체계 구축
- 만성질환 조기 발견 및 체계적인 건강관리로 주민의 건강수준 향상

□ 연도별 투자계획

(단위 : 백만 원)

사업명	연차별 사업내역					
	총 계	2025년까지	2026년	2027년	2028년	이후
건강증진 통합서비스	(총사업량) 1개소	-	1개소	1개소	1개소	1개소
	(총사업비) 37	-	7	10	10	10
	(국 비) 18.5	-	3.5	5	5	5
	(도 비) 4	-	1	1	1	1
	(시 비) 14.5	-	2.5	4	4	4

3. 주요업무

1	공공산후조리원 설치·운영	주요업무 모자보건팀
----------	----------------------	---------------

◇ 지역 내 안전한 출산환경 조성으로 산모와 신생아의 평생건강 도모

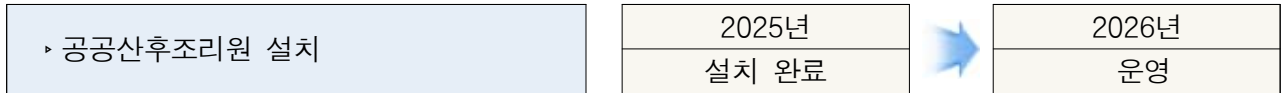

□ 사업개요

- 사업기간 : 2026. 1. ~ 12.
- 사업비 : 612백만 원(도비 183^{30%} 시비 429^{70%})
- 사업내용 : 공공산후조리원 운영 및 감면 대상자 이용료 감면 지원
- 운영형태 : 전남도와 예울병원 위수탁 협약(3년)

□ 추진현황

- 전라남도 공공산후조리원 8호점 공모 확정(40억 원) : '23. 2. 6.
- 변경사업계획 도 선정심사위원회 심의/의결 : '23. 10. 13./10. 16.
- 모자보건법 시행령 개정안(설치 기준 완화 2층 → 5층 이하) 반영
- 설계, 구조안전진단 용역 : '24. 5.~12.
- 공사 착공 및 준공 : '25. 6.~12.
- 전남 공공산후조리원 8호점(예울병원) 개원 : '26. 1.

□ 추진계획

- 산모 신생아 건강관리 및 임산부 프로그램 운영 : 연중
- 감면 대상자 이용료 감면 지원 : 연중

□ 연도별 투자계획

(단위 : 백만 원)

사업명	연차별 사업내역					
	총 계	2025년까지	2026년	2027년	2028년	이후
공공산후조리원 지원	(총사업량) 1개소	1개소	1개소	1개소	1개소	1개소
- 설치비	(총사업비) 6,448	4,000	612	612	612	612
- 운영비	(도 비) 4,732	4,000	183	183	183	183
- 감면료	(시 비) 1,716	0	429	429	429	429

- ◇ 지역특성과 시민 요구를 반영한 건강 프로그램 운영으로 건강증진사업 체감도 향상
- ◇ 건강행태 위협요인 예방관리로 건강생활습관 개선 및 자가 건강관리능력 제고

▶ 걷기 실천율

2025년

52.8%



2026년

53.3%

□ 사업개요

- 기 간 : 2026. 1. ~ 12.
- 대 상 : 여수시민
- 총사업비 : 749백만 원(국비 375^{50%}, 도비 75^{10%}, 시비 299^{40%})
- 사업내용 : 건강생활실천사업(신체활동, 절주, 비만, 금연, 모바일헬스케어 등)

□ 추진현황

- 건강생활실천사업(신체활동, 영양, 절주, 비만, 금연 등)
 - 맞춤형 운동처방 3,473명, 워크온 10회/ 27,561명, 절주사업 24회/685명
 - 같이운동마을건강관리사업 1,089회 8,827명, 비만 탈출 2기 140명
 - 모바일 헬스케어사업 1,460건/분야별 상담 4,747건, 영양사업 62회/1,877명
 - 영양플러스 사업 관리 대상자 1,137명/영양 교육 및 상담 1,057명
 - 건강생활실천(신체활동, 영양, 절주, 비만 등) 합동 캠페인 : 17회/7,009명
 - 금연클리닉내소 1,091명, 금연구역지도점검 9,357건, 캠페인 31회/ 6,953명

□ 추진계획

- 제3회 미향여수 건강체험 마당 : '26. 3.
- 섬섬여수 걷기투어 챌린지 2회 운영 : '26. 5./ 10.
- 해양치유 어싱대회 개최 : '26. 10.
- 건강생활실천사업(신체활동, 영양, 절주, 비만, 금연 등) : 연중

□ 연도별 투자계획

(단위 : 백만 원)

사 업 명	연차별 사업내역					
	총 계	2025년까지	2026년	2027년	2028년	이후
지역사회 통합건강 증진사업	(총사업량) 1식	1식	1식	1식	1식	1식
	(총사업비) 3,745	749	749	749	749	749
	(국 비) 1,875	375	375	375	375	375
	(도 비) 375	75	75	75	75	75
	(시 비) 1,495	299	299	299	299	299

- ◇ 정신질환의 예방·치료 및 정신장애인의 사회 복귀를 위한 전문적인 서비스 제공과 정신건강 친화적 환경조성으로 시민의 정신건강증진 도모

▶ 정신건강복지센터 사례관리자 수

2025년
386명



2026년
400명

□ 사업개요

- 사업기간 : 2026. 1. ~ 12.
- 사업비 : 524백만 원(기금 293^{56%}, 도비 66^{13%}, 시비 165^{31%})
- 근거 : 정신건강복지법
- 사업내용
 - 정신건강증진, 아동·청소년정신건강, 중증정신질환자관리사업, 마음안심버스
 - 생명사랑 자살예방, 종합심리검사비 및 정신질환자 치료비 지원 등

□ 추진현황

- 여주시 정신질환별 등록관리 현황 : 386명
- 마음안심버스 및 이동상담실 운영 : 74회/ 1,388명
- 중증질환자 주간재활프로그램 운영 : 145일/ 9,904명
- 정신건강 및 자살 홍보·캠페인 : 1,278회/ 15,039명

□ 추진계획

- 정신건강 통합사례관리사업 추진 : 연중
- 자살 고위험군 관리 및 개입 : 연중
- 동네의원 마음이음사업 추진 : 연중
- 특수계층(아동·청소년, 청년, 임산부 등) 집단 프로그램 운영 : 연중

□ 연도별 투자계획

(단위 : 백만 원)

사업명	연차별 사업내역					
	총 계	2025년까지	2026년	2027년	2028년	이후
정신건강 증진사업	(총사업량) 1식	1식	1식	1식	1식	1식
	(총사업비) 2,652	556	524	524	524	524
	(국 비) 1,481	309	293	293	293	293
	(도 비) 335	71	66	66	66	66
	(시 비) 836	176	165	165	165	165

- ◇ 중독자 조기 발견 및 상담·치료·재활·사회복귀 지원을 통하여 안전한 사회 환경을 조성하고 시민 정신건강 증진 도모

▶ 생애주기별 중독 폐해 예방교육 참여기관 수

2025년

71개소



2026년

75개소

□ 사업개요

- 기 간 : 2026. 1. ~ 12.
- 사 업 비 : 23백만 원(국비 12^{50%}, 도비 3^{15%}, 시비 8^{35%})
- 근 거 : 정신건강복지법
- 사업내용
 - 중독 조기발견·개입·사례관리, 중독폐해 예방 및 교육 등
 - 알코올 및 기타 중독자 재활프로그램 운영

□ 추진현황

- 생애주기별 중독 폐해 예방 교육 : 71회/ 3,216명
- 중독예방 인식개선 홍보 및 캠페인 : 117회/ 16,877명
- 주간재활 및 자조모임(단도박·A.A.) 프로그램 운영 : 180일/ 1,698명

□ 추진계획

- 청소년 중독(행위·물질 등) 예방 교육 : 연중
- 대학생 및 청년 중독고위험군 발굴 : 연중
- 중독(알코올·도박·인터넷·마약) 조기발견 및 개입 : 연중

□ 연도별 투자계획

(단위: 백만 원)

사업명	연차별 사업내역					
	총 계	2025년까지	2026년	2027년	2028년	이후
중독관리 통합지원사업	(총사업량) 1식	1식	1식	1식	1식	1식
	(총사업비) 115	23	23	23	23	23
	(국 비) 60	12	12	12	12	12
	(도 비) 15	3	3	3	3	3
	(시 비) 40	8	8	8	8	8

◇ 건강하고 안전한 임신 출산환경 조성을 위한 체계적인 공공서비스 지원

▶ 산모·신생아 건강관리 서비스 지원을

2025년

72%



2026년

73%

□ 사업개요

- 사업기간 : 2026. 1. ~ 12.
- 사업대상 : 임신부, 난임부부, 신혼(예비)부부, 출산가정, 영유아
- 사업비 : 13,033백만 원(국비 2,462^{19%}도비 1,488^{11%}시비 9,083^{70%})
- 사업내용 : 모자보건사업(출산, 난임, 임신부, 영유아 건강지원)

□ 추진현황

- 난임, 임신부 건강관리 지원 : 7,102명/ 1,697백만 원
 - 난임 지원, 임신사전건강관리, 신혼(예비)건강검진, '섬섬여수 행복한 40주'임신축하금
 - 고위험 임신부 의료비, 청소년 산모 임신·출산 의료비, 산전 산후 모유수유관리비, 산후건강관리
 - 공공산후조리원 이용료 감면, 공공산후조리원 설치 지원
- 출산지원 : 8,121명/ 9,947백만 원
 - 출산지원금, 첫만남이용권, 산후건강관리, 산모·신생아 건강관리(바우처, 본인부담 환급지원)
- 영유아 건강관리 지원 : 2,432명/ 845백만 원
 - 난청, 대사이상, 미숙아 및 선천성이상아 의료비, 발달장애정밀검사
 - 기저귀 조제분유, 다둥이 가정 육아용품 구입비

□ 추진계획

- 전남 공공산후조리원 8호점(예울병원) 운영 : 연중
- 저소득층 기저귀 및 조제분유 지원 자격확인 전수조사 : 상·하반기
- 산모 신생아 제공기관, 산후조리원 점검 및 관리 : 연중
- 난임, 임신부, 출산, 영유아 건강관리지원 : 연중

□ 연도별 투자계획

(단위 : 백만 원)

사업명	연차별 사업내역					
	총 계	2025년까지	2026년	2027년	2028년	이후
건강한 임신·출산· 영유아지원	(총사업량) 87,277건	17,233건	17,511건	17,511건	17,511건	17,511건
	(총사업비) 64,777	12,645	13,033	13,033	13,033	13,033
	(국 비) 12,056	2,208	2,462	2,462	2,462	2,462
	(도 비) 7,392	1,440	1,488	1,488	1,488	1,488
	(시 비) 45,329	8,997	9,083	9,083	9,083	9,083

- ◇ 고혈압·당뇨병 등록 및 교육·상담 제공으로 지역사회 관리기반 구축
- ◇ 심뇌혈관질환 발병 이후 자가관리를 향상 및 중증 합병증 사전 대응

▶ 고혈압·당뇨병 등록 관리 환자 수

2025년

44,050



2026년

45,000

□ 사업개요

- 기 간 : 2026. 1. ~ 12.
- 대 상 : 30세 이상 고혈압·당뇨병 등록 환자 및 지역 주민
- 장 소 : 2개소(보건소, 동부도시보건지소)
- 사 업 비 : 985백만 원(국비 455^{46%}, 도비 2^{1%}, 시비 528^{53%})
 - * 인건비(179백만원) 포함
- 주요내용
 - 고혈압·당뇨병 환자 발굴·등록 및 합병증 관리
 - 상설 교육장(2개소)운영 및 특화프로그램 제공
 - 환자 의료비 지원과 지역사회 인식 개선 추진

□ 추진현황

- 고혈압·당뇨병 등록관리 사업 : 56,685명
 - * 환자등록, 상설교육, 리콜 리마인드 서비스, 심뇌·눈 합병증 검사비
- 맞춤형 특화프로그램 운영(7종) : 73회/ 1,627명
 - * 영양, 운동, 발관리 교육, 기기대여, 건강걷기, 건강강좌, 건강행태개선
- 심뇌혈관질환 시민 예방·홍보(SNS 등) : 102회/ 70,284명
 - * 지원 연계 : 건강보험공단, 안전보건공단, 경제일자리과, 기타산업단지, 전남대학병원 등
- 환자 등록비·진료비·약제비 지원 : 386,381명/ 759백만 원
 - * 등록비(23,592명/ 23백만원), 진료비(181,150명/ 269백만원), 약제비(181,639명/ 467백만원)

□ 추진계획

- 환자 등록·관리 및 프로그램 운영 : '26. 1.~12.
- 심뇌혈관질환 합병증* 검사비 지원 : '26. 1.~12.

* 3종 : 심뇌혈관질환(경동맥, 만성콩팥병 등 9개), 안질환(안저검사 등 3개), 웨장암(종양표지자 검사)

※ 웨장암표지자 : '26년 신규 / 고향사랑기금(8백만원) / 혈액검사로 종양표지자 검사

- 참여자 행태개선 및 인센티브 제공 : '26. 2.~11.
- 의료비 지원 및 의료기관 방문 교육 : '26. 2.~/ 반기 1회
- 소식지 발간 및 지역사회 홍보 추진 : '26. 2.~12.
- 건강 걷기 및 시민 건강 강좌 개최 : '26. 4./ 9.
- 사업성과 모니터링 및 사업비 정산 : '26. 11.~12.

□ 연도별 투자계획

(단위 : 백만원)

사업명	연차별 사업내역					
	총 계	2025년까지	2026년	2027년	2028년	이후
고혈압·당뇨병 등록·관리사업	(총사업량) 224,050명	44,050명	45,000명	45,000명	45,000명	45,000명
	(총사업비) 4,930	990	985	985	985	985
	(국 비) 2,274	454	455	455	455	455
	(도 비) 10	2	2	2	2	2
	(시 비) 2,646	534	528	528	528	528

- ◇ 암·희귀질환자 의료비 지원으로 경제적 부담 경감 및 치료 접근성 향상
- ◇ 환자와 가족의 사회경제적·심리적 안녕 도모

- ▶ 암환자 의료비 지원 사업
- ▶ 희귀질환자 의료비 지원 사업

2025년
▶ 130명
▶ 110명



2026년
▶ 130명
▶ 110명

□ 사업개요

- 사업기간 : 2026. 1. ~ 12.
- 근거 : 암관리법 제13조 및 희귀질환관리법 제12조
- 사업비 : 626백만 원(기금 179^{29%}, 도비 228^{36%}, 시비 219^{35%})
- 사업대상
 - (암환자) 의료급여수급권자 또는 차상위본인부담대상자(성인, 소아), 소득·재산 적합한 건강보험가입자(소아), 전체암종
 - (희귀질환자) 만성신부전 등 1,413개 질환
- 사업내용 : 성인 암환자, 소아암 환자(18세 미만), 희귀질환자 의료비 지원

□ 추진현황

- 암환자 의료비 지원 : 151명/ 267백만 원
- 희귀질환자 의료비 지원 : 91명/ 297백만 원

□ 추진계획

- 암환자·희귀질환자 의료비 지원사업 홍보 및 추진 : 연중

□ 연도별 투자계획

(단위: 명, 백만 원)

사업명	연차별 사업내역					
	총계	2025년까지	2026년	2027년	2028년	이후
암환자 및 희귀질환자 의료비지원 사업	(총사업량) 1,200	240	240	240	240	240
	(총사업비) 3,130	626	626	626	626	626
	(국비) 895	179	179	179	179	179
	(도비) 1,140	228	228	228	228	228
	(시비) 1,095	219	219	219	219	219

- ◇ 영유아 및 어르신 등에 예방접종을 적기에 실시하여 대상자 건강보호 및 감염병 사전예방

▶ 영유아 예방접종 완전접종률

2025년

89.1%



2026년

90%

□ 사업개요

- 사업기간 : 2026. 1. ~ 12.
- 사업근거
 - 「감염병의 예방 및 관리에 관한 법률」 제24조, 제25조
 - 「전라남도 선택예방접종 지원에 관한 조례」 제2조
 - 「여수시 대상포진 예방접종 지원에 관한 조례」
 - 「여수시 사람유두종바이러스 예방접종 지원에 관한 조례」
- 사업비 : 5,422백만 원(기금 2,287^{42%}, 도비 142^{3%}, 시비 2,993^{55%})
- 접종 대상 및 종류

국가 예방접종(24종)		기타 예방접종(5종)	
어린이 19종	성인 5종	전라남도 선택접종	여수시 유료접종
① BCG ② B형간염 ③ DTaP ④ Td ⑤ Tdap ⑥ 폴리오 ⑦ DTaP-IPV/Hib ⑧ DTaP-IPV ⑨ 뇌수막염 ⑩ 폐렴구균 ⑪ MMR ⑫ 수두 ⑬ 일본뇌염(사) ⑭ 일본뇌염(생) ⑮ A형간염 ⑯ HPV ⑰ 어린이인플루엔자 ⑱ 로타바이러스 ⑲ DTaP-IPV-Hib-HepB('25년 신규 추가)	① 폐렴구균(어르신) ② 장티푸스 ③ 신증후군출혈열 ④ 인플루엔자 ⑤ 코로나19-임시접종	① 대상포진(기초, 차상위) ② 인플루엔자(저소득층)	① 대상포진 (40,000원) ② HPV(100,000원 지원) ③ B형간염 (성인 7,000원, 소아 4,200원)

- 예방접종기관 : 보건소(지소 및 진료소), 위탁의료기관 129개소

□ 추진현황

- 국가예방접종 : 111,707건(보건기관 9,680건, 위탁기관 102,027건)
- 선택예방접종 : 4,669건(보건기관)
 - (전남도) 1,489건, (여수시) 3,180건

추진계획

- 국가예방접종 홍보 및 미접종자 접종 독려 : 연중
- 보건기관(보건소·지소·진료소) 예방접종 : 연중
- 국가예방접종 위탁의료기관 비용상환 : 연중
- 위탁의료기관 점검 및 관리 : 연중

연도별 투자계획

(단위: 건, 백만 원)

사 업 명	연차별 사업내역					
	총 계	2025년까지	2026년	2027년	2028년	이후
예 방 접 종 지 원 사 업	(총사업량) 727,305	144,901	145,601	145,601	145,601	145,601
	(총사업비) 27,062	5,374	5,422	5,422	5,422	5,422
	(기 금) 11,435	2,287	2,287	2,287	2,287	2,287
	(도 비) 711	143	142	142	142	142
	(시 비) 14,916	2,944	2,993	2,993	2,993	2,993

4. 2026년 이렇게 바꿉니다.

I

달라지는 점

구 분	종 전	달라지는 내용	시 행 일
원스톱 통합건강증진 서비스	-	○ 생애주기·건강상태별 요구에 통합 맞춤형 보건서비스 제공	'26.3.
전남 공공산후조리원 8호점(예울병원) 운영	-	○ 전남 공공산후조리원 8호점(예울병원) 개원 ○ 산모실 15, 프로그램실 등	'26.1.
생명존중 안심마을 운영	-	○ 지역사회 내 자원을 활용한 읍·면·동 단위 자살예방 활동	'26.1.
자살유족 원스톱 서비스 지원사업	-	○ 자살 사건 발생 초기부터 유족에게 필요한 지원을 적기에 지원	'26.1.

II

지표로 보는 변화

분 야	사 업 명	정량 목표	
		2025년	2026년
정신건강	정신건강상담 사례관리자 수	387명	400명
임신·출산	산모·신생아 건강관리 서비스 지원율	72%	73%
만성질환	고혈압 당뇨병 등록관리	누적 44,050명	누적 45,000명
의료비· 예방접종	암환자 의료비 지원	130명	130명
	희귀질환자 의료비 지원	110명	110명
	영유아 예방접종 완전접종률	89.1%	90%

4. 보건사업과

I. 핵심추진사업

1. 치매 걱정없는 치매 안심 도시 조성

II. 신규시책사업

1. 건강해孝! 행복해孝! 프로그램 운영
2. 「기억친구 안심 히어로」 유아기 치매바로알기교육

III. 주요업무

1. 여수시민 비타민 D 무료검사 사업
2. 의료취약계층 방문건강관리사업
3. AI·IoT기반 어르신 건강관리사업
4. 웰다잉(Well-Dying) 문화조성사업
5. 지역사회중심재활(CBR) 사업
6. 아토피·천식 예방관리 사업
7. 활력이 넘치는 어르신 근력강화 운동교실 운영

행정 여건 및 업무 정책 방향

I

행정 여건

- ① 초고령사회 진입에 따라 어르신 대상 건강관리서비스 확대 필요
 - ▶ 건강 문제를 가진 어르신 등 취약계층 및 시설을 직접 방문하여 보건 의료서비스를 제공하고 보건소 내·외 자원을 연계하여 건강 사각지대 최소화
 - ▶ AI·IoT 기술을 활용한 비대면 건강관리서비스를 제공하여 어르신들의 허약·만성질환관리 및 건강행태 개선
- ② 치매관리법 시행과 국가 치매종합계획에 따른 치매관리사업 수행 인프라 강화
 - ▶ 인구 고령화와 급증하는 치매환자에 대한 사회·경제적 돌봄 비용 경감을 위해 지역 실정에 맞는 정책의 확대와 지원 필요
 - ▶ 제5차 치매관리종합계획('26~'30) 추진에 따라 선제적 치매 예방·관리 및 지역사회 중심의 인프라 확충

II

업무 정책방향

- 취약계층의 건강행태에 따라 개별적이고 차별화된 맞춤형 보건 의료 서비스 강화
 - 치매환자·가족·이웃이 함께하는 행복한 치매 안심 도시 조성
- ① 취약계층의 자가건강관리 능력향상 및 허약예방 등을 통한 건강수준 향상
 - ▶ 노인 가구 및 저소득·만성질환자 등 보건의료 취약계층 대상으로 정기적 방문건강관리서비스를 시행하여 자가 건강관리 능력향상 및 건강격차 해소
 - ▶ 다양한 디바이스를 활용한 비대면 어르신 건강관리 서비스 제공으로 지속가능한 디지털 돌봄 체계 구축 및 건강 형평성 제고
 - ▶ 재가 장애인의 재활 촉진을 위한 재활센터 및 프로그램 운영으로 사회 참여 기회를 제공하고 지역사회 장애인의 건강권 보장

- ② 여수형 치매통합관리 서비스 확대로 지역사회 치매환자 포용과 안심 여건 조성
- ▶ 치매 조기검진과 진단을 통한 적정 치료와 관리로 선제적 치매 예방 관리 체계 활성화
 - ▶ 치매 환자·가족 등 대상 프로그램 및 지원서비스 다양화로 치매환자 가족의 돌봄 부담 경감 및 지역사회 관리 역량 강화
 - ▶ 지역사회 보건·복지 자원 연계를 통한 교육·홍보 및 치매파트너 양성으로 치매 인식개선 및 치매 친화적 환경 조성

1. 핵심 추진 사업

1 치매 걱정없는 치매 안심 도시 조성

핵심추진사업
치매관리·지원팀

- ◇ 치매예방과 조기발견 및 맞춤형 사례관리로 치매 통합 관리
- ◇ 지역사회와 함께하는 치매 친화적 환경조성으로 치매 돌봄체계 구축

▶ 치매 등록관리자 수

2025년

4,786명



2026년

4,940명

□ 사업개요

- 기 간 : 2026. 1. ~ 12.
- 대 상 : 치매환자 및 가족 등 모든 시민
- 사 업 비 : 2,105백만 원(기 1,217^{58%}, 도 303^{14%}, 시 585^{28%})
- 내 용
 - 치매조기검진·등록관리·치매치료관리비 지원
 - 치매환자 기억쉼터, 인지강화프로그램 및 치매예방프로그램 운영
 - 치매환자가족 지원사업, 치매인식개선 교육 및 캠페인
 - 치매파트너 양성 및 치매극복선도단체, 치매안심가맹점 지정 및 관리 등

□ 추진현황

- 치매선별검사 및 진단검사 : 19,384명/ 713명
- 치매감별검사 및 검사비 지원 : 622명/ 43백만 원
- 치매환자 조호물품 및 실종예방지원 : 1,102건/ 517명
- 치매치료(약제비)관리비 지원 : 2,786명/ 613백만 원
- 치매예방프로그램 운영 : 416회/ 5,082명
- 기억쉼터 및 인지강화프로그램 운영 : 216회/ 2,232명
- 치매환자 가족교실 및 자조모임 운영 : 73회/ 2,445명
- 치매교육 및 인식개선 캠페인 실시 : 94회/ 7,156명
- 치매파트너(플러스) 양성 : 806명(34명)

□ 추진계획

- 치매조기검진 확대 및 등록관리 활성화 : '26. 1.~12.
- 치매치료(약제비) 관리비 및 조호물품 제공 : '26. 1.~12.
- 기억쉼터·인지강화·가족지원·치매예방프로그램 운영 : '26. 2.~11.
- 한마음 치매극복 걷기대회 및 치매극복의 날 행사 : '26. 4./'26. 9.
- 치매인식개선 교육·홍보 및 치매파트너 양성 : '26. 1.~12.

□ 연도별 투자계획

(단위 : 백만 원)

사업명	연차별 사업내역					
	총 계	2025년까지	2026년	2027년	2028년	이후
치매안심센터 운영 관리	(총사업량) 1개소	1개소	1개소	1개소	1개소	1개소
	(총사업비) 10,593	2,173	2,105	2,105	2,105	2,105
	(국 비) 5,823	955	1,217	1,217	1,217	1,217
	(도 비) 1,546	334	303	303	303	303
	(시 비) 3,224	884	585	585	585	585

2. 신규 시책사업

1 건강해孝! 행복해孝! 프로그램 운영

신규시책사업
방문보건팀

- ◇ 체계적인 운동프로그램을 통해 어르신들의 근력 강화, 유연성 향상에 기여하고자 함
- ◇ 일상생활의 활력을 되찾아 드림으로써 정신적, 신체적 건강과 노년기 삶의 질을 향상하고자 함

□ 사업개요

- 기 간 : 2026. 3. ~ 12.
- 장 소 : 관내 경로당 4개소
- 대 상 : 65세 이상 관절염을 가진 어르신 및 경로당 이용자
- 사 업 비 : 12백만 원(시비)
- 내 용
 - 사전 사후 검사 : 혈압, 혈당, 콜레스테롤, 유연성, 근력
 - 근력 강화를 위한 스트레칭 및 생활체조
 - 우울증 예방을 위한 실버 레크레이션 및 보건교육 등

□ 추진계획

- 프로그램 운영계획 수립 및 경로당 선정 : '26. 2.
- 강사 모집 및 계약 체결(2명) : '26. 3.
- 프로그램 운영 및 사후 검사 : '26. 3.~12.

□ 기대효과

- 규칙적인 신체활동을 통한 근력 강화 및 유연성 향상으로 낙상 예방에 도움
- 프로그램 시행 전·후 유연성과 근력 변화를 가시적으로 확인함으로써 대상자의 자기효능감 및 자가 건강관리 능력 제고

□ 연도별 투자계획

(단위 : 백만 원)

사업명	연차별 사업내역					
	총 계	2025년까지	2026년	2027년	2028년	이후
건강해孝! 행복해孝!	(총사업량) 16개소	-	4개소	4개소	4개소	4개소
	(총사업비) 54	-	12	13	14	15
	(시 비) 54	-	12	13	14	15

2

「기억친구 안심 히어로」 유아기 치매바로알기교육

신규시책사업
치매관리팀

- ◇ 유아기 아동에게 교육을 실시하여 치매에 대한 올바른 이해 도모 및 공감 능력을 형성하고자 함

□ 사업개요

- 기 간 : 2026. 3. ~ 11.
- 대 상 : 어린이집 및 유치원 6~7세 아동(10개소)
- 사 업 비 : 2백만 원(기 1.6^{80%}, 시 0.4^{20%})
- 운영인력 : 3명(치매안심센터 전담인력)
- 내 용
 - 치매 관련 애니메이션 영상 시청 및 연극놀이 등
 - 치매 주제 관련 그림책 읽어주기 및 참여형 독후활동

□ 추진계획

- 사업 운영계획 수립 : '26. 2.
- 교육 신청·접수 및 운영 : '26. 2.~11.
- 사업 결과 보고 : '26. 12.

□ 기대효과

- 치매를 바로 알고 치매와 더불어 살아갈 수 있는 환경 조성
- 지역사회에 대한 부정적 인식을 개선하고 올바른 이해 도모

□ 연도별 투자계획

(단위 : 백만 원)

사업명	연차별 사업내역					
	총 계	2025년까지	2026년	2027년	2028년	이후
「기억친구 안심 히어로」 유아기 치매 바로알기교육	(총사업량) 40개소	0개소	10개소	10개소	10개소	10개소
	(총사업비) 8	-	2	2	2	2
	(국 비) 6.4	-	1.6	1.6	1.6	1.6
	(시 비) 1.6	-	0.4	0.4	0.4	0.4

3. 주요업무

1	여수시민 비타민D 무료검사 사업	주요업무 보건사업팀
----------	--------------------------	---------------

- ◇ 야외활동 감소 및 실내에서 생활하는 시간 증가에 따른 비타민D 부족
· 결핍으로 골다공증, 골절 증가, 자가면역질환, 우울감 우려
- ◇ 항바이러스·면역력 증강에 관여하는 비타민D 검사를 통해 건강 위험요인을 조기 발견하고 식생활 개선 등 자가관리 건강서비스 제공

▶ 비타민D 검사자 수	2025년	➔	2026년
	2,000명		2,000명

사업개요

- 기 간 : 2026. 1. ~ 12.
- 대 상 : 2,000명
- 사 업 비 : 14백만 원(시비)
- 내 용
 - 비타민D 검사자 문진·채혈검사 및 결과안내(5일 이내)
 - 비타민D 결핍자 식생활 개선 후 재검사 안내(3개월 후)

추진현황 (단위: 건)

구분	검사자			재검사		재검사율
	소계	정상	부족·결핍	검사건수	개선율	
2025년 12월	2,035	1,040 (51.1%)	995 (48.9%)	173	79 (45.7%)	8.5%

추진계획

- 비타민D 무료검사 계획 수립 및 사업홍보 : '26. 1.
- 비타민D 검사자 및 결핍자 식생활 개선 성과분석 : '26. 12.
- 비타민D 검사 및 결과안내, 사후관리 : '26. 1. ~12.
- 비타민D 부족·결핍자 재검사 안내 : '26. 1. ~12.

연도별 투자계획 (단위 : 백만 원)

사업명	총 계	연차별 사업내역				
		2025년까지	2026년	2027년	2028년	이후
여수시민 비타민D 무료검사	(총사업량) 10,000명	2,000명	2,000명	2,000명	2,000명	2,000명
	(총사업비) 72	16	14	14	14	14
	(시 비) 72	16	14	14	14	14

- ◇ 취약계층의 건강 위험 요인을 파악하여 방문건강관리 서비스를 제공함으로써 자가 건강 능력 향상 및 건강 행태 개선

▶ 방문건강관리사업 등록 가구원 수

2025년

4,900명



2026년

5,000명

□ 사업개요

- 기 간 : 2026. 1. ~ 12.
- 대 상 : 의료취약계층(기초생활수급자, 차상위계층 등)
- 사 업 비 : 762백만원(균특 130^{17%}, 도비 42^{6%}, 시비 590^{77%})
- 내 용
 - 건강행태 개선을 위한 보건교육 및 만성질환 관리 연계
 - 생애주기별 건강 프로그램 운영, 디바이스 의료장비 대여 및 건강관리 등

□ 추진현황

- 의료취약계층 등록관리 및 방문서비스 운영 : 3,804가구/4,037명
- 재가 암환자 방문보건서비스 및 자조모임 운영 : 1,634건/9회 230명
- 찾아가는 취약지 경로당 순회의료서비스 운영 : 3,261회/27,008명
- 섬 지역 통합 의료서비스 운영 : 4회/191명
- 북한이탈주민 및 다문화가족 이동 건강관리 운영 : 1회/20명

□ 추진계획

- 의료취약계층 등록관리 및 방문서비스 운영 : '26. 1. ~12.
- 생애주기별 및 특성별 건강관리 프로그램 운영 : '26. 1. ~12.

□ 연도별 투자계획

(단위 : 백만 원)

사업명	연차별 사업내역					
	총 계	2025년까지	2026년	2027년	2028년	이후
의료취약계층 방문건강관리 서비스	(총사업량) 1식	1식	1식	1식	1식	1식
	(총사업비) 3,788	740	762	762	762	762
	(균 특) 646	126	130	130	130	130
	(도 비) 210	42	42	42	42	42
	(시 비) 2,932	572	590	590	590	590

- ◇ AI·IoT 기술을 활용한 비대면 건강관리서비스 제공으로 어르신 대상 건강관리서비스 확대
- ◇ 어르신 자가 건강관리 역량 강화를 통해 허약 속도 지연 및 삶의 질 향상

▶ AI·IoT기반 어르신 건강관리사업
참여자 수

2025년
1,900명



2026년
1,900명

□ 사업개요

- 기간 : 2026. 1. ~ 12.
- 대상 : 건강행태 개선이 필요한 65세 이상 어르신
- 사업비 : 307백만 원(균특 154^{50%}, 도비 30^{10%}, 시비 123^{40%})
- 운영인력 : ICT 전담인력 5명
- 사업내용
 - 오늘건강 앱(APP)과 연동 가능한 블루투스 디바이스 제공
 - 비대면 건강상태 파악 및 맞춤형 건강관리서비스 실시
 - 어르신의 만성질환관리 및 건강행태 개선 유도

□ 추진현황

- AI·IoT기반 어르신 건강관리사업 참여자 모집 : 1,900명
- 어르신 맞춤형 비대면 건강관리서비스 : 15,983건
- AI블루투스 디바이스 지원(활동량계 1,000, AI스피커 83) : 1,083대
- 「여수 어르신 스마트건강관리」 카카오톡 채널 운영 : 2,060명

□ 추진계획

- 참여자 사후 건강평가 및 인센티브 제공 : '26. 6./ '26. 12.
- 참여자 등록 및 비대면 건강관리서비스 실시 : '26. 1. ~12.
- 어르신 건강관리 사업 교육 및 홍보 : '26. 1. ~12.

□ 연도별 투자계획

(단위 : 백만 원)

사업명	연차별 사업내역					
	총 계	2025년	2026년	2027년	2028년	이후
AI·IoT기반 어르신 건강관리사업	(총사업량) 9,500명	1,900명	1,900명	1,900명	1,900명	1,900명
	(총사업비) 1,569	341	307	307	307	307
	(균 특) 787	171	154	154	154	154
	(도 비) 154	34	30	30	30	30
	(시 비) 628	136	123	123	123	123

- ◇ 고령화로 웰다잉에 대한 관심이 높아짐에 따라 아름답고 품위 있는 인생의 마무리를 준비할 수 있는 인식 전환 필요
- ◇ 건강한 삶과 죽음에 대한 인식을 제고하고 인간의 존엄성을 고양시키는 사회적 분위기 조성

▶ 사전연명의료의향서 등록자

2025년
1,200명



2026년
1,200명

사업개요

- 기 간 : 2026. 1. ~ 12.
- 대 상 : 19세(2007년생) 이상
- 사 업 비 : 4백만 원(시비)
- 내 용
 - 웰다잉에 대한 인식개선 시민홍보
 - 연명의료결정제도 안내 및 사전연명의료의향서 등록
 - 호스피스 날(10월 8일) 지정 운영 홍보 등

추진현황

- 웰다잉 문화조성사업 사업계획 수립 : '25. 1.
- 웰다잉 문화조성사업 순회교육 : 3개소/6회/264명
- 사전연명의료의향서 등록 및 관리 : 1,268명(누계 6,703명)

추진계획

- 웰다잉 문화조성사업 사업계획 수립 : '26. 1.
- 호스피스 날 캠페인 : '26. 10.
- 웰다잉 문화조성사업 시민홍보 : '26. 1. ~12.
- 웰다잉 순회교육 및 사전연명의료의향서 등록 : '26. 1. ~12.

연도별 투자계획

(단위 : 백만 원)

사업명	총 계	연차별 사업내역				
		2025년까지	2026년	2027년	2028년	이후
웰다잉 문화조성사업	(총사업량) 6,000명	1,200명	1,200명	1,200명	1,200명	1,200명
	(총사업비) 20	4	4	4	4	4
	(시 비) 20	4	4	4	4	4

5

지역사회중심재활(CBR) 사업

주요업무

재활보건팀

◇ 뇌병변·지체장애인을 대상으로 체계적인 재활프로그램 운영과 건강관리로 재활을 촉진하고 사회참여를 확대하여 삶의 질을 향상하고자 함

▶ 찾아가는 재활보건의료서비스 제공 횟수

2025년

1,250회



2026년

1,250회

□ 사업개요

- 기 간 : 2026. 1. ~ 12.
- 대 상 : 재활 등록 장애인(지체·뇌병변 612명)
- 사 업 비 : 67백만 원(국비 14^{20%}, 시비 53^{80%})
- 내 용
 - 건강보건관리사업 : 재활센터(물리·작업치료)운영, 방문건강관리서비스
 - 사회참여 프로그램 운영 : 자조모임, 요가교실, 문화체험 프로그램
 - 사회통합서비스 제공 : 어린이·청소년 대상 장애발생예방교육, 휠체어 대여, 보건소·사회기관 연계사업

□ 추진현황

- 재가 장애인 방문건강관리 및 재활센터 운영 : 690명/3,213회
- 자조모임, 요가교실 및 문화체험 프로그램 운영 : 41회/ 773명
- 어린이·청소년 대상 장애발생예방교육 및 사회통합 연계사업 : 71회/1,511명

□ 추진계획

- 재활 등록 장애인 등록·관리(집중·정기·자기역량) : '26. 1.~12.
- 방문건강관리서비스 제공 및 재활센터 운영 : '26. 1.~12.
- 장애발생예방교육 및 지역사회기반 역량강화 : '26. 1.~12.

□ 연도별 투자계획

(단위 : 백만 원)

사업명	연차별 사업내역					
	총 계	2025년까지	2026년	2027년	2028년	이후
지역사회 중심재활 (CBR)사업	(총사업량) 1식	1식	1식	1식	1식	1식
	(총사업비) 341	67	67	68	69	70
	(국 비) 70	14	14	14	14	14
	(시 비) 271	53	53	54	55	56

- ◇ 알레르기질환 환자 조기발견, 적정 치료, 지속 관리를 통한 진행 억제 및 악화 방지로 아동 학습능력과 삶의 질 향상

▶ 아토피·천식 예방 교육 횟수

2025년

44회



2026년

48회

□ 사업개요

- 기 간 : 2026. 3. ~ 12.
- 대 상 : 25개소(초·중·고등학교, 어린이집 및 유치원)
- 사 업 비 : 12백만 원(기 6^{50%}, 도 1^{10%}, 시 5^{40%})
- 내 용
 - 아토피·천식 안심학교(유치원, 어린이집, 초등학교) 지정 운영
 - 아토피·천식 예방관리 교육, 홍보
 - 취약계층 알레르기질환 의료비 및 보습제 지원 등

□ 추진현황

- 2025년도 아토피·천식 안심학교 추진대상 선정 : 26개교
- 어린이 건강가꾸기 아토피·천식 예방관리 교육 : 14회/ 480명
- 알레르기 예방 숲 체험 프로그램 운영 : 2회/ 104명
- 알레르기 질환 유병률 조사 : 22개교/ 5,246명
- 아토피·천식 예방관리사업 홍보 부스 운영 : 2회/ 350명
- 2025년도 아토피·천식 예방관리 교육 : 30회/ 583명

□ 추진계획

- 2026년도 아토피·천식 안심학교 추진대상 선정 : '26. 3.~4.
- 2026년도 아토피·천식 예방관리 교육 : '26. 9.~12.

□ 연도별 투자계획

(단위 : 백만 원)

사업명	연차별 사업내역					
	총 계	2025년까지	2026년	2027년	2028년	이후
아토피·천식 예방관리사업	(총사업량) 126개소	26개소	25개소	25개소	25개소	25개소
	(총사업비) 64	16	12	12	12	12
	(국 비) 32	8	6	6	6	6
	(도 비) 6	2	1	1	1	1
	(시 비) 26	6	5	5	5	5

7

활력이 넘치는 어르신 근력강화 운동교실 운영

주요업무
동부보건관리팀

- ◇ 고령화에 따른 독거노인 증가로 외롭고 소외된 어르신 신체활동 강화 운동으로 지역주민의 건강증진 및 보건향상에 기여

▶ 근력강화 운동 참여자 수

2025년
2,226명



2026년
2,500명

□ 사업개요

- 기 간 : 2026. 2. ~ 12.
- 장 소 : 동부도시보건지소 건강증진센터 및 경로당
- 대 상 : 65세 이상 독거노인 및 동부지역 경로당 이용자
- 사 업 비 : 36백만 원(시비)
- 운영인력 : 2명(생활스포츠지도사 1, 시니어운동지도사 1)
- 내 용
 - 65세 이상 독거노인 대상자 운동기구 이용 사후관리 교육
 - 주 4회(화·금) / 오전 10:00~11:30 / 오후 14:00~15:30
 - 동문동 등 5개 주민센터 관할 경로당 어르신 근력강화운동 등
 - 주 2회(화·목) / 오후 14:00~15:30

□ 추진현황

- 65세 이상 독거노인 사후관리 근력강화 운동 : 96회/ 1,681명
- 웃음활짝 어르신 경로당 건강체조 교실 운영 : 60회/ 545명

□ 추진계획

- 2026년 활력이 넘치는 어르신 근력강화 운영계획 수립 : '26. 1.
- 독거노인·무릎수술 대상자 사후관리 근력강화운동 : '26. 2.~12.
- 웃음활짝 어르신 경로당 건강체조 교실 운영 : '26. 3.~12.

□ 연도별 투자계획

(단위 : 백만 원)

사업명	연차별 사업내역					
	총 계	2025년까지	2026년	2027년	2028년	이후
활력 넘치는 어르신 근력 강화 운동교실	(총사업량) 12,226명	2,226명	2,500명	2,500명	2,500명	2,500명
	(총사업비) 181	37	36	36	36	36
	(시 비) 181	37	36	36	36	36

4. 2026년 이렇게 바꿉니다.

I

달라지는 점

구 분	종 전	달라지는 내용	시 행 일
기억친구 안심 히어로」 유아기 치매바로알기 교육	-	○ 6~7세 유아 아동을 대상으로 치매바로알기 교육 실시	'26. 3.

II

지표로 보는 변화

분 야	사 업 명	정량 목표	
		2025년	2026년
보건 의료서비스	치매등록관리자 수	4,581명	4,940명
	비타민D 검사자 수	2,000명	2,000명
	방문건강관리사업 등록 가구 수	4,900명	5,000명
	AI·IoT기반 어르신 건강관리사업 참여자 수	1,900명	1,900명
	웰다잉 사전연명의료의향서 등록 수	1,200명	1,200명
	찾아가는 재활보건의료서비스 제공 횟수	1,250회	1,250회
	아토피·천식 예방교육 횟수	44회	45회
	근력강화 운동 참여자 수	2,226명	2,500명

(단위 : 백만 원)

성과목표 및 단위사업	2025년	2026년	증 감	비 고
총 계	35,823	33,579	△2,244	
I. 공공 보건의료 체계 강화 및 내실있는 감염병 관리 / 보건행정과	5,422	4,963	△459	
1. 지역보건인프라 확충 및 보건의료서비스 강화	176	140	△35	
2. 지역보건의료기관 역량강화로 시민건강관리체계 구축	862	823	△39	
3. 시민과 함께하는 의·약행정 구현 및 응급의료체계 구축	780	527	△253	
4. 감염병 선제적 대응으로 건강도시 조성	1,423	1,357	△66	
5. 민원서비스 수준향상으로 공공기관 역할 증대	309	276	△32	
6. 행정운영경비 및 기본경비 등	1,872	1,840	△32	
II. 선진국 수준의 음식서비스 정착 / 식품위생과	1,361	1,422	61	
1. 음식문화개선 등 식품위생정책 홍보	207	240	34	
2. 식품위해사고 없는 안전관리체계 구축	695	719	25	
3. 식품·공중위생업소 위생관리 강화	363	369	4	
4. 행정운영 경비 및 기본경비 등	96	94	△2	
III. 예방건강 투자강화로 건강도시 조성 / 건강증진과	25,220	23,413	△1,807	
1. 건강생활 실천으로 건강 도시 구현	587	519	△68	
2. 건강한 정신, 함께 웃는 행복한 여수	705	746	41	
3. 건강한 시작, 행복한 임신·출산	12,645	13,033	388	
4. 심뇌혈관질환 걱정 없는 건강한 사회	836	806	△30	
5. 의료비지원 및 인공면역획득으로 시민건강증진	8,609	6,624	△1,985	
6. 행정운영경비 및 기본경비 등	1,483	1,426	57	
IV. 맞춤형 보건의료서비스 제공으로 시민의 건강관리 능력 향상/ 보건사업과	3,820	3,781	△39	
1. 공공보건	130	135	5	
2. 방문보건	451	426	△25	
3. 지역사회중심재활사업	67	67	-	
4. 동부도시 보건지소 운영	169	169	-	
5. 지역사회 통합건강증진	16	12	△4	
6. 치매안심센터 운영 관리	1,106	936	△170	
7. 행정운영경비 및 기본경비 등	1,881	2,036	155	

2026년 주요투자사업 현황

(단위 : 억 원)

부서명	사업명	사업기간	사업규모	'26년 사업비	비고
보건행정과	우두 건강증진형 보건지소 신축이전	2022. 10. ~ 2026. 4.	1개소	13	
식품위생과	어린이 급식관리 지원센터 운영	연중	220개소	6.4	
건강증진과	출산지원금 지원	연중	4,570명	56.3	
	산모·신생아 건강관리 지원사업 (전환사업)	연중	532명	6.4	
	산모·신생아 건강관리 서비스 본인부담금 추가지원	연중	805명	5	
	‘섬섬여수 행복한 40주’ 임신축하금 지원	연중	1,200명	6	
	첫 만남 이용권 지원	연중	1,198명	29.3	
	고혈압·당뇨병 등록·관리	연중	45,000명	9	
	예방접종지원사업	연중	145,601명	54	
보건사업과	치매안심센터 운영	연중	4,940명	9.4	

2026년도 분기별 주요업무 추진내역

구 분	주 요 업 무
1분기	<p>1월</p> <ul style="list-style-type: none"> ▸ 2026 현장의료지원 기간제근로자 채용계획 수립 ▸ 폐의약품 분리수거함 수요 조사 및 보급 ▸ 2026 여수시립요양병원 운영 계획 수립 ▸ 2026 공립요양병원 치매환자지원 프로그램 운영 계획 수립 및 보조금 교부(1차) ▸ 달빛어린이병원 지정 신청 및 협약 체결 ▸ 2026 공공 심야약국 지정 ▸ 2026년 의료기관 집중안전점검 ▸ 달빛어린이병원 운영 개시 ▸ 어린이 급식관리지원센터 위탁사업 운영 계획 승인 ▸ 방과 후 비만예방 신체활동 증진 프로그램 운영(지역아동센터) ▸ 산후건강관리 지정의료기관 모집 ▸ 치매조기검진 확대 및 등록관리 활성화 ▸ 기억쉼터·인지강화·가족지원·치매예방프로그램 운영 ▸ 비타민D 무료검사 계획 수립 및 사업홍보 ▸ AI·IoT기반 어르신 건강관리사업 참여자 모집 ▸ 웰다잉 문화조성사업 사업계획 수립 ▸ 2026년 활력이 넘치는 어르신 근력강화 운영계획 수립
	<p>2월</p> <ul style="list-style-type: none"> ▸ 2026년 감염병전담요원 기간제근로자 채용계획 수립 ▸ 공공심야어린이병원 운영 계획 검토 및 수립 ▸ 선천성 심장질환 무료진료 안내·홍보/선천성 심장질환 무료진료(1회) ▸ 의약품 및 마약류 오남용 예방교육 지원사업 계획 수립 ▸ 설 명절 연휴기간 진료대책 수립 ▸ 생명을 살리는 수호천사, 심폐소생술 교육 개시 ▸ 한센병 관리사업 보조금 지급(사단법인 한국한센복지협회 광주전남지부) ▸ 2025년도 여수시립요양병원 회계결산검사 결과 보고 ▸ 2027년도 농어촌의료서비스개선사업(지역균형발전특별회계) 예산 신청 자료 제출 ▸ 감염병 예방 읍면동 방역 예산·약품 배정 및 해빙기 방역소독 실시 ▸ 음식문화개선 모니터링 점검(1차) ▸ 여수시 위생업소 지원 심의위원회 개최 ▸ 여수시 식품진흥기금 심의위원회 개최 ▸ 명절 성수식품 및 특정일 대비 지도 점검 ▸ 희귀질환자 의료비 지원사업 상반기 정기 재조사 ▸ 건강해孝! 행복해孝! 프로그램 운영계획 수립 및 경로당 선정
	<p>3월</p> <ul style="list-style-type: none"> ▸ 한의약 및 구강이동진료 개시 ▸ 자동심장충격기 보급 ▸ 의약품 및 마약류 오남용 예방교육 ▸ 2026 기간제근로자(현장의료지원, 감염병전담요원) 채용 ▸ 결핵예방의 날 ▸ 진드기매개감염병 예방 홍보

구 분		주 요 업 무
		<ul style="list-style-type: none"> ▶ 입식테이블 교체 지원 보조사업자 모집 및 사업추진 ▶ 숙박요금 사전 신고업소 희망조사 및 점검 ▶ 단란주점 영업주 위생교육 ▶ 제3회 미항여수 건강 체험 마당 운영 ▶ 1기 고도비만자 비만탈출 프로그램 운영 ▶ 정신건강사업운영위원회 개최 ▶ 정신건강·자살예방사업 실무협의체 간담회 ▶ 저소득층 기저귀 및 조제분유 지원 자격확인 전수조사 ▶ 재가암환자 자조 프로그램 ▶ 섬 지역 통합의료서비스 ▶ 「기억친구 안심 히어로」 유아기 치매바로알기교육 ▶ 치매안심센터 프로그램 및 이동지원서비스 운영 ▶ 건강해孝! 행복해孝! 프로그램 강사모집 및 계약체결 ▶ 2026년도 아토피·천식 안심학교 추진대상 선정
2분기	4월	<ul style="list-style-type: none"> ▶ 장기기증 희망등록 대학생 서포터즈 발대식 ▶ 여수시 장기등·인체조직 기증운동 추진위원회 회의 ▶ 우두건강증진형보건지소 준공 ▶ 신규 공중보건 의사 배치 ▶ 선천성 심장질환 안내·홍보 및 무료진료(2회) ▶ 질병정보모니터요원 교육 ▶ 취약지 방역소독(4 ~ 10월) ▶ 전통시장 등 위생취약업소 지도점검 ▶ 일반음식점 영업주 위생교육(1차) ▶ 전통시장 등 위생취약업소 지도점검 ▶ 음식문화개선 모니터링 점검(2차) ▶ 여수시 위생단체협의회 간담회 개최 ▶ 공중위생서비스수준평가 추진 ▶ 아동 건강생활개선 프로그램 운영(건강가꾸기, 돌봄놀이터) ▶ 모바일헬스케어 사업 운영 ▶ 재가암환자 자조 프로그램 ▶ 다문화가족 이동건강관리 ▶ 웰다잉 순회 교육 ▶ 「기억친구 안심 히어로」 유아기 치매바로알기교육 ▶ 치매안심센터 프로그램 및 이동지원서비스 운영 ▶ 한마음 치매극복 걷기대회 행사 운영
	5월	<ul style="list-style-type: none"> ▶ 제23회 한센인의 날 행사 참여 ▶ 보건의 날 행사 ▶ 온열질환 감시체계 운영 ▶ 방역비상근무 실시(5월 ~ 9월) ▶ 제24회 식품안전의 날 기념행사 ▶ 식품접객업소 영업주 식중독 예방, 친절교육 ▶ 산모·신생아 건강관리 서비스 제공기관 점검 ▶ 재가암환자 자조모임(문화체험)

구 분		주 요 업 무
3분기		<ul style="list-style-type: none"> ▶ 상반기 어르신 맞춤형 ICT(정보통신기술) 교육 ▶ 섬 지역 통합의료서비스 ▶ 「기억친구 안심 히어로」 유아기 치매바로알기교육 ▶ 치매안심센터 프로그램 및 이동지원서비스 운영
	6월	<ul style="list-style-type: none"> ▶ 구강보건의 날 행사 ▶ 지역응급의료기관 재지정 ▶ 달빛어린이병원 운영 지도점검 ▶ 선천성 심장질환 안내·홍보 및 무료진료(3회) ▶ 2026 공립요양병원 공공보건사업지원 보조금 교부(2차) ▶ 비브리오 오염도 조사 실시 ▶ 상반기 어린이집 집단급식소 식중독 예방 점검 ▶ 계장 전문음식점 위생점검 및 수거검사 ▶ 식품접객업소 영업주 위생교육 ▶ 음식문화개선 모니터링 점검(3차) ▶ 정신건강사업운영위원회 개최 ▶ 정신건강위기대응협의체 개최 ▶ 산후조리원 점검 ▶ 재가암환자 자조 프로그램 ▶ 다문화가족 이동건강관리 ▶ 웰다잉 순회 교육 ▶ 「기억친구 안심 히어로」 유아기 치매바로알기교육 ▶ 치매안심센터 프로그램 및 이동지원서비스 운영
	7월	<ul style="list-style-type: none"> ▶ 저소득 취약계층 방문방역 업무 협약식 ▶ 지역응급의료기관 운영 지원 보조금 교부 ▶ 다중이용시설 레지오넬라 오염도 조사 실시 ▶ 수산물시장 및 어패류 취급업소 수족관 수 등 비브리오 검사 ▶ 공중위생업소 영업주 위생교육 ▶ 산후건강관리 지정의료기관 모집 ▶ 「기억친구 안심 히어로」 유아기 치매바로알기교육 ▶ 치매안심센터 프로그램 및 이동지원서비스 운영
8월	<ul style="list-style-type: none"> ▶ 선천성 심장질환 안내·홍보 및 무료진료(4회) ▶ 을지연습 신속대응반 훈련 참여 ▶ 여수시보건소 채물조사 실시 ▶ 여수시립요양병원 채물조사 실시 계획 수립 및 수행 ▶ 음식문화개선 모니터링 점검(4차) ▶ 식품접객업소 합동 단속, 정기·수시 지도점검 ▶ 공중위생업소 서비스 수준 평가 ▶ 여수시 식품진흥기금 심의위원회 개최 ▶ 방과 후 비만예방 신체활동 증진 프로그램 운영(지역아동센터) ▶ 희귀질환자 의료비 지원사업 하반기 정기 재조사 ▶ 재가암환자 자조 프로그램 ▶ 「기억친구 안심 히어로」 유아기 치매바로알기교육 ▶ 치매안심센터 프로그램 및 이동지원서비스 운영 	

구 분	주 요 업 무
	<p style="text-align: center;">9월</p> <ul style="list-style-type: none"> ▸ 마약류 감시 명예지도원 구성 계획 수립 ▸ 생명나눔 주간 장기기증 홍보 캠페인 ▸ 추석 명절 연휴기간 진료대책 수립 ▸ 2026여수세계섬박람회 임시진료실 의료인력 지원 및 신속대응반 운영 ▸ 보건소 합동소방훈련 실시 ▸ 가을철 발열성 질환 예방 홍보 ▸ 명절 성수식품 및 특정일 대비 지도 점검 ▸ 일반음식점 영업주 위생교육(2차) ▸ 숙박업주 위생교육 및 서비스 안전교육 ▸ 여수시 위생단체협의회 간담회 개최 ▸ 2기 고도비만자 비만탈출 프로그램 운영 ▸ 정신건강사업운영위원회 개최 ▸ 자살예방의 날 행사 추진 ▸ 정신건강·자살예방사업 실무협의체 간담회 ▸ 심뇌혈관질환 예방관리주간 캠페인 운영 ▸ 재가암환자 자조 프로그램 ▸ 섬 지역 통합의료서비스 ▸ 웰다잉 순회 교육 ▸ 「기억친구 안심 히어로」 유아기 치매바로알기교육 ▸ 치매안심센터 프로그램 및 이동지원서비스 운영 ▸ 치매극복의 날 행사 운영 ▸ 2026년도 아토피·천식 예방관리 교육 운영
4분기	<p style="text-align: center;">10월</p> <ul style="list-style-type: none"> ▸ 전라남도 장흥통합의학박람회 부스운영 ▸ 선천성 심장질환 안내·홍보 및 무료진료(5회) ▸ 2026여수세계섬박람회 임시진료실 의료인력 지원 및 신속대응반 운영 ▸ 음식문화개선 모니터링 점검(5차) ▸ 2025. 모범음식점 지정 재지정 및 신규 지정 ▸ 어린이 기호식품 전담관리원 직무교육 ▸ 영양의날(10.14.) 기념 어린이 건강식생활 실천 캠페인 실시 ▸ 일반음식점 영업주 위생교육(3차) ▸ 해양치유 어싱(earthing)대회 ▸ 섬섬여수 걷기투어 챌린지 개최 ▸ 정신건강의 날 마음나누기 축제 ▸ 임산부의 날 행사 추진 ▸ 저소득층 기저귀 및 조제분유 지원 자격확인 전수조사 ▸ 2026-2027절기 어린이·임신부·어르신 인플루엔자 접종 ▸ 2026-2027절기 코로나19 예방접종 ▸ 하반기 어르신 맞춤형 ICT(정보통신기술) 교육 ▸ 재가암환자 자조 프로그램 ▸ 북한이탈주민 이동건강관리 ▸ 호스피스 의 날 캠페인 ▸ 「기억친구 안심 히어로」 유아기 치매바로알기교육 ▸ 치매안심센터 프로그램 및 이동지원서비스 운영

구 분		주 요 업 무
	11월	<ul style="list-style-type: none"> ▶ 마약류 명예지도원 활동(임기: 2026. 11. ~ 2028. 11.) ▶ 월동모기 유충구제사업(11월 ~ 다음해 2월) ▶ 하반기 어린이집 집단급식소 식중독예방 점검 ▶ 음식문화개선 모니터링 점검(6차) ▶ 여수시 위생단체협의회 간담회 개최 ▶ 재가암환자 자조 프로그램 ▶ 섬 지역 통합의료서비스 ▶ 「기억친구 안심 히어로」 유아기 치매바로알기교육 ▶ 치매안심센터 프로그램 및 이동지원서비스 운영
	12월	<ul style="list-style-type: none"> ▶ 세계 에이즈의 날(12.1) 행사 ▶ 선천성 심장질환 안내·홍보 및 무료진료(6회) ▶ 달빛어린이병원 운영 지도점검 및 정산 ▶ 한랭질환 감시체계 운영 ▶ 2027년도 농어촌의료서비스개선사업 사업 대상 선정·통보 ▶ 에이즈 예방주간 홍보 캠페인 ▶ 연말연시 식품접객업소 및 숙박업소 지도 점검 ▶ 정신건강사업운영위원회 개최 ▶ 정신건강·자살예방사업 실무협의체 간담회 ▶ 정신건강위기대응협의체 개최 ▶ 산후조리원 점검 ▶ 산모 신생아 건강관리 지원사업 제공기관 간담회 ▶ 재가암환자 자조 프로그램 ▶ 비타민D 검사자 및 결핍자 식생활 개선 성과분석
연		<ul style="list-style-type: none"> ▶ 보건지소·진료소 운영 활성화 및 주민건강 지킴이교실 운영 ▶ 감염병 예방 취약지 방역 ▶ 에이즈·한센인·결핵 관리사업 ▶ 관내 소독업소(92개소) 지도·점검 ▶ 여수시 주최·주관 축제 및 행사 의료인력 지원 ▶ 여수시립요양병원 운영 현황 및 시설 점검(월 1회) ▶ 심폐소생술 교육 ▶ 마약류 관리 ▶ 손씻기 예방 사업 추진 ▶ 법정감염병 발생감시 및 예방홍보 ▶ 모범·안심·위생등급제 지정 운영 ▶ 위생민원(영업허가·등록·신고 수리) 접수·처리 ▶ 유통식품·건강기능식품 등 식품 수거검사 실시 ▶ 식품·음식점·숙박업소 지도 점검 ▶ 모바일 앱 「워크온여수」 걷기 챌린지 운영 ▶ 건강증진통합서비스 운영 ▶ 마음안심버스 운영 ▶ 전국민 마음투자 지원사업 추진 ▶ 주간재활프로그램 운영(정신, 중독) ▶ 아동·청소년 정신건강증진사업 대상자 종합심리검사

구 분	주 요 업 무
	<ul style="list-style-type: none"> ▸ 정신건강증진사업 홍보 및 캠페인 ▸ 출산지원금 지급 ▸ 산모·신생아 건강관리 지원 ▸ 기저귀·조제분유 지원 ▸ 난임부부 시술비·고위험 임산부·선천성 이상아 등 의료비 지원 ▸ 고혈압·당뇨병 등록환자 의료비 지원 및 상설교육장 운영 ▸ 암환자 및 희귀 질환자 의료비 지원 ▸ 국가예방접종 실시(필수 및 임시 예방접종) ▸ AI·IoT기반 어르신 건강관리사업 운영 ▸ 취약지 경로당 순회의료 서비스 사업 운영 ▸ 의료취약계층 등록관리 및 방문서비스 운영 ▸ 사전연명의료의향서 등록 및 관리 ▸ 어르신 근력강화 운동교실 운영 ▸ 치매조기검진·등록관리·치매치료관리비 지원 ▸ 치매인식개선 교육 및 홍보·캠페인 ▸ 비타민D 검사 및 결과안내, 사후관리 ▸ 재활 등록 장애인 등록·관리

2026년 주요행사 일정표

월별	행 사 명	장 소	일 자
2월	<ul style="list-style-type: none"> 여수시 식품진흥기금 심의위원회 개최 여수시 위생업소 지원 심의위원회 개최 	미정 미정	2월 중 2월 중
3월	<ul style="list-style-type: none"> 선천성심장질환 무료진료(연대세브란스 의료진) 병문안개선 홍보·캠페인 결핵예방의 날 홍보·캠페인 단란주점 영업주 위생교육 여수시 위생단체협의회 간담회 개최 제3회 미항여수 건강체험마당 	관내의료기관 여수시보건소 진남문예회관 미정 웅천친수공원	3월 중
4월	<ul style="list-style-type: none"> 장기기증 희망등록 대학생 서포터즈 발대식 장기등·인체조직 기증운동 추진위원회 회의 개최 선천성심장질환 무료진료(연대세브란스 의료진) 유흥주점 영업주 위생교육 건강UP! 혈관튼튼! 힐링건강걷기 운영 한마음 치매극복 걷기대회 행사 	여수시보건소 여수시보건소 여수시보건소 여수문화홀 미정 미정	4월 중 4월 중 4. 11. 4월 중 4월 중 4월 중
5월	<ul style="list-style-type: none"> 한센인의 날 행사 여수시립요양병원 어울림 한마당 행사(주최:여수시립요양병원) 식품안전의 날 행사 개최 일반음식점 영업주 위생교육(1차) 섬섬여수 걷기투어 챌린지 세계금연의날 행사 상반기 어르신 맞춤형 ICT(정보통신기술) 교육 	국립소록도병원 여수시립요양병원 미정 여수문화홀 개도, 금오동 미정 미정	5월 중 5. 1. ~ 30. 미정 5월 중
6월	<ul style="list-style-type: none"> 구강보건의 날 행사 선천성심장질환 무료진료(연대세브란스 의료진) 휴게음식점 영업주 위생교육 여수시 위생단체협의회 간담회 개최 일반음식점 영업주 위생교육(2차) 	여수시민회관 여수시보건소 미정 미정 미정	6월 중 6. 13. 6월 중 6월 중 6월 중
7월	<ul style="list-style-type: none"> 병문안개선 홍보·캠페인 저소득 취약계층 방문 방역 업무 협약식 일반음식점 영업주 위생교육(2차) 	관내의료기관 미정 미정	7월중
8월	<ul style="list-style-type: none"> 선천성심장질환 무료진료(연대세브란스 의료진) 여수시 식품진흥기금 심의위원회 개최 	여수시 보건소 미정	8. 8. 8월 중
9월	<ul style="list-style-type: none"> 생명나눔 주간 장기기증 홍보·캠페인 보건소 합동소방훈련 실시 숙박업주 위생교육 및 서비스 안전교육 자살예방의 날 캠페인 심뇌혈관질환 예방관리주간 캠페인 운영 심뇌혈관질환 예방을 위한 시민건강강좌 운영 치매극복의 날 기념 치매극복 주간행사 	미정 여수시보건소 여수문화홀 미정 미정 미정	9월 중 9~10월중 9월 중 9. 10. 9월 중 9월 중 9월 중

월별	행 사 명	장 소	일 자
10월	<ul style="list-style-type: none"> ▸ 전라남도 장흥통합의학박람회 부스운영 ▸ 선천성심장질환 무료진료(연대세브란스 의료진) ▸ 해양치유어싱대회 ▸ 섬섬여수 걷기투어 챌린지 ▸ 정신건강의 날 홍보.캠페인 ▸ 제21회 임산부의 날 기념행사 ▸ 호스피스날 캠페인 	장흥통합의학컨벤션센터 여수시보건소 장등해수욕장 개도, 금오도 미정 미정 미정	10월 중 10. 10. 미정 10.1~31. 10월 중 10월 중 10월 중
11월	<ul style="list-style-type: none"> ▸ 병문안개선 홍보.캠페인 	관내의료기관	11월중
12월	<ul style="list-style-type: none"> ▸ 선천성심장질환 무료진료(연대세브란스 의료진) ▸ 에이즈의 날(12.1.) 홍보.캠페인 ▸ 여수시 위생단체협의회 간담회 개최 	여수시보건소 여문공원 등 미정	12. 12. 12. 1. 12월 중

13. 농업기술센터

1. 농업정책과
2. 농촌진흥과
3. 기술보급과
4. 농산물유통과

I. 기본 현황

1 조직 및 인력

○ 조직 : 4과, 20팀, 6상담소(돌산·소라·율촌·화양·중부·서부)



○ 정원/현원 : 81/77 (* 일반직,지도·연구사 기준)

(2026. 1. 7. 기준)

구분	합계	일반직						지도관	지도사	연구직	기타		
		4급	5급	6급	7급	8급	9급				임기제	공무직	실무수습
합계	81/77	1/1	2/2	12/11	14/11	10/5	3/14	2/2	34/29	11/2	3	22	2
농업정책과	30/28	1/1	1/1	8/7	9/8	5/3	2/8	-	4/0	-	1	5	1
농촌진흥과	21/21	-	-	1/0	1/3	2/0	1/0	1/1	15/17	-	-	9	-
기술보급과	16/15	-	-	-	-	-	-	1/1	12/12	3/2	2	8	1
농산물유통과	14/13	-	1/1	4/3	2/2	5/0	1/5	-	1/2	-	-	-	-

2

부서별 주요업무

부 서 별	주 요 업 무
농업정책과	<ul style="list-style-type: none"> ○ 농업인의 삶의 질 향상 및 복지시책 활성화 ○ 친환경농업 내실화 및 농업경영 안정화 ○ 녹색축산 실현으로 축산업 경쟁력 강화 ○ 맞춤형 식량·원예·특용작물 생산기반 구축 ○ 생명존중이 기본되는 동물복지정책 추진 및 동물사랑문화 확산 ○ 주요 가축전염병 방역대책 추진 및 축산물위생 강화 ○ 농촌공간계획을 기반으로 한 농촌공간 재생 ○ 농어촌 자원개발을 활용한 농어촌지역 주민소득 증대
농촌진흥과	<ul style="list-style-type: none"> ○ 농촌진흥사업 활성화 및 도시농업 육성 ○ 농업·농촌 미래인재 양성 및 귀농귀촌 정착 지원 ○ 여성농업인 역량강화 및 농촌자원 활용 ○ 농기계 임대사업소 및 농업기계 교육 운영 ○ 사계절 다채로운 꽃도시 조성
기술보급과	<ul style="list-style-type: none"> ○ 식량작물 안정생산 및 품질고급화 기술보급 ○ 도시근교 소득작목 육성 및 경쟁력 향상 기술보급 ○ 농업인 맞춤형 과학영농기술 지원 및 농가 경영역량 강화 ○ 돌산갓 재배·가공 기술 연구 및 지원
농산물유통과	<ul style="list-style-type: none"> ○ 농특산물 판로기반 확대 ○ 지역 농특산물 육성 및 경쟁력 강화 ○ 농산물 유통 활성화 지원 및 정부양곡 관리 ○ 학교 무상급식 및 친환경농산물 식재료 지원

3

주요 현황

○ 농가 및 경지면적

(단위 : 호, 명, ha)

농가수	농업인수	경 지 면 적			농 가 당 경지면적
		계	전	답	
9,130	17,458	5,718	3,887	1,831	0.62

○ 청년농업인 현황

(단위 : 호, 명)

농 가 수			농 업 인 수		
합 계	남 성	여 성	합 계	남 성	여 성
330	209	121	408	232	176

○ 귀농·귀촌 현황

(단위 : 호, 명)

연도	귀농·귀촌 현황					
	계		귀농		귀촌	
	가구	가구원수	가구	가구원수	가구	가구원수
2020~2025	10,742	14,872	285	442	10,457	14,430

○ 주요 작물 재배현황

(단위 : ha)

벼	옥수수	마늘	양파	시금치	고추	과수	돌산갓	쑥	방풍	특용작물	화훼
1,306	233	79	76.9	39	222.7	168.52	386	45	113	596.6	5.6

○ 가축사육 현황

(단위 : 호, 두수)

구분	계	한우	말	돼지	닭	염소	사슴	꿀벌	기타
농가수	857	318	4	18	282	127	3	78	27
두 수	461,026	4,509	25	20,268	427,935	1,519	49	6,327	394

○ 친환경농산물 인증현황(2025. 12. 31. 기준)

(단위 : 호, ha)

구 분	합 계		유 기 농		무 농 약	
	농가수	면적	농가수	면적	농가수	면적
계	747	388.3	479	289.9	268	98.4
벼	509	305.3	461	278.4	48	26.9
식량작물	27	15.4	-	-	27	15.4
채소류	98	37.4	2	2.2	96	35.2
과수류	6	3.7	2	2.9	4	0.8
특용작물	101	24.6	12	5.6	89	19
임산물	6	1.9	2	0.8	4	1.1

○ 농업인단체 및 학습단체 현황

(단위 : 명)

농업경영인 연합회	농 촌 지도자회	생 활 개선회	4-H회	친환경농업 협 회	쌀전업농 연합회	품목별농업인 연구회
250	391	309	73	254	107	560

○ 돌산갓 및 거문도해풍썩 재배 현황

품 목	농가수 (호)	재배면적(ha)		연간생산량 (톤)	10a당 생산량(kg)	연간생산액 (백만원)	농가평균소득 (천원)
		단면적	연면적				
돌산갓	1,205	386	965	35,832	3,713	30,046	24.9
거문도 해풍썩	112	41	123	371	30.1	3,801	21,338

○ 방풍 및 옥수수 재배 현황

품 목	농가수 (호)	재 배 면 적 (ha)			연간생산량 (톤)	연간생산액 (백만원)
		단면적	재배수확(회)	연면적		
방 풍	601	84.2	2.5회	210.5	842	1,263
옥수수	2,129	233	1	233	641	3,968

* 초당옥수수, 단옥수수, 찰옥수수 모두 포함

○ 농산물 우수관리(GAP)인증 현황

구 분	'25년	'24년	'23년	'22년	'21년
농 가 수(호)	516	513	525	512	485
재배면적(ha)	169	167	163.3	161	161
생 산 량(톤)	5,453	5,444	5,577	5,681	6,010

○ 농기계 보유현황

(단위 : 대)

계	관리기	경운기	트랙터	콤바인	이앙기	농산물 건조기	곡 물 건조기	기타
14,136	5,044	4,095	757	247	908	1,585	231	1,269

○ 농기계임대사업소 운영현황

구 분	위치	면적(m ²)	보유기종	보유대수(대)	근무인력(명)
계	2개소	2,161.61	126	228	7
본점	농업기술센터	1,171	84	145	4
분점	돌산읍	990.61	42	83	3

○ 로컬푸드 직매장 운영현황

(2025. 12. 31.기준)

연번	운영주체	매장명	면적(m ²)	개장일	취급품목 (개)	출하농가 (호)	매출액 (백만원)
계		7개소					10,405
1	여수농협	양지점	494	2013.11.	210	155	1,488
2	여수농협	우두점	206	2015. 8.	250	73	116
3	여수농협	문수점	102	2022. 8.	166	187	1,443
4	여천농협	죽림점	217	2015. 9.	260	166	1,524
5	여천농협	학동점	297	2016. 2.	290	261	5,502
6	여천농협	화양점	100	2019.11.	144	35	147
7	여천농협	선원점	50	2021. 4.	90	80	185

II. 2026년 시정목표 및 실천방향

희망찬 농업 · 활기찬 농촌 · 행복한 농업인

농업인의 안정적 소득 기반 확충과
활력있는 농촌 공동체 조성

- ① 농업인의 삶의 질 향상을 위한 복지시책 추진
- ② 친환경농업 내실화 및 농업경영 안정화
- ③ 녹색축산 실현으로 축산업 경쟁력 강화
- ④ 맞춤형 식량·원예·특용작물 생산기반 구축
- ⑤ 동물복지정책 추진 및 동물사랑문화 확산
- ⑥ 선제적 방역대책 추진 및 축산물 위생 강화
- ⑦ 농촌공간 재생과 농어촌지역 주민 소득 증대

핵심농업인력 양성을 통한
농업 경쟁력 강화

- ① 농촌진흥사업 활성화 및 도시농업 육성
- ② 농업·농촌 미래인재 양성 및 귀농 귀촌 안정 정착 지원 확대
- ③ 여성농업인 역량강화 및 농촌자원 활용 추진
- ④ 농기계임대서비스 강화 및 농기계 안전한 사용문화 정착
- ⑤ 사계절 다채로운 꽃도시 조성

스마트 과학영농 실현 및
기후대응 농산물 안정생산

- ① 식량작물 안정생산 및 품질고급화 기술보급
- ② 도시근교 소득작목 경쟁력 향상 기술보급
- ③ 농업인 맞춤형 과학영농기술 지원 및 농가 경영역량 강화
- ④ 돌산갓 재배·가공 기술 연구 및 지원

체계적·지속적 농특산품 판로 기반
구축 및 육성으로 농가소득 증대

- ① 농특산품 판로 개척 및 판촉 활동 지원 강화
- ② 농특산물 브랜드 개발·육성 확대
- ③ 농산물 유통 지원 및 정부양곡 관리 강화
- ④ 학교급식 및 친환경 농축산물 식재료 지원

III. 2026년 주요업무계획

농업기술센터

- ① 농업정책과
 - ② 농촌진흥과
 - ③ 기술보급과
 - ④ 농산물유통과
-

1. 농업정책과

I. 핵심추진사업

1. 여수시 도성지구 농촌공간정비사업

II. 신규시책사업

1. 농어민 공익수당 전용카드 지급방식 변경·전환

III. 주요업무

1. 농업인의 삶의 질 향상 복지시책 추진
2. 친환경농업 내실화 및 농업인 경영 안정화
3. 녹색축산 실현으로 축산업 경쟁력 강화
4. 맞춤형 식량원에 생산기반 구축
5. 생명존중이 기본이 되는 동물복지정책 추진
6. 가축전염병 선제적 차단방역 및 축산물 위생관리
7. 농촌체험관광 활성화를 통한 농어민 소득 증대

행정 여건 및 업무 정책 방향

I

행정 여건

- ① 기후 위기 심화와 불확실한 국제 정세 대응을 위한 농업 생산 안정성 강화 및 균형 있는 농촌 성장 도모
 - ▶ 농촌지역의 공익적 가치 증진을 위한 농업인 및 여성·청년농업인 맞춤형 복지 지원으로 농촌 공동체 활력과 자긍심 고취
- ② 친환경농업 내실화 및 농업인 소득보전을 통한 경영 안정화
 - ▶ 친환경농업 실천을 통한 환경농업 내실화 및 친환경농업 인증농가 소득보정으로 농업인 경영 안정화 도모
- ③ 동물보호 기반 확대를 통한 동물문화복지 정책 내실화
 - ▶ 반려동물보호센터를 기반으로 한 동물복지 정책 강화 및 반려동물 테마 공원 조성 등 관련 사업 추진으로 동물 복지사업 고도화

II

업무 정책방향

- 맞춤형 농정 정책 수립을 통한 미래 농업 기반 마련
- 녹색축산 기반 조성 및 선제적 방역 인프라 구축

- ① 지속가능한 농촌 조성을 위한 농촌공간정비 정책 수립
 - ▶ 정주여건 개선 등을 통한 지속 가능한 농촌 조성과 농업 생산 기반 시설 정비에 따른 농업 생산성 증대
- ② 고품질 축산물 생산 체계 기반 구축 및 가축전염병 청정지역 지속
 - ▶ 축산업 환경 개선 및 축산농가 경영 안정화로 지역 축산 경쟁력 강화
 - ▶ 주요 법정 가축전염병의 사전예방으로 양축 농가의 경제적 손실 방지

1. 핵심 추진 사업

1 여수시 도성지구 농촌공간정비사업

핵심추진사업
농촌개발팀

◇ 읍촌면 신평리 도성마을 일원의 폐축사와 빈집 등을 정비하고 정주 환경을 개선하여 농촌공간의 재생 도모

▶ 도성마을의 지속가능한 농촌공간 계획 및 장기발전 도모

2026년
시행계획 수립



2027년
사업추진

□ 사업개요

- 사업기간 : 2024. 10. ~ 2029. 12.
- 위 치 : 여수시 읍촌면 신평리 41-26번지 일원(A=183,945m²)
- 사 업 비 : 180억 원(국비 90^{50%}, 도비 27^{15%}, 시비 63^{35%})
 - ▶ 총사업비 50% 이상 철거·이전에 투자
- 사업내용 : 폐축사, 빈집 등의 정비를 통한 정주환경 개선
 - ▶ 정비사업: 유해시설(폐축사 290개소, 기타 건축물 23개소) 철거
 - ▶ 재생사업: 농지 복원 20,160m², 방취림 조성 400m, 치유의 길 조성 300m
 - ▶ 역량강화사업: 교육컨설팅, 거버넌스 구축 운영 등

□ 추진현황

- 공모선정(농림축산식품부) : '24. 8. 27.
- 위(수)탁 계약 체결(한국농어촌공사) : '24. 10. 29.
- 기본계획 수립 용역 착수 및 착수보고회 추진 : '25. 1. 7.
- 폐축사 및 빈집 현황 등 기초조사 시행 : '25. 2. ~4.
- 주민설명회 개최(1차/2차) : '25. 4. 15. / 6. 30.
 - (1차)기본계획수립 용역 기초조사 결과 및 사업 추진방향 설명
 - (2차)현장조사 결과 보고, 추진 경위, 정비사업 방향, 주민 추진위원회 구성 현황 안내 등
- 주민 추진위원회 구성, 사업동의서 징구 : '25. 4. 15. ~ 7. 31.
- 재생사업(안) 도출 및 검토, 사업동의현황 점검 : '25. 8. ~10.
- 기본계획(안) 중간보고(여수시의회) : '25. 10. 20.
- 기본계획(안) 도 광역협의체 대면 협의 : '25. 11. 12. / 11. 25.

□ **향후계획**

- 기본계획 승인 및 승인고시(농림축산식품부) : '26. 2.
- 시행계획 수립 용역 추진 : '26. 2.~12.
- 시행계획 승인 및 승인고시(전라남도) : '26. 12.
- 정비사업 추진 : '27. 1.~'29. 12.

□ **연도별 투자계획**

(단위 : 백만 원)

사업명	연차별 사업내역					
	총 계	2025년까지	2026년	2027년	2028년	이후
여수시 도성지구 농촌공간 정비사업	(총사업량) 1지구	기본계획	시행계획	정비사업	정비사업	정비사업
	(총사업비) 18,000	2,700	1,800	6,300	7,200	-
	(국 비) 9,000	1,350	900	3,150	3,600	-
	(도 비) 2,700	405	270	945	1,080	-
	(시 비) 6,300	945	630	2,205	2,520	-
	(기 타) -	-	-	-	-	-

※ 연차별 지원 비율이 기획재정부와 예산 협의 과정에서 조정됨.

(당초) 1년차 5% 2년차 10% 3년차 15% 4년차 35% 5년차 35% → (변경) 1년차 5% 2년차 10% 3년차 10% 4년차 35% 5년차 40%

2. 신규 시책사업

1 농어민 공익수당 전용카드 지급방식 변경·전환

신규시책사업
농업정책과

- ◇ 2026년도부터 여수상품권 정책발행 지류형을 폐지하여 **선불카드형*** 농어민 공익수당 지급 방식으로 변경 * (발행에 따른 예산 절감) 102.9백만원

□ 사업개요

<공익수당 지급개요>

- 사업량 : 10,880명
- 지급액 : 6,528백만 원(도비 2,611^{40%}, 시비 3,917^{60%})
- 지급대상 : 1년 이상 계속 여수시에 주소를 둔 농·어·임업 경영체 경영주
- 지원내용 : 연 1회(2~3월 중), 60만 원 지급
- 지급형태 : 여수시에서만 사용 가능한 **선불카드**로 지급



<지급방식 변경>

- (기존) 여수사랑상품권, 섬섬여수페이 병행 지급 / 102.9백만 원 소요
- (변경) 선불카드 지급 / 발행비용 농협중앙회 부담

□ 추진현황

- 지급 방식 변경에 따른 업무 협의(농협중앙회) : '25. 7.~9.
- 선불카드 발행 비용 농협중앙회 부담 / 가맹점 및 사용기간(연내사용) 등
- 농어민 공익수당 지원사업 선불카드 업무 협약(농협중앙회) : '25. 10.

□ 추진계획

- 2026년 농어민 공익수당 변경 시행지침 적용 : '26. 1.~

□ 기대효과

- 연내 유효기간이 설정된 선불카드 지급으로 신속한 소비 유도 촉진
- 상품권 발행비용 절감 및 분실·도난 위험성 감소에 따른 관리 효율성 제고

□ 연도별 투자계획

(단위 : 백만 원)

사업명	연차별 사업내역					
	총 계	2025년까지	2026년	2027년	2028년	이후
농어민 공익수당 지원	(총사업량) 55,580명	10,880명	10,900명	11,000명	11,300명	11,500명
	(총사업비) 33,348	6,528	6,540	6,600	6,780	6,900
	(국 비) -	-	-	-	-	-
	(도 비) 13,339	2,611	2,616	2,640	2,712	2,760
	(시 비) 20,009	3,917	3,924	3,960	4,068	4,140

3. 주요업무

1	농업인의 삶의 질 향상 복지시책 추진	주요업무 농정팀
----------	-----------------------------	-------------

◇ 농촌의 다원적 기능과 공익적 가치 증진 및 농촌 지역 문화 활동 기회 제공 등을 통한 농업인의 삶의 질 향상 및 자긍심 고취

▶ 농업인의 삶의 질 향상 복지시책 지원	2025년	➔	2026년
	14개 사업 8,505백만 원		12개 사업 8,972백만 원

□ 사업개요

- 사업기간 : 2026. 1.~12.
- 사업량 : 12개 사업
- 사업비 : 8,972백만 원(국비 234, 도비 3,076, 시비 5,660, 자담 2)
- 세부사업
 - 여성농업인 및 농가 복지 증진 시책 : 6개 사업/ 8,203백만 원
 - 농업 자금·인력지원을 통한 경영 안정화 도모 : 3개 사업/ 562백만 원
 - 희망을 키우는 청년 농업인 지원 : 3개 사업/ 205백만 원

□ 향후계획

- 사업 지침 시달 및 사업 신청 접수 : '26. 1.~ 3.
- 사업추진 및 지도점검 : '26. 4.~10.
- 보조금 정산 및 결과보고 : '26. 11.~12.

□ 연도별 투자계획

(단위 : 백만 원)

사업명	연차별 사업내역					
	총 계	2025년까지	2026년	2027년	2028년	이후
농업인의 삶의 질 향상 복지시책 추진	(총사업량) 75개 사업	14개 사업	12개 사업	16개 사업	16개 사업	17개 사업
	(총사업비) 44,915	8,640	8,972	9,083	9,101	9,119
	(국 비) 1,015	96	234	228	228	229
	(도 비) 15,404	3,035	3,076	3,091	3,098	3,104
	(시 비) 28,435	5,504	5,660	5,746	5,757	5,768
	(자 담) 61	5	2	18	18	18

2 친환경농업 내실화 및 농업인 경영 안정화

주요업무
친환경농업팀

◇ 안전한 친환경농산물 생산체계 구축으로 경쟁력을 갖춘 지역산 고품질 친환경 농산물 생산 확대 및 농업인 경영안정화

▶ 친환경농산물 생산기반 육성 및 경영 안정화 지원

2025년
31개 사업/
5,792백만 원



2026년
32개 사업/
5,549백만 원

□ 사업개요

- 사업기간 : 2026. 1.~12.
- 사업량 : 4종/ 32개 사업
- 사업비 : 5,549백만 원(국비 628, 도비 357, 시비 3,848, 농협 426, 자담 290)
- 세부사업
 - 유기질비료 지원 등 7개 사업 : 2,813백만 원
 - 친환경농업단지조성 등 12개 사업 : 1,581백만 원
 - 유기농업자재 등 6개 사업 : 571백만 원
 - 벼 육묘용 상토 지원 등 7개 사업 : 584백만 원

□ 향후계획

- 사업 지침 시달 및 사업 신청·접수 : '26. 1.~ 2.
- 대상자 확정 및 보조금 교부결정 : '26. 3.
- 사업추진 및 이행 점검 : '26. 4.~11.
- 보조금 정산 및 결과보고 : '26. 12.

□ 연도별 투자계획

(단위 : 백만 원)

사업명	연차별 사업내역					
	총계	2025년까지	2026년	2027년	2028년	이후
친환경농업 내실화 및 농업인 경영 안정화	(총사업량) 161개사업	31개 사업	32개 사업	32개 사업	33개 사업	33개 사업
	(총사업비) 30,352	5,792	5,549	5,915	6,322	6,774
	(국비) 3,213	614	628	642	657	672
	(도비) 1,879	340	357	375	394	413
	(시비) 20,825	4,240	3,848	4,040	4,242	4,455
	(농협) 2,565	363	426	500	587	689
	(자담) 1,870	235	290	358	442	545

3 녹색축산 실현으로 축산업 경쟁력 강화

주요업무
축산진흥팀

- ◇ 고품질 축산물 생산 체계 기반 구축을 위한 친환경 사육 환경 조성
- ◇ 시설 현대화와 동물복지형 축산인프라 조성으로 지역 축산 경쟁력 강화

▶ 친환경 고품질 축산물 생산 및 지역 축산 경쟁력 강화

2025년
10종, 40개 사업/ 4,069백만 원



2026년
19종, 45개 사업/ 4,027백만 원

□ 사업개요

- 사업기간 : 2026. 1.~12.
- 사업량 : 19종/ 45개 사업
- 사업비 : 4,027백만 원(국 310, 도 450, 시 2,049, 축협 242, 자담 976)
- 세부사업
 - 조사료 생산기반 확충 : 2개/ 105백만 원
 - 가축분뇨처리 지원 : 5개/ 165백만 원
 - 말산업육성 지원 : 1개/ 218백만 원
 - 친환경 축산 지원 : 2개/ 28백만 원
 - 한우산업 육성 지원 : 5개/ 48백만 원
 - 축산생산기반 조성 : 6개/ 169백만 원
 - 꿀벌산업 육성지원 : 3개/ 195백만 원
 - 축산시책 운영지원 : 8개/ 274백만 원
 - 학교우유급식 지원 외 10개 사업 : 13개/ 2,825백만 원

□ 향후계획

- 세부 추진계획 수립 시달 : '26. 1.
- 사업 신청·접수 및 대상자 선정 : '26. 1.~ 2.
- 사업비 집행 및 사업 점검완료 : '26. 3.~12.

□ 연도별 투자계획

(단위 : 백만 원)

사업명	연차별 사업내역					
	총 계	2025년까지	2026년	2027년	2028년	이후
녹색축산 실현으로 축산업 경쟁력 강화	(총사업량) 223개소	40개소	45개소	46개소	46개소	46개소
	(총사업비) 22,329	4,069	4,027	5,777	4,188	4,268
	(국 비) 2,051	779	310	310	324	328
	(도 비) 2,996	400	450	1,200	468	478
	(시 비) 10,721	1,722	2,049	2,649	2,130	2,171
	(기 타) 6,561	1,168	1,218	1,618	1,266	1,291

4 맞춤형 식량원에 생산기반 구축

주요업무
식량원예팀

- ◇ 안정적인 식량생산을 위한 농업 생산기반 조성 및 농업인 소득안정 도모
- ◇ 시설원예 현대화 및 기반시설을 통한 고품질 원예 농산물 생산

▶ 안정적인 식량원예 생산기반 조성

2025년
36개 사업/
15,832백만원



2026년
35개 사업/
15,373백만원

□ 사업개요

- 사업기간 : 2026. 1.~12.
- 사업량 : 35개 사업
- 사업비 : 15,373백만원(국비 10,980, 도비 667, 시비 2,051, 농협 243, 자담 1,432)
- 세부사업
 - 기본형 공익직불금 지원 사업 외 15개 사업 : 13,754백만원
 - 농업 에너지절감시설 지원 사업 외 18개 사업 : 1,619백만원

□ 향후계획

- 사업 지침 시달 및 신청 접수 : '26. 1.~ 3.
- 대상자 확정 및 보조금 교부결정 : '26. 3.~ 4.
- 사업 추진 및 보조금 집행 : '26. 5.~11.
- 보조금 정산 및 결과보고 : '26. 12.한

□ 연도별 투자계획

(단위 : 백만 원)

사업명	연차별 사업내역					
	총계	2025년까지	2026년	2027년	2028년	이후
맞춤형 식량원예 생산기반 조성	(총사업량) 178개 사업	36개 사업	35개 사업	35개 사업	36개 사업	36개 사업
	(총사업비) 77,850	15,832	15,373	15,489	15,555	15,601
	(국비) 55,571	11,476	10,980	11,020	11,043	11,052
	(도비) 3,367	672	667	671	675	682
	(시비) 10,330	2,035	2,051	2,071	2,081	2,092
	(농협) 1,283	220	243	263	273	284
	(자담) 7,299	1,429	1,432	1,464	1,483	1,491

5 생명존중이 기본이 되는 동물복지정책 추진

주요업무
반려동물팀

◇ 최근 늘어나고 있는 반려동물 관련 행정수요 충족 및 선진 동물복지 정책 추진으로 사람과 동물이 공존하는 건전한 반려동물 문화 조성

▶ 동물복지 인프라 구축 및 동물보호 복지사업 추진

2025년
11개 사업/
1,243백만 원



2026년
11개 사업/
783백만 원

□ 사업개요

- 사업기간 : 2026. 1.~12.
- 사업량 : 11개 사업
- 사업비 : 783백만 원(국비 50^{6%}, 도비 29^{4%}, 시비 704^{90%})
- 세부사업
 - 반려동물 보호센터 운영 관리 : 5종/ 441백만 원
 - 동물보호 복지 향상 사업 : 6종/ 342백만 원

□ 향후계획

- 사업 지침 시달 및 사업 신청 접수 : '26. 1.~ 3.
- 대상자 확정 및 보조금 교부결정 : '26. 3.
- 사업추진 및 지도점검 : '26. 4.~10.
- 보조금 정산 및 결과보고 : '26. 11.~12.

□ 연도별 투자계획

(단위 : 백만 원)

사업명	연차별 사업내역					
	총 계	2025년까지	2026년	2027년	2028년	이후
생명존중이 기본이 되는 동물복지정책 추진	(총사업량) 55개 사업	11개 사업	11개 사업	11개 사업	11개 사업	11개 사업
	(총사업비) 4,435	1,243	783	793	803	813
	(국 비) 270	58	50	52	54	56
	(도 비) 143	27	29	29	29	29
	(시 비) 4,022	1,158	704	712	720	728

6

가축전염병 선제적 차단방역 및 축산물 위생관리

주요업무
가축방역팀

- ◇ 구제역·고병원성 조류인플루엔자(AI)·아프리카돼지열병(ASF) 등 주요 법정가축전염병의 사전 예방으로 가축전염병 청정지역 유지
- ◇ 민관 합동 축산물 위생점검을 통한 축산물 안전 유통시스템 구축

▶ 주요 가축전염병 발생 제로 및 청정 지역 지속 유지

2025년
0건(청정지역)

2026년
청정율 100%유지

□ 사업개요

- 사업기간 : 2026. 1.~12.
- 사업량 : 26종
- 사업비 : 1,531백만 원(국비 420, 도비 208, 시비 757, 자담 146)
- 세부사업
 - 통제초소운영 지원사업 등 : 2종/ 246백만 원
 - 가축방역대응 지원사업 : 16종/ 1,019백만 원
 - 가축전염병 예방약품 지원 등 : 6종/ 261백만 원
 - 축산물 위생 지원 : 2종/ 5백만 원

□ 향후계획

- 여수시 가축방역심의회 개최 : '26. 1.
- 가축방역 관련 사업 지침 시달 및 신청 : '26. 1.~ 3.
- 대상자 확정 및 보조금 교부결정 : '26. 4.
- 사업 추진 및 보조금 집행 : '26. 5.~11.
- 가축방역 거점소독시설 운영 : '26. 1.~12.
- 소규모 가축사육농가 및 취약지역 집중소독 : 연중(공동방제단)
- 가축방역약품 구입 및 공급 : '26. 상·하반기

□ 연도별 투자계획

(단위 : 백만 원)

사업명	연차별 사업내역					
	총계	2025년까지	2026년	2027년	2028년	이후
가축전염병 선제적 차단방역 추진	(총사업량) 133종	25종	26종	26종	26종	26종
	(총사업비) 8,166	1,625	1,531	1,590	1,670	1,750
	(국비) 2,221	421	420	440	460	480
	(도비) 1,136	208	208	220	240	260
	(시비) 3,917	790	757	770	790	810
	(자담) 892	206	146	160	180	200

7 농촌체험관광 활성화를 통한 농어민 소득 증대

주요업무
농촌개발팀

- ◇ 농촌체험휴양마을 사무장 등 농촌을 견인할 핵심인재 육성
- ◇ 농어촌 민박 및 관광농원 지원사업을 통한 농촌마을 소득 창출

▶ 농어촌 관광 활성화를 위한 체험시설 지원사업 추진

2025년
10개 사업/
242백만 원



2026년
10개 사업/
267백만 원

□ 사업개요

- 사업기간 : 2026. 1.~12.
- 사업량 : 10개 사업
- 사업비 : 267백만 원(국비 4, 도비 46, 시비 170, 자담 47)
- 세부사업
 - 농촌체험휴양마을 지원사업(5개마을) : 6종/ 177백만 원
 - 농어촌민박 활성화 지원사업(702개소) : 3종/ 90백만 원
 - 관광농원개발사업 승인 : 신청시 승인 검토

□ 향후계획

- 사업 지침 시달 및 사업 신청 접수 : '26. 1.~ 3.
- 대상자 확정 및 보조금 교부결정 : '26. 3.
- 사업추진 및 지도점검 : '26. 4.~10.
- 보조금 정산 및 결과보고 : '26. 11.~12.

□ 연도별 투자계획

(단위 : 백만 원)

사업명	연차별 사업내역					
	총 계	2025년까지	2026년	2027년	2028년	이후
농촌체험휴양 마을 및 농어촌민박 지원사업	(총사업량)3,544개소	707개소	707개소	710개소	710개소	710개소
	(총사업비) 1,337	246	267	275	275	275
	(국 비) 20	4	4	4	4	4
	(도 비) 230	46	46	46	46	46
	(시 비) 840	155	170	175	175	175
	(자 담) 238	41	47	50	50	50

4. 2026년 이렇게 바뀝니다.

I

달라지는 점

구 분	종 전	달라지는 내용	시 행 일
농어민 공익수당 지원사업	○ 여수사랑상품권 지급 (지류형 또는 카드형 택1)	○ 선불(기프트)카드 지급	'26. 1.
차세대 농업농촌통합 정보시스템 (농업e지)	○ 농업경영체 등록정보 확인 ○ 개인별 특성에 맞는 맞춤형 추천 및 관심사업 안내	○ 모바일로 농업경영체 등록· 변경 및 농식품 보조사업 직접 신청 ○ AI 지능형상담 시스템 도입	'26. 1.

II

지표로 보는 변화

분 야	사 업 명	정량 목표	
		2025년	2026년
농·축산업	농업인의 삶의 질 향상 복지시책 추진 (공익수당 및 행복바우처 지원 농가 수)	16,125명	16,500명
	기본형 공익직접지불금 지급 (지급농가 수)	10,214명	10,454명
	소득작물 발굴 및 명품화 육성 (지원면적)	20ha	21ha

2. 농촌진흥과

I. 핵심추진사업

1. 도시농업 플랫폼 기반확충 및 운영 활성화

II. 신규시책사업

1. 도농복합형 농업교육 체계 구축 및 현장 연계 강화
2. 2026여수세계섬박람회 환영 꽃경관 조성

III. 주요업무

1. 농촌 활력 증진 및 도시농업 인프라 구축
2. 농업·농촌 미래인재 양성 및 귀농귀촌 정착 지원
3. 여성농업인 역량강화 및 농촌자원 활용
4. 농작업 재해예방 안전관리
5. 농기계 임대서비스 강화 및 농기계 안전교육 확대
6. 사계절 다채로운 꽃도시 조성

행정 여건 및 업무 정책 방향

I

행정 여건

- ① 변화하는 농업환경에 대응하기 위한 현장 중심의 맞춤형 농업기술 교육 수요 증가, 귀농귀촌 정착 지원 및 농업인구 감소 대응 강화 필요
 - 기후, 재배환경 등 다변화된 농업환경 맞춤형 농업기술 교육 필요
 - 귀농귀촌 인구의 안정적인 정착과 영농기초 역량 확보 및 컨설팅 필요
 - 농업인구 고령화 및 인구 감소로 인한 농촌 노동력 부족 문제 심화
- ② 도시농업 교육 수요 지속 확대 및 농촌의 유무형 자원을 활용한 농업의 통합적 교육체계 구축 요구, 농업인 삶의 질 향상 필요
 - 도시농업에 대한 관심과 참여 확산, 생활밀착형 도시농업 교육 수요 증가
 - 농촌의 유무형 자원 활용 치유, 교육, 체험 등 통합형 교육 체계 구축 필요
 - 농작업 재해, 고강도 노동 등 ‘농업 안전관리 정책’ 강화

II

업무 정책방향

- ▣ 농업현장 중심 다양한 농업수요 맞춤형 교육 추진 및 농촌문제 대응 강화
- ▣ 2026여수세계섬박람회 성공개최 견인 꽃 경관 조성

- ① 농업·농촌 미래인재 양성 및 농촌인구 감소 대응
 - 자생력 있는 농업인 조직육성 및 지역 밀착형 현장 영농기술 교육 추진
 - 귀농인 맞춤형 교육 및 컨설팅 추진으로 귀농 정착률 제고
 - 농기계 임대사업의 효율성과 접근성 제고로 농작업의 기계화율을 향상하여 농업노동력 부족 문제 완화
- ② 농업의 다원적 가치 확산과 영농환경 개선
 - 농촌자원을 활용한 치유, 도시농업 등 융복합 활동으로 농업의 다원적 가치 확산
 - 농작업 재해 예방과 안전관리 교육 강화
- ③ 2026여수세계섬박람회 성공개최 견인 사계절 다채로운 꽃 경관 조성

1. 핵심 추진 사업

1	도시농업 플랫폼 기반확충 및 운영 활성화	핵심추진사업 농촌진흥과
----------	-------------------------------	-----------------

- ◇ 도시농업 수요 확대에 맞춰 도시농업 활성화 플랫폼 조성
- ◇ 도시농업 교육·체험프로그램 및 공간 운영으로 도시민의 농업 참여 기회를 제공하고 생활농업문화 확산에 기여

▶ 도시농업프로그램 운영	2025년	➔	2026년
	신규		48회

사업개요

- 사업기간 : 2024.~2026.(3년간)
 - 사업량/사업비 : 1개소 / 1,598백만 원(국비 650^{40%}, 시비 948^{60%})
 - 세부사업
 - 도시농업교육관 신축 : 1개소, 1,598백만 원
- * '24년(230 시비/ 기존건물 해체), '25년(718 국·시비/ 설계, 건축비), '26년(650 시비/건축비)

추진현황

- 도시농업교육관 건립 기본계획 수립 : '23. 11.
- 사전 행정절차 추진(공유재산 및 건축 심의 등) 및 부지정리 : '24. 1.~'25. 8.
- 도시농업교육관 신축 기본 및 실시설계 추진 : '25. 9.~'26. 3.

향후계획

- 도시농업교육관 준공 : '26. 9.
- 도시농업 커뮤니티 공간 조성 : '26. 9.~11.
- 도시농업 프로그램 개발 및 운영 : '26. 9.~12.

연도별 투자계획

(단위 : 백만 원)

사업명	연차별 사업내역					
	총 계	2025년까지	2026년	2027년	2028년	이후
도시농업 플랫폼 기반확충 및 운영 활성화	(총사업량) 4개소	-	1개소	1개소	1개소	1개소
	(총사업비) 1,748	948	650	50	50	50
	(국 비) 650	650	-	-	-	-
	(시 비) 1,098	298	650	50	50	50

2. 신규 시책사업

1 도농복합형 농업교육 체계 구축 및 현장 연계 강화

신규시책사업
농촌진흥과

- ◇ 도농복합 도시에 적합한 ‘성장형 농업교육 통합체계’를 구축하여 수요자 중심의 교육 실현 및 지속가능한 농업 도모
- ◇ 농업교육과 현장기술의 연계로 실천 중심 기술역량 강화 및 현장 기술확산 촉진

□ 사업개요

- 사업기간 : 2026. 1.~12.
- 사업량 : 2개 분야, 8종, 3,426명
- 사업비 : 153백만 원(국비 28^{18%}, 도비 15^{10%}, 시비 104^{68%}, 자부담 6^{4%})
- 사업대상 : 농업인 및 예비농업인, 도시민
- 사업내용 : 단계별 농업교육·컨설팅·시범사업 통합 추진
 - 단계별 농업교육 및 컨설팅(도시민~농업인) : 7종, 133백만 원
 - (성장) 도시민·예비귀농인 3종, 62명/ (전문) 농업인 4종, 3,362명
 - 농업교육 연계 현장 적용 시범사업 : 2개소, 20백만 원

□ 향후계획

- 교육 및 사업 홍보, 신청·접수, 대상자 선정 : '26. 1.~ 3.
- 교육 운영 및 시범사업 추진 : '26. 3.~11.
- 교육 및 사업 결과평가(성과분석, 개선점 도출 등) : '26. 11.~12.

□ 기대효과

- 체계적인 농업교육을 통한 농업인력 확보 및 전문성 강화로 농업의 지속성 유지
- 교육-현장의 연계로 실용성 제고 및 전문농업인 육성, 사후관리 체계 마련

□ 연도별 투자계획

(단위 : 백만 원)

사업명	연차별 사업내역					
	총 계	2025년까지	2026년	2027년	2028년	이후
도농복합형 농업교육	(총사업량) 8종	6종	8종	8종	8종	8종
	(총사업비) 780	108	153	173	173	173
체계 구축 및 현장 연계 강화	(국 비) 133	21	28	28	28	28
	(도 비) 72	12	15	15	15	15
	(시 비) 533	75	104	118	118	118
	(자 담) 42	0	6	12	12	12

2 2026여수세계섬박람회 환영 꽃경관 조성

신규시책사업
농촌진흥과

- ◇ 2026여수세계섬박람회 성공개최를 위해 관내 주요 지점에 경관 개선 꽃장식을 통해 방문객 환영 및 축제 분위기 조성
- ◇ 방문객과 시민에게 시각적 즐거움을 제공하고 미항여수의 긍정적 이미지 제고

□ 사업개요

- 사업기간 : 2026. 2.~11.
- 사업량 : 6개소
- 사업비 : 480백만 원(시비)
- 대상지 : 관내 주요 관문(진입도로, 터미널 등), 관광지, 섬박람회장 행사장 등
- 사업내용 : 섬박람회 성공 개최를 위해 관내 주요 구간에 꽃장식(꽃 조형물, 화단 등) 조성

* (예시) 주행사장 입구-꽃탑, 관내 진입도로-꽃벽, 걸이화분, 관광지-정원형 화단 등

□ 향후계획

- 대상지 선정을 위한 부지 사용허가 등 사전협의 이행 : '26. 1.~ 2.
- 대상지 확정 및 사업 계획 수립 : '26. 2.
- 꽃장식 시안 확정 및 계약 의뢰 : '26. 3.
- 꽃장식 설치 및 관리 : '26. 4.~11.

□ 기대효과

- 섬박람회 방문객 및 시민에게 쾌적하고 아름다운 환경을 제공하여 여수의 환영 분위기 조성
- 도시미관 향상으로 미항여수 이미지 및 브랜드 가치 제고

□ 연도별 투자계획

(단위 : 백만 원)

사업명	연차별 사업내역					
	총계	2025년까지	2026년	2027년	2028년	이후
2026여수세계섬박람회 환영 꽃경관 조성	(총사업량) 21개소	-	6개소	5개소	5개소	5개소
	(총사업비) 1,080	-	480	200	200	200
	(시비) 1,080	-	480	200	200	200

3. 주요업무

1	농촌 활력 증진 및 도시농업 인프라 구축	주요업무 농촌진흥팀
----------	-------------------------------	---------------

- ◇ 농촌지도 활동 체계적 지원시스템 구축으로 농촌진흥사업 활력 도모
- ◇ 도시농업 관련 다양한 체험 프로그램 및 볼거리로 시민 정서 함양

▶ 농촌체험장 운영 실적(견학,교육)	2025년	➔	2026년
	8,300명		8,500명

사업개요

- 사업량 : 5개 분야, 11종
- 사업비 : 1,780백만 원(국비 650^{36.5%}, 시비 1,130^{63.5%})
- 세부사업
 - 농촌진흥사업 활력화 지원 : 4종, 45백만 원
 - 읍면농업인상담소 및 실증시범포 운영 : 2종, 6개소, 25백만 원
 - 농촌체험장, 선사유적공원 도시농업공간 운영 : 2개소, 158백만 원
 - 학교 자투리텃밭 및 실버세대 원예교실 운영 : 2종, 32백만 원
 - 도시농업교육관 신축 및 운영 지원 : 1개소, 1,300백만 원

추진현황[2025]

- 농촌체험장 견학 및 교육 : 303회, 5,659명
- 읍면농업인상담소 실증시범포 운영 : 18작목, 42개소, 92농가
- 도시농업교육관 신축부지 기존건물 해체공사, 설계 추진 : '25. 1.~12.

향후계획

- 농촌체험장 및 도시농업 공간 조성 및 운영 : '26. 1.~12.
- 학교 텃밭 및 실버세대 원예교실 운영 : '26. 3.~12.
- 농업인상담소 및 영농 현장 실증시범포 운영 : '26. 1.~12.
- 도시농업교육관 신축공사 추진 : '26. 3.~'26. 9.
- 도시농업교육관 공간 조성 및 운영 : '26. 9.~12.

연도별 투자계획

(단위 : 백만 원)

사업명	연차별 사업내역					
	총 계	2025년까지	2026년	2027년	2028년	이후
농촌 활력 증진 및 도시농업 인프라 구축	(총사업량) 20개 분야	5개 분야	5개 분야	5개 분야	5개 분야	5개 분야
	(총사업비) 4,813	1,433	1,130	750	750	750
	(국 비) 650	650	-	-	-	-
	(도 비) 0	-	-	-	-	-
	(시 비) 4,163	783	1,130	750	750	750

2

농업·농촌 미래인재 양성 및 귀농귀촌 정착 지원

주요업무
농업인육성팀

- ◇ 농업환경변화 대응 농업인 학습단체 육성으로 농업경쟁력 강화 및 미래인력 확보
- ◇ 귀농·귀촌인 유치 및 맞춤형 지원을 통한 안정 정착 유도 및 농촌활력 증진

▶ 귀농·귀촌 유치 및 정착지원 만족도

2025년
90점



2026년
92점

□ 사업개요

- 사업량 : 4개 분야, 19종
- 사업비 : 332백만 원(도비 15^{4.5%}, 시비 317^{95.5%})
- 세부사업
 - 선도농업인 단체 육성 및 활동 지원(2개 단체, 948명) : 9종, 127백만 원
 - 청년농업인 단체 육성 및 역량 강화 지원(4-H회, 12명) : 5종, 42백만 원
 - 귀농귀촌인 유치 박람회 참가 및 지원센터 운영 : 2종, 84백만 원
 - 귀농인 안정 정착 지원(주택수리비 지원 등 3종) : 22세대, 79백만 원

□ 추진현황(2025)

- 선도농업인 단체 육성 및 지원(지도자, 품목연구회) : 2개 단체, 948명
- 청년농업인 단체 육성 및 성공모델 구축 지원 : 6종, 51백만 원
- 귀농귀촌 유치 활성화 프로그램 운영 : 3종, 176백만 원
- 귀농귀촌 정착 지원(4종) : 21세대, 54백만 원

□ 향후계획

- 사업(단체 등) 계획수립 및 신청 홍보 : '26. 1.~ 3.
- 농업인학습단체 육성, 귀농·귀촌 사업 등 추진 : '26. 3.~12.
- 제23회 농업인학습단체 한마음대회 개최 : '26. 11.
- 사업완료 및 보조금 정산, 결과평가 : '26. 11.~12.

□ 연도별 투자계획

(단위 : 백만 원)

사업명	연차별 사업내역					
	총계	2025년까지	2026년	2027년	2028년	이후
농업·농촌 미래인재 양성 및 귀농귀촌 정착 지원	(총사업량) 20개 분야	4개 분야	4개 분야	4개 분야	4개 분야	4개 분야
	(총사업비) 1,986	358	332	432	432	432
	(국비) 0	0	0	0	0	0
	(도비) 168	18	15	45	45	45
	(시비) 1,818	340	317	387	387	387

3 여성농업인 역량강화 및 농촌자원 활용

주요업무
농촌자원팀

- ◇ 농식품의 생산·소비·유통 주체로서의 여성농업인 전문역량 강화
- ◇ 도·농교류 현장체험 및 치유농업 활성화를 통한 농촌생활 활력화

▶ 여성농업인 역량강화교육 만족도

2025년
89점



2026년
90점

□ 사업개요

- 사업량 : 3개 분야, 9개 사업
- 사업비 : 188백만 원(국비 2%, 도비 30^{15.9%}, 시비 156^{83.1%})
- 사업내용
 - 여성농업인 단체 육성 및 전문능력 개발교육 : 4종, 11과정 83백만 원
 - 농촌자원 활용 도농교류 활성화 및 가공 창업 교육 : 4종, 55백만 원
 - 농업인 가공사업장 시설장비 개선지원 : 1개소, 50백만 원

□ 추진현황(2025)

- 여성농업인 단체 육성 : 생활개선회, 309명
- 농촌자원 활용 도농교류 활성화 : 2종, 277명
- 농촌어르신 복지생활 실천시범 : 1개소, 12명

□ 향후계획

- 사업계획 수립 및 사업 신청 홍보 : '26. 1.~ 3.
- 농촌자원분야 시범사업 추진 : '26. 3.~12.
- 도시소비자 및 가공·창업, 여성농업인 교육 추진 : '26. 3.~12.
- 도시민 친환경 가족 텃밭 운영 : '26. 3.~12.

□ 연도별 투자계획

(단위: 백만 원)

사업명	연차별 사업내역					
	총 계	2025년까지	2026년	2027년	2028년	이후
여성농업인 역량강화 및 농촌자원 활용	(총사업량) 57개 사업	15개 사업	9개 사업	11개 사업	11개 사업	11개 사업
	(총사업비) 1,150.5	242.5	188	240	240	240
	(국 비) 10	2	2	2	2	2
	(도 비) 129	38	30	10	10	10
	(시 비) 934.5	202.5	156	192	192	192
	(자 답) 108	0	0	36	36	36

4 농작업 재해예방 안전관리

주요업무
농촌자원팀

- ◇ 농촌인구의 고령화, 농기계 이용 확대로 농작업 재해 발생 위험이 증가함에 따라 농작업 재해예방 종합적 관리 지원을 통한 선제적 대응

▶ 농작업 재해예방 안전관리 시범사업

2025년
3종, 5개소



2026년
2종, 8개소

□ 사업개요

- 사업량 : 2종, 8개소
- 사업비 : 46백만 원(국비 3^{6.5%}, 도비 15^{32.6%}, 시비 28^{60.9%})
- 세부사업
 - 농업인 안전실천 역량강화 지원 : 6개소, 6백만 원
 - 농업인 안전사고 예방 지원 : 2개소, 40백만 원
 - 농업활동 안전사고 예방 생활화 시범, 농업인 맞춤형 안전사고 예방 관리 시범

□ 추진현황(2025)

- 농작업 안전실천 역량강화 교육 : 6개소, 166명
- 농작업 안전관리 실천 시범사업 : 2종, 4개소, 85명

□ 향후계획

- 농업재해 안전사고 예방 사업 추진(2종) : '26. 1.~12.
- 농작업 재해예방 안전관리 홍보 : '26. 1.~12.

□ 연도별 투자계획

(단위 : 백만 원)

사업명	연차별 사업내역					
	총 계	2025년까지	2026년	2027년	2028년	이후
농작업 재해예방 안전관리 지원	(총사업량) 11개 분야	3종	2종	2종	2종	2종
	(총사업비) 250	66	46	46	46	46
	(국비) 15	3	3	3	3	3
	(도비) 75	15	15	15	15	15
	(시비) 160	48	28	28	28	28

5

농기계 임대서비스 강화 및 농기계 안전교육 확대

주요업무
농업기계팀

- ◇ 농기계임대사업소 돌산분소 확대 운영으로 원거리인 지역 농업인의 농기계 이용 편의 증진 및 농업 기계화율 확대
- ◇ 농업환경변화 대응 농기계 안전사용·전문교육으로 안전한 농기계 사용문화 정착

▶ 농기계임대 서비스 확대(임대실적)

2025년
1,100건



2026년
1,300건

□ 사업개요

- 사업기간 : 2026. 1.~12.
- 사업량 : 6개 분야
- 사업비 : 599백만 원(국비 206^{34%}, 도비 51.8^{9%}, 시비 334.7^{56%}, 자담 6.5^{1%})
- 세부사업
 - 농기계임대사업소 본점 운영(84종, 145대) : 57백만 원
 - 노후농기계 대체 구입 지원(본점/15종, 29대/국비) : 200백만 원
 - 농기계임대사업소 돌산분점 운영(45종, 87대) : 114백만 원
 - 주산지 일관기계화사업 추진(1개소/국비) : 200백만 원
 - 농기계 안전사용(현장실무, 순회수리) 교육(22회/국비) : 12백만 원
 - 전문 농기계 활용교육(드론, 소형건설기계, 용접) : 16백만 원

□ 추진현황(2025)

- 2025년도 농기계 임대실적 : 707명, 1,133대, 36,198천 원
- 농기계 안전사용(현장실무, 순회수리) 교육 : 17회, 341명
- 전문 농기계 활용 교육 : 5개 과정, 16명
- 주산지 일관기계화, 노후농기계 대체사업 국비 신청 : '25. 7. 18.
- 돌산분점 신축공사 계약 및 착공 : '25. 12. 12.
- 돌산분점 임대농기계 구입 계약 및 납품(45기종 87대): '25. 11.~12.

□ 향후계획

- 임대사업소 운영 및 농기계 교육훈련사업 계획 수립 : '26. 1.
- 농기계 임대사업 추진 및 노후농기계 대체 구입 : '26. 1.~12.
- 주산지 일관기계화 사업 추진(1개소) : '26. 1.~12.
- 농기계 전문교육 신청접수 및 대상자 선정 : '26. 1.~ 2.
- 전문 농기계 활용 및 안전사용 교육 운영 : '26. 2.~11.
- 농기계임대사업소 돌산분점 준공 및 개소 준비 : '26. 5.
- 농기계임대사업소 돌산분점 개소 : '26. 6.

□ 연도별 투자계획

(단위 : 백만 원)

사업명	연차별 사업내역					
	총 계	2025년까지	2026년	2027년	2028년	이후
농기계 임대서비스 강화 및 농기계 안전교육 확대	(총사업량) 22분야	4분야	6분야	4분야	4분야	4분야
	(총사업비) 2,077.9	128.9	599	450	450	450
	(국 비) 230	6	206	6	6	6
	(도 비) 59	1.8	51.8	1.8	1.8	1.8
	(시 비) 1,042.4	107.1	334.7	200.2	200.2	200.2
	(자 담) 40	14	6.5	6.5	6.5	6.5

6 사계절 다채로운 꽃도시 조성

주요업무

꽃도시팀

◇ 사계절 다채로운 꽃을 활용한 도심 경관 개선으로 시민에게 쾌적하고 아름다운 생활환경을 제공하고, 도시 이미지 제고 및 방문객 환영 분위기 조성

▶ 도심 미관 개선용 화단 및 꽃장식 조성

2025년
44개소



2026년
52개소

□ 사업개요

- 사업량 : 4개 분야
- 사업비 : 1,193백만 원(시비)
- 세부사업
 - 계절별 우량꽃묘 생산 및 공급 : 114만본, 382백만 원
 - 직영생산 100만 본, 농가생산 14만 본
 - 시가지 주요지점 화단 조성 : 44개소, 222백만 원
 - 꽃화단 4, 모듬화단 6, 걸이화분 1, 열대풍 3, 대형화분 23, 사각화분 4, 행사 3
 - 시민참여 꽃 가꾸기 지원 사업 : 20단체, 9백만 원
 - 섬박람회 성공개최 꽃경관 조성 : 2개 사업, 580백만 원
 - 주요구간(진입도로 등) 꽃조형물 등 꽃장식 6개소, 섬박람회 부행사장 꽃단지 2개소

□ 추진현황[2025]

- 읍면동 꽃밭 가꾸기 꽃묘 생산·공급 : 30종, 96.7만본
- 계절별 주요 구간 시가지 화단·마이카화분 조성 관리 : 7종, 44개소
- 시민참여 꽃 가꾸기 지원 : 18개 단체, 2.9ha
- 섬박람회 대비 꽃경관 시범 조성(꽃장식, 꽃단지 등) : 2개 사업, 8개소

□ 향후계획

- 2026년도 꽃도시 조성 계획 수립 : '26. 1.
- 계절별 꽃묘 생산 및 주요지점 화단 식재 관리 : '26. 1.~12.
- 2026여수세계섬박람회 환영 꽃경관 조성 및 관리 : '26. 2.~11.

□ 연도별 투자계획

(단위 : 백만 원)

사업명	연차별 사업내역					
	총 계	2025년까지	2026년	2027년	2028년	이후
사계절 다채로운 꽃도시 조성	(총사업량) 20개 분야	4개 분야	4개 분야	4개 분야	4개 분야	4개 분야
	(총사업비) 4,846	953	1,193	900	900	900
	(시 비) 4,846	953	1,193	900	900	900

4. 2026년 이렇게 바꿉니다.

I

달라지는 점

구 분	종 전	달라지는 내용	시 행 일
농기계 임대사업소 확대 운영	○ 농기계임대사업소 운영 1개소	○ 농기계임대사업소 운영 2개소(본점, 돌산분소)	'26. 6.
도시농업 교육관 운영	○ 신규사업	○ 도시농업교육관 운영 1개소	'26. 9.
농업교육 연계 현장 적용 시범사업 추진	○ 신규사업	○ 농업교육 70시간 이상 이수자 대상, 교육내용의 현장화를 위한 시설, 농자재, 컨설팅 비용 등 지원 - 10백만 원/개소(2개소) (보조 70%, 자담 30%)	'26.1.1.

II

지표로 보는 변화

분 야	사 업 명	정량 목표	
		2025년	2026년
농업·농촌	농촌체험장 운영실적(견학, 교육)	8,300명	8,500명
	귀농·귀촌 유치 및 정착지원 만족도	90점	92점
	여성농업인 역량강화 교육 만족도	89점	90점
	농작업 재해예방 안전관리 시범	3종	3종
	농기계임대 서비스 확대	1,100건	1,300건
	도심 미관 개선용 화단 및 꽃장식 조성	44개소	52개소

3. 기술보급과

I. 핵심추진사업

1. 미래 스마트 과학영농 실현으로 농산물 안정생산 도모

II. 신규시책사업

1. 시설과채류 기상재해 경감 기술 보급
2. 기상재해 대응 고품질 콩 조기수확 시범

III. 주요업무

1. 기후 대응 식량작물 안정생산 및 품질고급화 기술보급
2. 농업인과 소통·공감하는 영농기술 지원
3. 도시근교 소득작목 경쟁력 향상 기술보급
4. 농업인 맞춤형 과학영농기술 지원
5. 농가 경영개선 실천 및 자립역량 강화 지원
6. 돌산갯 우리품종 육성 및 종자보급
7. 돌산갯산업 육성 인프라 지원

행정 여건 및 업무 정책 방향

I

행정 여건

- ① 기상이변·재해에 따른 농산물 생산 불안정성 증대
 - ▶ 기후변화 대응 작부체계 변화 및 돌발·외래병해충 효율적 방제방안 모색을 통한 농업피해 최소화
 - ▶ 우리지역 적응 내재해형 신품종 시범적용 및 유망 신소득작목 발굴
- ② 농촌 고령화 대응 노동력 절감 생력화 기반 부족 및 안전 먹거리 생산·공급 사회적 역할 확대 요구
 - ▶ 생산성·고투입 농업에서 스마트화, 생력화, 공동방제 등 지속가능 농업으로 전환
 - ▶ 농산물 안전분석(잔류농약, 중금속) 등 체계적, 과학적 영농기술 실천 지원

II

업무 정책방향

- ▣ 농업환경 트렌드 변화 대응 맞춤형 신기술 보급으로 스마트 농업 실현
- ▣ 기후변화·재해 대응 농산물 안정적인 생산·공급 기반 구축

- ① 스마트 농업 확산 및 농업인 맞춤형 과학영농기술 지원
 - ▶ 스마트 농업으로 이루어진 수요자 중심의 기술보급체계 강화
 - ▶ 정밀 분석 데이터 기반 체계적·과학적 영농기술 실천 지원
 - ▶ 농업인구 고령화에 따른 노동력 및 생산비 절감 기술 보급
- ② 농업환경 변화 대응 농가 경쟁력 향상 신기술 보급
 - ▶ 기후변화 대응 재배작형 조절 및 돌발병해충 효율적 방제체계 구축
 - ▶ 내재해형 품종보급 및 소비자 트렌드 변화에 맞춘 작목 발굴 및 보급
- ③ 안전 먹거리 생산 및 지속가능한 농업가치 실현
 - ▶ 자원순환에 기초한 탄소중립 지속가능 농업 추진으로 온실가스 발생 경감
 - ▶ 안전먹거리 생산·공급에 의한 소비자 건강 보호
 - ▶ 친환경 농축산물 안정생산기술 보급 및 지역특화작물 브랜드화 육성

1. 핵심 추진 사업

1 미래 스마트 과학영농 실현으로 농산물 안정생산 도모

핵심추진사업

소득작목팀, 과학영농팀

- ◇ ICT 스마트팜 기술 적용을 통한 농촌 고령화 대응으로 지속가능 농업 실현
- ◇ 농가 환경개선 기반구축을 통한 자립역량 강화 및 미래 스마트 농업 실현
- ◇ 맞춤형 과학영농 지원으로 지역농산물 품질향상 및 안전 농산물 생산 도모

▶ 미래 스마트 과학영농 실현

2025년

3개소



2026년

4개소

□ 사업개요

- 사업기간 : 2026. 1.~12.
- 사업량 : 2종, 4개소
- 사업비 : 588백만 원(도비 100^{17%}, 시비 428^{73%}, 자담 60^{10%})
- 사업대상 : 관내 농업인
- 사업내용
 - 여수 맞춤형 미래 스마트팜 조성 : 2개소, 400백만 원
 - * 여수형 첨단 시설하우스 신축 및 ICT 원격제어 시스템 설치 : 1개소, 0.1ha
 - * 농업기술센터 내 순환형 스마트팜 교육장비 설치(42m²/ 이월사업)
 - 농산물안전분석실(잔류농약, 중금속) 운영 : 2개실, 188백만 원, 1,100건

□ 추진현황

- 여수 맞춤형 미래 스마트팜 조성 : ('22.~'25.) 8개소, 1,341백만 원
 - * ('22) 1개소 → ('23) 3개소 → ('24) 3개소 → ('25) 1개소 → ('26) 2개소
- 스마트강소농 실현 현장 접목 기술지원 : ('25) 1개소, 30백만 원
- 농산물안전분석실(잔류농약, 중금속) 운영 : ('25) 1,297건(잔류농약82, 중금속415)

□ 향후계획

- 사업 대상자 신청접수 및 선정 : '26. 2.~ 3.
- 사업추진 및 현장기술지도 : '26. 3.~12.
- 농산물안전분석실(잔류농약, 중금속) 운영 : '26. 1.~12.
- 사업결과평가(성과분석, 개선점 도출 등) : '26. 12.

□ 연도별 투자계획

(단위 : 백만 원)

사업명	연차별 사업내역					
	총 계	2025년까지	2026년	2027년	2028년	이후
미래 스마트 과학영농 실현	(총사업량) 30개소	10개소	4개소	2개소	2개소	2개소
	(총사업비) 2,747	1,595	588	188	188	188
	(도 비) 110	10	100	-	-	-
	(시 비) 2,047	1,055	428	188	188	188
	(자 담) 590	530	60	-	-	-

2. 신규 시책사업

1 시설과채류 기상재해 경감 기술 보급

신규시책사업
소득작목팀

- ◇ 지구 온난화 등 기후 변화에 따른 기습 한파, 고온, 저일조 등 피해 증가
- ◇ 시설원에 작물은 환경에 매우 민감, 취약하여 단기간 기온, 일조 변화에도 피해가 크고 지속되는 경향이 있어 능동적인 대응 필요

사업개요

- 사업기간 : 2026. 1.~12.
- 사업대상 : 토마토, 딸기, 오이 등 과채류 시설재배 농업인
- 사업규모 : 2개소, 0.2ha 내외
- 사업비 : 40백만 원(시비 28^{70%}, 자부담 12^{30%})
- 사업내용 : 온실 내 저온, 고온, 저일조 피해에 대비한 기자재 및 기술 지원
- 지원내역
 - 고온 대응 장비 : 쿨네트, 차광망, 포그분무시설, 환기팬 등
 - 저온 대응 장비 : 난방보조시설, 환기팬 등
 - 저일조 대응 장비 : 보광 및 탄산시비용 기자재(보광등, CO₂ 탱크, 공기 유동팬 등)

향후계획

- 사업 신청 홍보 및 대상자 선정 : '26. 1.~ 2.
- 사업추진(시범요인 투입 등) : '26. 3.~11.
- 사업결과평가(성과분석, 개선점 도출 등) : '26. 11.~12.

기대효과

- 시설과채류 적정 생육환경 조성을 통한 품질향상 및 농산물 경쟁력 확보
- 시설채소 기후 변화 대응책 마련으로 기상재해 예방 및 농가 경영비 절감

연도별 투자계획

(단위 : 백만 원)

사업명	연차별 사업내역					
	총 계	2025년까지	2026년	2027년	2028년	이후
시설과채류 기상재해 경감 기술 보급	(총사업량) 6개소	-	2개소	2개소	2개소	-
	(총사업비) 120	-	40	40	40	-
	(시 비) 84	-	28	28	28	-
	(자 부 담) 36	-	12	12	12	-

2 기상재해 대응 고품질 콩 조기수확 시범

신규시책사업
식량작물팀

- ◇ 기상재해 대응 내재해형 품종 보급 및 조기 수확 재배기술 보급으로 수확량 증대
- ◇ 병해충 방제기술 보급을 통한 고품질 콩 안정생산 및 농가 소득 향상

□ 사업개요

- 사업기간 : 2026. 1.~12.
 - 사업량 : 2개소 / 6ha
 - 사업비 : 30백만 원(시비 21^{70%}, 자부담 9^{30%})
 - 사업대상 : 관내 콩(호랑이콩) 재배 가능 단지
 - 지원내역 : 내재해형 종자, 페로몬 트랩, 친환경 농자재(다수확용 지주대 등), 생력재배 부속기, 조기파종 및 병해충 방제 기술 컨설팅
 - 시범요인
 - 내재해형 품종 보급, 조기파종 및 재배기술 보급을 통한 수확량 증대
 - 페로몬 트랩, 크레졸비누액을 이용한 콩 병해충 방제 기술 보급
- *크레졸비누액 : 천연재료를 활용한 자가 제조 농약. 노린재 퇴치에 효과(2023. 농약과학회지)
*우리 시 콩 재배시기 : 6월~10월(늦콩) / 조기재배 시범적용: 3월~7월(올콩)

□ 향후계획

- 사업 신청·접수 및 대상자 선정 : '26. 1.~2.
- 사업 추진 및 시범요인 투입 : '26. 3.~7.
- 사업 완료 및 사업 평가 : '26. 8.

□ 기대효과

- 조기재배 기술 투입으로 고품질 콩 수확량 확대(15%↑)
- 친환경 병해충 방제기술 보급을 통한 피해예방 및 안정생산

□ 연도별 투자계획

(단위 : 백만 원)

사업명	연차별 사업내역					
	총계	2025년까지	2026년	2027년	2028년	이후
기상재해 대응 고품질 콩 조기수확 시범	(총사업량) 4개소	-	2개소	2개소	-	-
	(총사업비) 60	-	30	30	-	-
	(시비) 42	-	21	21	-	-
	(자담) 18	-	9	9	-	-

3. 주요업무

1	기후 대응 식량작물 안정생산 및 품질고급화 기술보급	주요업무 식량작물팀
----------	-------------------------------------	---------------

- ◇ 병해충 적기 예찰 및 최고품질 벼 생산기술 보급으로 여수 쌀 브랜드화 실현
- ◇ 식량 안정생산 저해요인(기상이변, 돌발병해충 발생 등) 대응체계 구축

▶ 식량작물 안정생산 기술보급	2025년 8종, 46개소	➔	2026년 12종, 47개소
------------------	-------------------	---	--------------------

사업개요

- 사업기간 : 2026. 1.~12.
- 사업량 : 12종, 47개소, 1,777ha
- 사업비 : 708백만 원(국비 83^{12%}, 도비 164^{23%}, 시비 439^{62%}, 자부담 22^{3%})
- 사업내용
 - 식량작물 안정생산 및 품질고급화 시범 : 6종, 12개소, 67ha, 474백만 원
 - 식량작물 돌발 비래해충 방제 지원 : 5종, 34개소, 1,710ha, 217백만 원
 - 벼 보급종 차액 지원 : 1,700포, 17백만 원

추진현황(2025)

- 식량작물 안정생산 및 품질고급화 시범 : 4종, 10개소, 74.3ha, 144백만 원
- 식량작물 돌발 비래해충 방제 지원 : 3종, 36개소, 1,444ha, 172.6백만 원
- 벼 보급종 차액 지원 : 2,135포, 12.5백만 원

향후계획

- 사업 신청·접수 및 대상자 선정, 기본교육 : '26. 1.~2.
- 국·도비 확정 사업 1회 추경 반영(3종, 400백만원) : '26. 3.
- 사업추진 및 현장기술지도 : '26. 3.~11.
- 사업 결과평가(성과분석, 개선점 도출 등) : '26. 11.~12.

연도별 투자계획

(단위 : 백만 원)

사업명	연차별 사업내역					
	총 계	2025년까지	2026년	2027년	2028년	이후
기후대응 식량작물 안정생산 지원	(총사업량) 239개소	46개소	47개소	47개소	47개소	47개소
	(총사업비) 2,681	329	708	708	708	708
	(국 비) 605	36	83	83	83	83
	(도 비) 135	20	164	164	164	164
	(시 비) 1,649	198	439	439	439	439
	(자 담) 292	75	22	22	22	22

2 농업인과 소통·공감하는 영농기술 지원

주요업무
식량작물팀

- ◇ 다양한 방식의 영농기술 지원으로 작목별 농업인 기술수요 신속대응
- ◇ 농작물 병해충 정밀예찰을 통한 방제정보 제공으로 농산물 안정생산 지원

▶ 농업인 기술수요 대응 영농기술 지원

2025년
9종



2026년
10종

□ 사업개요

- 사업기간 : 2026. 1.~12.
- 사업량 : 10종
- 사업비 : 93.5백만 원(국비 6.7%, 시비 86.8^{93%})
- 사업내용
 - 적기 영농기술 보급(이끄미, 문자, 카드뉴스) : 3종, 38.1백만 원
 - 병해충 현장기술지원 및 예찰 : 5종, 10개소, 40.7백만 원
 - 품목별 농업인연구회 역량 강화 교육 : 12개회, 14.7백만 원
 - 우량종자 확보 및 공급지원 : 13작물, 110톤

□ 추진현황(2025)

- 적기 영농기술보급(이끄미, 문자, 카드뉴스) : 3종, 41백만원
- 품목별, 작목별 농업인연구회 육성 : 12개회, 21.3백만 원
- 병해충 현장기술지원 및 예찰(진단실, 예찰포 등) : 4종, 43.8백만 원
- 우량종자 확보 및 종자보급 : 13작물, 106,178kg

□ 향후계획

- 관찰포 선정(5작목, 14개소) : '26. 1.~ 2.
- 영농기술 정보제공 및 관찰(예찰, 시험)포 운영 : '26. 1.~12.
- 추진결과 보고(분석·평가·보완) : '26. 12.

□ 연도별 투자계획

(단위 : 백만 원)

사업명	연차별 사업내역					
	총 계	2025년까지	2026년	2027년	2028년	이후
농업인과 소통·공감하는 영농기술 지원	(총사업량) 49종	9종	10종	10종	10종	10종
	(총사업비) 522.7	106.1	93.5	107.7	107.7	107.7
	(국비) 33.4	6.6	6.7	6.7	6.7	6.7
	(도비) 7.3	1.5	-	1.5	1.5	1.5
	(시비) 487	98	86.8	99.5	99.5	99.5

3 도시근교 소득작목 경쟁력 향상 기술보급

주요업무
소득작목팀

- ◇ 농업환경 변화 대응 신소득원 발굴 및 고품질 원예·특용·축산물 안정생산 기술보급
- ◇ 첨단기술 융복합을 통한 편리성 및 생산성 향상으로 농업 경쟁력 제고

▶ 소득작목 안정생산 기술보급(국·도비)

2025년
4종, 4개소



2026년
6종, 6개소

□ 사업개요

- 사업기간 : 2026. 1.~12.
- 사업량 : 4개 분야, 11종, 12개소
- 사업비 : 575백만 원(국비 150^{26%}, 도비 14^{3%}, 시비 329^{57%}, 자담 82^{14%})
- 사업내용
 - 기후변화 대응 농산물 안정생산 시범 : 3종, 4개소/ 110백만 원
 - 재배환경 개선 및 경쟁력 향상 시범 : 4종, 4개소/ 165백만 원
 - 국내육성 우수 신품종 및 신기술 보급 : 2종, 2개소/ 110백만 원
 - 농업환경 대응 축산업 안정화 지원 : 2종, 2개소/ 190백만 원

□ 추진현황(2025)

- 농업환경 변화 대응 신기술 보급 : 5종, 750백만 원
- 고품질 원예·특용작물 안정생산 기술보급 : 6종, 220백만 원

□ 향후계획

- 사업 신청·접수, 대상자 선정 및 사전교육 : '26. 1.~2.
- 국·도비 확정 사업 1회추경 반영(5종, 350백만 원) : '26. 3.
- 사업 추진 및 현장기술 지도 : '26. 3.~12.
- 사업 결과평가(성과분석, 개선점 도출 등) : '26. 12.

□ 연도별 투자계획

(단위 : 백만 원)

사업명	연차별 사업내역					
	총 계	2025년까지	2026년	2027년	2028년	이후
도시근교 소득작목 경쟁력 향상 기술보급	(총사업량)67종, 86개소	11종, 14개소	11종, 12개소	15종, 20개소	15종, 20개소	15종, 20개소
	(총사업비) 3,720	970	575	725	725	725
	(국 비) 540	165	150	75	75	75
	(도 비) 483.9	19.9	14	150	150	150
	(시 비) 2,122.1	593.1	329	400	400	400
	(기 타) 574	192	82	100	100	100

4 농업인 맞춤형 과학영농기술 지원

주요업무
과학영농팀

- ◇ 맞춤형 과학영농기술 지원에 따른 안전한 농산물 생산 및 생산성 향상
- ◇ 정밀분석 데이터 기반 과학영농기술 실천으로 농가소득 증대

·친환경농업 실천을 위한 과학영농
기술 지원

2025년
4,000건



2026년
4,200건

□ 사업개요

- 사업기간 : 2026. 1.~12.
- 사업량 : 7개 사업
- 사업비 : 569백만 원(국비 7^{1.2%}, 도비 25^{4.4%}, 시비 528^{92.8%}, 자담 9^{1.6%})
- 세부사업
 - 토양분석실 운영 및 시비처방서비스 제공 : 3,500점, 62백만 원
 - 가축분뇨 퇴·액비 부숙도 판정지원 사업 : 1개소, 37백만 원
 - 농산물안전분석실(잔류농약, 중금속) 운영 : 2개소, 188백만 원
 - 종합 실험·연구동 운영 : 1개소, 117백만 원
 - 유용미생물 생산·공급(광합성균 외 3종) : 80톤, 135백만 원
 - 환경장해 저감 미생물 활용 생산기술 시범 : 2개소, 30백만 원

□ 추진현황(2025)

- 토양분석 및 시비처방서 발부 : 3,837점, 54백만 원
- 가축분뇨 퇴·액비 부숙도 판정 서비스 제공 : 110건, 29백만 원
- 잔류농약·중금속 분석 및 분석 결과통지서 발부 : 1,297건, 174백만 원
- 친환경 유용미생물 생산·공급(광합성균 외 4종) : 62톤, 130백만 원
- 환경장해 저감 미생물 활용 생산기술 시범사업 추진 : 2개소, 30백만 원

□ 향후계획

- 농업인 맞춤형 과학영농기술 지원 : '26. 1.~12.
- 추진결과 보고(분석·평가·보완) : '26. 12.

□ 연도별 투자계획

(단위 : 백만 원)

사업명	연차별 사업내역					
	총 계	2025년까지	2026년	2027년	2028년	이후
농업인 맞춤형 과학영농 기술지원	(총사업량) 36개 사업	8	7	7	7	7
	(총사업비) 2,934	442	569	641	641	641
	(국 비) 35	7	7	7	7	7
	(도 비) 117.7	17.7	25	25	25	25
	(시 비) 2,736.3	408.3	528	600	600	600
	(자 담) 45	9	9	9	9	9

5 농가 경영개선 실천 및 자립역량 강화 지원

주요업무
과학영농팀

- ◇ 농축산물 생산·유통·판매 등 경영개선 지원으로 농가소득 향상
- ◇ 현장 컨설팅 중심 맞춤형 경영개선 실천관리를 통한 경영역량 증대

▶ 맞춤형 경영개선 실천관리 지원

2025년
24농가



2026년
25농가

□ 사업개요

- 사업기간 : 2026. 1.~12.
- 사업량 : 3개 사업
- 사업비 : 59.9백만 원(시비 50.9^{85%}, 자담 9^{15%})
- 세부사업
 - 스마트농업경영체 육성 : 25농가, 28.6백만 원
 - 현장 중심 농업경영 진단·개선 시범 : 1개소, 30백만 원
 - 농업 경영상담실 운영 : 1.3백만 원

□ 추진현황(2025)

- 스마트농업경영체 육성 및 농가 경영개선 역량지원 : 24명 21회 182백만 원
- 스마트강소농 실현 현장 접목 기술지원 : 1개소, 30백만 원
- 지역 핵심 유통 농업인 판매기술 확산 : 1개소, 10백만 원

□ 향후계획

- 사업홍보, 신청접수, 대상자 선정, 기본교육 : '26. 1.~ 3.
- 사업추진(후속교육 및 컨설팅, 시범요인 투입 등) : '26. 3.~10.
- 사업결과평가(성과분석, 개선점 도출 등) : '26. 11.~12.

□ 연도별 투자계획

(단위 : 백만 원)

사업명	연차별 사업내역					
	총 계	2025년까지	2026년	2027년	2028년	이후
농가 경영개선 실천 및 자립역량 강화지원	(총사업량) 16개사업	4	3	3	3	3
	(총사업비) 356.1	89.5	59.9	68.9	68.9	68.9
	(국 비)	-	-	-	-	-
	(도 비)	3	3	-	-	-
	(시 비)	270.1	66.5	50.9	50.9	50.9
	(자 담)	83	20	9	18	18

6 돌산갓 우리품종 육성 및 종자보급

주요업무
돌산갓연구팀

- ◇ 지역특산품인 돌산갓 생태적응형 품종개발 및 증식사업 추진으로 유전자원 보존과 소비자 맞춤형 신품종 육성 및 종자 보급체계 확립을 통한 우리시 특산품 경쟁력 제고

▶ 돌산갓 여름재배용 품종 종자 생산

2025년

0kg



2026년

200kg

□ 사업개요

- 운영기간 : 2026. 1.~12.
- 규 모 : 3개소, 9,553m²
 - 연구개발 시험포(1개소, 주삼동) : 비가림·망실하우스(8동) 480m², 노지 2,287m²
 - 종자증식포(2개소, 봉계동, 소라면) : 노지 6,786m²
- 사 업 비 : 28.8백만 원(시비)
- 세부사업
 - 돌산갓 유전자원 D/B화 및 신품종 육성, 우리 품종 종자 증식 : 2개소, 248백만 원
 - 돌산갓 여름재배용 내서성(더위에 잘 견디는 특성)품종 종자 생산 : 1개소, 4백만 원

□ 추진현황

- 돌산갓 주요 유전자원 봄재배 생육특성조사 : '25. 4.~ 6.
- 돌산갓 우량 유전자원 선발 및 채종(79종) : '25. 6.
- 돌산갓 채종장비(종자 풍선비중 정선기) 설치 및 시험운용 : '25. 7.~ 8.

□ 향후계획

- '26년 운영 시험포 및 증식포 파종 및 정식(85종) : '25. 9.~10.
- 돌산갓 연구시험포 유전자원 생육특성조사 및 인공교배 : '26. 3.~ 5.
- 돌산갓 연구시험포 우량 유전자원 선발 및 채종 : '26. 5.~ 6.
- 돌산갓 종자증식포 채종 및 농가보급 : '26. 6.~ 9.

□ 연도별 투자계획

(단위 : 백만 원)

사업명	연차별 사업내역					
	총 계	2025년까지	2026년	2027년	2028년	이후
돌산갓 우리품종 육성 및 종자보급	(사업량) 14개소	2개소	3개소	3개소	3개소	3개소
	(시 비) 257.8	127	28.8	34	34	34

7 돌산갓산업 육성 인프라 지원

주요업무
돌산갓연구팀

- ◇ 돌산갓 재배지 토양환경 및 작부체계 개선으로 고품질 돌산갓 안정 생산 도모
- ◇ 돌산갓(김치) 지리적표시 사후관리로 지역특산물 브랜드 이미지 유지

▶ 돌산갓산업 육성 인프라 지원사업
수혜 농가 및 업체수

2025년
1,066명



2026년
1,360명

□ 사업개요

- 사업기간 : 2026. 1.~12.
- 사업규모 : 8종(생산 기반 조성 6, 지리적 표시 관리 2)
- 사업비 : 537백만 원(시비 277.5^{52%}, 농협 28.8^{5%}, 자담 230.7^{43%})
- 사업내용
 - 돌산갓 비료(유기질비료, 전용비료, 토양개량제) 지원, 녹비작물 종자 구입
 - 돌산갓 전용 관비시스템, 생력재배 농기계 보급
 - 돌산갓(김치) 지리적표시 사후관리(돌산갓 묶음띠, 포장재)

□ 추진현황(2025)

- 돌산갓 재배 토양환경 개선 및 고품질 돌산갓 생산 지원 : ('25)3종, 341백만 원
- 돌산갓(김치) 지리적표시 사후관리 지원 : ('25)2종, 110백만 원
- 돌산갓 생산기반 조성 및 생력 농기계 지원 : ('25)3종, 88백만 원

□ 향후계획

- 지원사업 신청·홍보 및 접수(8종, 537백만 원) : '26. 1.
- 현지심사 및 사업대상자 선정 : '26. 2.
- 보조금 교부신청서 접수 및 교부결정 통보 : '26. 3.
- 사업추진 및 지도 점검 : '26. 4.~11.
- 사업 결과 분석·평가 및 보조금 정산 : '26. 12.

□ 연도별 투자계획

(단위 : 백만 원)

사업명	연차별 사업내역					
	총 계	2025년까지	2026년	2027년	2028년	이후
돌산갓산업 육성 인프라 지원	(사업량) 43개 사업	8개 사업	8개 사업	9개 사업	9개 사업	9개 사업
	(총사업비) 2,792	539	537	572	572	572
	(시 비) 1,456	277	277.5	300.5	300.5	300.5
	(자 담) 1,336	262	259.5	271.5	271.5	271.5

4. 2026년 이렇게 바뀝니다.

I

달라지는 점

구 분	종 전	달라지는 내용	시 행 일
돌산갓 재배농가 자가채종 종자 정선서비스 지원	<ul style="list-style-type: none"> 돌산갓 자가채종* 시 농가별 품구 및 채종망을 이용해 선별 * 농가에서 쓸 종자를 직접 생산하는 일 	<ul style="list-style-type: none"> 돌산갓 자가채종 종자 정선 의뢰 시 농업기술센터 정밀 정선 대행 	'26. 5.~

II

지표로 보는 변화

분 야	사 업 명	정량 목표	
		2025년	2026년
농축산업	식량작물 안정생산 기술보급	8종, 46개소	12종, 47개소
	농업인 기술수요 대응 영농기술지원	9종	10종
	소득작목 안정생산 기술보급(국·도비)	4종, 4개소	6종, 6개소
	친환경농업 실천을 위한 과학영농 기술 지원	4,000건	4,200건
	맞춤형 경영개선 실천관리 지원	24농가	25농가
	돌산갓 여름재배용 품종 농가보급	0kg	200kg
	돌산갓산업 육성 인프라 지원사업 수혜 농가 및 업체수	1,066명	1,360명

4. 농산물유통과

I. 핵심추진사업

1. 학교급식 여수산 친환경농산물 생산기반 구축

II. 주요업무

1. 지역 농특산물 소비와 판로 확대를 통한 먹거리 제공 강화
2. 지역 농특산물 육성 및 브랜드화 추진
3. 농촌융복합산업화 및 농산물 공동브랜드 활성화
4. 농식품 제조·가공 육성 지원
5. 농산물 유통 활성화 지원
6. 정부관리양곡의 효율성 제고
7. 학교급식 우수 식재료 공급 및 먹거리 복지 실현

행정 여건 및 업무 정책 방향

I

행정 여건

- ① 지속가능한 먹거리 체계 구축을 위한 건강하고 안전한 먹거리 보장 필요
 - ▶ 지역 내 각종 먹거리 사업에 로컬푸드 생산-소비 연계 강화
 - ▶ 농산물우수관리(GAP) 인증농가 육성으로 농산물 안전관리체계 구축
 - ▶ 학교급식용 친환경농산물·Non-GMO(유전자 미변형) 식재료 공급 의무
- ② 농산물 판로확대와 농가소득 증대를 위한 농촌융복합산업 활성화 필요
 - ▶ 거문도해풍썩, 섬섬여수옥수수의 명성을 잇는 새로운 농특산물 육성
 - ▶ 농산물 소비 확대를 위한 지역 농특산물 활용 가공상품 개발 활성화
 - ▶ 지역대표 농특산물 브랜드 경쟁력 강화를 위한 지속적인 육성방안 마련

II

업무 정책방향

- 농특산품 판매 경로 다양화로 지역 농산물 소비 촉진
- 농가 소득 증대를 위한 지역 농특산품 육성 및 농산물 유통시설 지원
- 학교급식 우수 식재료 공급 및 생산농가 안정적인 판로 확보

- ① 농특산품 판매 경로 다양화로 지역 농산물 소비 촉진
 - ▶ 온라인 판매 활성화를 위한 지원 확대 및 TV홈쇼핑 판매 지원
 - ▶ 로컬푸드 직매장·장터 운영 활성화를 위한 지원 확대
- ② 농가 소득 증대를 위한 지역 농특산물 육성 및 농산물 유통시설 지원
 - ▶ 지역 여건에 맞는 농특산물 집중 육성 및 브랜드화를 통한 지역 농산물 소비 촉진
 - ▶ 농산물 유통 활성화를 위한 기자재 지원으로 농산물 경쟁력 제고
- ③ 학교급식 우수 식재료 공급 및 생산농가 안정적인 판로 확보
 - ▶ 친환경농산물 계약재배 관리를 통한 지속가능한 생산·공급망 구축
 - ▶ 여수산 친환경농산물 공급 확대를 위한 농가 생산기반 시설 확충

1. 핵심 추진 사업

1	학교급식 여수산 친환경농산물 생산기반 구축	핵심추진사업 유통지원팀
----------	--------------------------------	-----------------

◇ 친환경농산물 중에 학교급식 소요량은 많으나, 여수산 공급률이 낮은 품목의 농가 생산기반 시설 지원으로 공급 확대 및 소득증대 도모

▶ 학교급식 여수산 친환경농산물 생산기반 구축	2025년	➔	2026년
	4개소/55백만 원		6개소/133백만 원

사업개요

- 사업기간 : 2026. 1.~12.
- 사업량 : 6개소 내외(공모) * 여수원예농협(식재료 공급업체) 기부금 사업
- 사업비 : 133백만 원(시비 93^{70%}, 자부담 40^{30%}) * 개소당 25백만 원 이내
- 사업대상 : 학교급식 납품 친환경농산물 계약재배(예정) 농가 및 단체
- 대상품목 : 애호박, 저장감자, 양파, 양배추, 상추, 간마늘 등
- 사업내용 : 생산·저장·유통기반 지원(시설하우스, 중형저온저장고, 수확기, 유통장비 등)

추진현황

- 계약재배 농가 간담회 및 사업 참여 수요조사(12농가, 6품목) : '25. 2.~7.
- 계약재배 농가 역량강화 교육 및 사업설명 : '25. 9.~12.
- 친환경농산물 품목별 수요·공급 분석 : '26. 1.

향후계획

- 추진계획 수립 및 사업 신청·접수, 대상자 선정 : '26. 1.~2.
- 계약재배 약정(학교급식지원센터 ↔ 농가) : '26. 2.~3.
- 품목별 생산기반 시설 구축 등 사업추진·생산 및 납품 : '26. 3.~12.

연도별 투자계획

(단위 : 백만 원)

사업명	연차별 사업내역					
	총 계	2025년까지	2026년	2027년	2028년	이후
학교급식 여수산	(총사업량) 24개소	4개소	6개소	5개소	5개소	4개소
	(총사업비) 688	55	133	200	200	100
친환경농산물 생산기반 구축	(시 비) 482	39	93	140	140	70
	(기 타) 206	16	40	60	60	30

2. 주요업무

1 지역 농특산물 소비와 판로 확대를 통한 먹거리 제공 강화

주요업무
유통정책팀

- ◇ 온·오프라인 연계 홍보 전략 강화로 지역 농특산물 유통 채널 다양화
- ◇ 지속 가능한 판로 체계 마련을 통한 농가 소득 안정화 추진
- ◇ 지속 가능한 먹거리 제공을 위한 지역 농산물 소비 촉진

- ▶ 농특산물 판로기반 확대(온라인, 직거래)
- ▶ 여수시 먹거리 보장위원회 운영 활성화

2025년
185백만 원



2026년
289백만 원

□ 사업개요

- 사업기간 : 2026. 1.~12.
- 사업비 : 295백만 원(도비 48, 시비 247)
- 세부사업
 - 직거래 판로 확대(직거래 장터, 축제·행사장, 행복장터) : 54백만 원
 - 온라인 판로 확대(TV홈쇼핑, 우체국쇼핑몰, 남도장터) : 128백만 원
 - 로컬푸드 출하농가 포장재 지원 및 안전성 검사 : 93백만 원

□ 추진현황(2025년)

- 직거래 판로 확대
 - 행복장터 운영(화양면, 율촌면, 소라면) : 매출액 91백만 원
 - 주요 관광지 판촉활동(1회, 11월, 종포해양공원) : 매출액 15백만 원
 - 직거래 장터, 축제 부스 운영(476백만원, 16개 업체 참여)
- 온라인 판로 확대
 - 우체국쇼핑몰 및 남도장터 입점 운영(153개 업체)
 - TV 홈쇼핑 지원(3개소)
 - 라이브커머스 지원(2개소)
- 로컬푸드 출하농가 포장재 지원 및 안전성 검사(7개소)

□ 향후계획

<직거래 판로 확대>

- 식품박람회, 전시회, 축제·행사장 특산품 부스 운영 : '26. 1.~12.
- 농업인과 도시민이 함께하는 행복장터 운영 : '26. 3.~11.
- 관내 주요 관광지 관측행사 운영 : '26. 4.~11.

<온라인 판로 확대>

- 우체국 쇼핑몰, 남도장터 운영 : '26. 1.~12.
- TV 홈쇼핑 및 온라인 판매(라이브커머스) 지원 : '26. 2.~12.

<로컬푸드 운영 지원>

- 로컬푸드 출하농가 포장재 지원 : '26. 2.~12.
- 로컬푸드 출하농산물 안전성 검사 추진 : '26. 2.~12.
- 우수 농식품업체 포장재 지원 : '26. 2.~11.

□ 연도별 투자계획

(단위 : 백만 원)

사업명	연차별 사업내역					
	총 계	2025년까지	2026년	2027년	2028년	이후
지역농특산물 소비와 판로 확대를 통한 떡거리 제공 강화	(총사업비) 1,945	389	298	298	298	298
	(도 비) 685	137	48	48	48	48
	(시 비) 1,260	252	247	247	247	247

2 지역 농특산물 육성 및 브랜드화 추진

주요업무
농식품육성팀

- ◇ 우리 시 농특산물의 명품화를 위한 지속 가능한 농업 기반 마련 및 판로 안정 지원으로 브랜드가치 향상 도모

▶ 대표 농특산물 브랜드 육성 지원

2025년
213백만 원



2026년
144.2백만 원

□ 사업개요

- 사업기간 : 2026. 1.~12.
- 사업규모 : 6개 사업 / 144.2백만 원(시비 101.7, 자부담 42.5)
- 사업내용
 - 거문도해풍축 경쟁력강화 지원(드론방제, 작업기, 포장재, 물류비) : 92.7백만 원
 - 섬섬여수옥수수 활성화 지원(단가차액, 드론방제) : 51.5백만 원

□ 추진현황(2025년)

- 거문도해풍축 경쟁력 강화 지원 : 3종, 109백만 원
- 섬섬여수옥수수 활성화 지원 : 4종, 104백만 원

□ 향후계획

- 사업 추진계획 수립 및 시달, 신청·접수 : '26. 1.~2.
- 사업대상자 선정 및 보조금 교부결정 : '26. 3.
- 사업추진 및 지도 점검 : '26. 4.~10.
- 사업완료, 보조금 집행 및 정산, 성과분석 : '26. 11.~12.

□ 연도별 투자계획

(단위 : 백만 원)

사업명	연차별 사업내역					
	총 계	2025년까지	2026년	2027년	2028년	이후
지역 농특산물 육성 및 브랜드화 추진	(총사업량) 41종	7종	6종	8종	10종	10종
	(총사업비) 937.2	213	144.2	180	200	200
	(시 비) 640.7	159	101.7	120	130	130
	(기 타) 296.5	54	42.5	60	70	70

3

농촌융복합산업화 및 농산물 공동브랜드 활성화

주요업무
농식품육성팀

- ◇ 지역 농특산물 농촌융복합산업화로 판로 확대 및 부가가치 창출
- ◇ 농촌융복합 인증경영체 육성 및 우리 시 농산물 이미지 제고

▶ 지역 농특산물 농촌융복합 활성화 지원

2025년

578백만 원



2026년

567백만 원

□ 사업개요

- 사업기간 : 2026. 1.~12.
- 사업량 : 3개 사업
- 사업비 : 567백만 원(도비 176, 시비 334, 자부담 57)
- 세부사업
 - 농촌융복합산업 체험활동 건강꾸러미 지원 : 273개소, 440백만 원
 - 지역 농특산물 농촌융복합산업화 기반조성 지원 : 1개소, 67백만 원
 - 여수시 농산물 공동상표 포장재 지원 : 60천매, 60백만 원

□ 추진현황(2025년)

- 농촌융복합산업 체험활동 건강꾸러미 지원 : 349개소, 439백만 원
- 지역 농특산물 농촌융복합산업화 기반조성 지원 : 1개소, 80백만 원
- 여수시 농산물 공동상표 포장재 지원 : 4개소, 59백만 원

□ 향후계획

- 지원사업 추진계획 수립 및 시달, 신청·접수 : '26. 1.~2.
- 사업대상자 선정 및 보조금 교부결정 : '26. 3.
- 사업추진 및 지도 점검 : '26. 4.~10.
- 사업완료, 보조금 집행 및 정산, 성과분석 : '26. 11.~12.

□ 연도별 투자계획

(단위 : 백만 원)

사업명	연차별 사업내역					
	총 계	2025년까지	2026년	2027년	2028년	이후
농촌융복합산업화 및 농산물 공동브랜드 활성화	(총사업량) 21개 사업	3개 사업	3개 사업	5개 사업	5개 사업	5개 사업
	(총사업비) 2,945	578	567	600	600	600
	(도 비) 890	174	176	180	180	180
	(시 비) 1,689	335	334	340	340	340
	(자 부 담) 366	69	57	80	80	80

4 농식품 제조·가공 육성 지원

주요업무
농식품육성팀

◇ 지역 농특산물을 활용한 농식품 제조·가공분야 육성 지원을 통한 농산물 판로 확대와 부가가치 창출로 농가소득 증대 기여

▶ 농식품 제조·가공 육성 지원

2025년
341백만 원



2026년
375백만 원

□ 사업개요

- 사업기간 : 2026. 1.~12.
- 사업량 : 6개 사업
- 사업비 : 375백만 원(국·도비 122, 시비 163, 자부담 90)
- 세부사업
 - 도지사품질인증제품 지원(디자인 제작, 품질검사) : 5개소, 32백만 원
 - 유기가공식품 인증 지원 : 2개소, 4백만 원
 - 농식품 제조·가공업체 자가품질검사비 지원 : 15개소, 30백만 원
 - 국산김치사용업소 식재료 구입비 지원 : 390개소, 117백만 원
 - 절임염수 재활용 설비 구축 지원 : 1개소, 192백만 원

□ 추진현황(2025년)

- 도지사 품질인증제품 디자인 제작 및 자가 품질검사 : 6건, 32백만 원
- 국산김치사용업소 식재료 구입비 지원 : 390개소, 116백만 원
- 절임염수 재활용 설비 구축 : 1개소(강순의명가), 192백만 원
- 유기가공 인증비 지원 : 2개소, 1백만 원

□ 향후계획

- 지원사업 추진계획 수립 및 시달, 신청·접수 : '26. 1.~2.
- 사업대상자 선정 및 보조금 교부결정 : '26. 3.
- 사업추진 및 지도 점검 : '26. 4.~11.
- 사업완료, 보조금 집행 및 정산, 성과분석 : '26. 11.~12.

□ 연도별 투자계획

(단위 : 백만 원)

사업명	연차별 사업내역					
	총계	2025년까지	2026년	2027년	2028년	이후
농식품 제조·가공 육성지원	(총사업량) 20개 사업	6개 사업	6개 사업	6개 사업	6개 사업	6개 사업
	(총사업비) 1,841	341	375	375	375	375
	(국도비) 608	120	122	122	122	122
	(시비) 798	146	163	163	163	163
	(자부담) 435	75	90	90	90	90

5 농산물 유통 활성화 지원

주요업무
유통시설팀

- ◇ 농산물 유통 활성화를 위한 기자재 지원으로 농산물 경쟁력 제고
- ◇ 지역 농산물의 상품성 향상을 통한 농가 소득 증대 도모

▶ 농산물 유통 활성화 지원

2025년
551백만 원



2026년
550백만 원

□ 사업개요

- 사업기간 : 2026. 1.~12.
- 사업량 : 3개 사업
- 사업비 : 556백만 원(도비 28, 시비 272, 자담 256)
- 사업내용
 - 농산물 소형저온저장고 설치 지원 : 29동/ 183백만 원
 - 안전농산물 경쟁력 강화 지원 : 32만매/322백만 원
 - 농산물 직거래 택배비 지원 : 1만건/ 45백만 원

□ 추진현황(2025년)

- 농산물 소형저온저장고 설치 지원 : 30동/ 189백만 원
- 안전농산물 경쟁력 강화 지원 : 32만매/ 317백만 원
- 농산물 직거래 택배비 지원 : 10천건/ 45백만 원

□ 향후계획

- 사업계획 수립 및 사업대상자 선정 : '26. 1.~3.
- 사업추진 및 사업현장 점검 : '26. 4.~10.
- 사업비 집행·정산, 성과분석 : '26. 11.~12.

□ 연도별 투자계획

(단위 : 백만 원)

사업명	연차별 사업내역					
	총 계	2025년까지	2026년	2027년	2028년	이후
농산물 유통 활성화 지원	(총사업량) 15개 사업	3개 사업	3개 사업	3개 사업	3개 사업	3개 사업
	(총사업비) 2,751	551	550	550	550	550
	(도 비) 136	28	27	27	27	27
	(시 비) 1,350	270	270	270	270	270
	(자 담) 1,265	253	253	253	253	253

6 정부관리양곡의 효율성 제고

주요업무
유통시설팀

- ◇ 공공비축미곡 출하 농업인 노동력 절감 및 톨백출하 유도
- ◇ 고품질쌀 소비촉진을 통한 지역쌀 이미지 제고

▶ 정부양곡 효율성 제고 지원

2025년
6개/553백만



2026년
5개/148백만 원

□ 사업개요

- 사업기간 : 2026. 1.~12.
- 사업량 : 5개 사업
- 사업비 : 148백만 원(도비 8, 시비 75, 자부담 65)
- 사업내용
 - 공공비축미곡 톨백포장재 지원 : 2,500매/ 25백만 원
 - 천원의 아침밥 지원 : 11,000명/ 11백만 원
 - 집단급식소 지역쌀 구매 지원 : 15,000포/ 105백만 원
 - 브랜드 홍보용 시식미 제작 지원 : 2,000포/ 6백만 원
 - 쌀 소포장지 제작 지원 : 3,200매/ 1백만 원

□ 추진현황(2025년)

- 벼 가공건조시설 소규모 개보수 지원 : 1개소/ 505백만 원
- 공공비축미곡 톨백포장재 지원 : 3,500매/ 30백만 원
- 천원의 아침밥 지원 : 11,000명/ 11백만 원
- 집단급식소 지역쌀 구매 지원 : 14,000포/ 100백만 원
- 브랜드 홍보용 시식미 제작 지원 : 2,000포/ 6백만 원
- 쌀 소포장지 제작 지원 : 3,200매/ 1백만 원

□ 향후계획

- 추진계획 수립 및 지침 시달, 신청·접수 : '26. 1.~2.
- 사업대상자 선정 및 보조금 교부결정 : '26. 3.
- 사업추진 및 사업현장 점검 : '26. 3.~10.
- 사업완료, 사업비 집행·정산, 성과분석 : '26. 11.~12.

□ 연도별 투자계획

(단위 : 백만 원)

사업명	연차별 사업내역					
	총 계	2025년까지	2026년	2027년	2028년	이후
정부관리양곡 효율성 제고	(총사업량) 31개 사업	6개 사업	5개 사업	6개 사업	7개 사업	7개 사업
	(총사업비) 3,345	653	148	648	948	948
	(도 비) 368	84	8	68	104	104
	(시 비) 1,140	252	75	215	299	299
	(자 담) 1,837	317	65	365	545	545

7 학교급식 우수 식재료 공급 및 먹거리 복지 실현

주요업무
유통지원팀

- ◇ 유소년의 건강한 신체 발달 도모와 친환경농산물 판로 및 농가 소득 증진
- ◇ 지역 농산물 소비 촉진과 취약계층의 농식품 구매 접근성 강화 기여

▶ 학교급식 우수 식재료 공급 및 먹거리 복지 실현

2025년
6개 사업/28,271백만 원



2026년
6개 사업/27,892백만 원

□ 사업개요

- 사업기간 : 2026. 1.~12.
- 사업량 : 6개 사업
- 사업비 : 27,892백만 원(국비 345, 도비 3,857, 시비 10,818, 자부담 12,872)
- 사업대상 : 어린이집, 유치원, 초·중·고·특수학교 및 생계급여 수급가구
- 세부사업
 - 유·초·중·고 무상급식 지원(식품비) : 28,039명, 18,675백만 원
 - 학교급식 식재료 지원(친환경농산물, Non-GMO) : 32,218명, 8,423백만 원
 - 학교급식 식재료 안전성 검사 : 288건, 56백만 원
 - 초등돌봄교실 과일간식 지원 : 1,875명, 48백만 원
 - 농식품 바우처 지원 : 767가구, 690백만 원

□ 추진현황(2025년)

- 유·초·중·고 무상급식 지원(식품비) : 29,403명, 18,464백만 원
- 학교급식 식재료 지원(친환경농산물, Non-GMO) : 32,846명, 9,008백만 원
- 학교급식 식재료 안전성 검사 : 307건, 51백만 원
- 초등돌봄교실 과일간식 지원 : 1,875명, 48백만 원
- 농식품 바우처 지원 : 405가구, 230백만 원

□ 향후계획

- 사업계획 수립 및 지원대상자 확정, 보조금 교부결정 : '26. 1.~3.
- 식재료 안전성 검사 및 공급업체 지도·점검(수시) : '26. 3.~12.
- 친환경농산물·Non-GMO 식재료 공급(매월 정산) : '26. 3.~12.

□ 연도별 투자계획

(단위 : 백만 원)

사업명	연차별 사업내역					
	총계	2025년까지	2026년	2027년	2028년	이후
학교급식 우수 식재료 공급 및 먹거리 복지 실현	(사업량) 30개 사업	6개 사업	6개 사업	6개 사업	6개 사업	6개 사업
	(사업비) 139,839	28,271	27,892	27,892	27,892	27,892
	(국비) 1,573	193	345	345	345	345
	(도비) 19,302	3,874	3,857	3,857	3,857	3,857
	(시비) 54,108	10,836	10,818	10,818	10,818	10,818
	(자부담) 64,856	13,368	12,872	12,872	12,872	12,872

4. 2026년 이렇게 바뀝니다.

I

달라지는 점

구 분	종 전	달라지는 내용	시 행 일
농식품바우처	○ 지원대상 - 생계급여 수급가구 중 임산부 영유아·아동 포함 가구	○ 지원대상 : 청년 추가 지원 - 생계급여 수급가구 중 임산부 영유아·아동·청년 포함 가구	'26.1.
학교급식 Non-GMO 식재료 차액 지원	○ 사업비 - 보조 70%, 자부담 30%	○ 사업비 : 자부담 폐지 - 보조 100% (도비 20% 시비 80%)	'26.1.

II

지표로 보는 변화

분 야	사 업 명	정량 목표	
		2025년	2026년
산업·경제	농촌융복합사업 인증경영체 수	23개소	누적 27개소
	도지사품질인증업체 수	28개소	누적 30개소
	GAP 인증 농가	516농가	544농가
	학교급식 여수산 친환경농산물 공급률	64%	65%

(단위 : 백만 원)

성과목표 및 단위사업	2025년	2026년	증 감	비 고
총 계	60,193	56,051	△4,142	
I. 농업인의 안정적 소득 기반 확충 / 농업정책과	36,005	34,940	△1,065	
1. 농업인의 삶의 질 향상 복지시책 추진	8,635	9,020	385	
2. 친환경농업 내실화 및 농업경영 안정화	5,194	4,833	△361	
3. 녹색축산 실현으로 축산업 경쟁력 강화	2,901	2,809	△92	
4. 맞춤형 식량원예 생산기반 구축	14,183	13,698	△485	
5. 생명존중이 기본이 되는 동물복지정책 추진	1,216	783	△433	
6. 가축전염병 선제적 차단방역 및 축산물 위생관리	1,479	1,385	△94	
7. 도성마을 농촌공간조성사업 등	1,800	1,800	-	
8. 행정운영경비 및 기본경비 등	597	612	15	
II. 핵심농업인력양성을 통한 농업경쟁력 강화 / 농촌진흥과	6,579	3,839	△2,740	
1. 농촌 활력 증진 및 도시농업 인프라 구축	1,230	1,128	△102	
2. 농업·농촌 미래인재 양성 및 귀농귀촌 정착 지원	466	479	13	
3. 여성농업인 역량강화 및 농촌자원 활용	298	235	△63	
4. 농기계 임대서비스 강화 및 농기계 사고 체로화	3,437	592	△2,845	
5. 사계절 다채로운 꽃도시 조성	953	1,193	240	
6. 행정운영경비 및 기본경비 등	195	212	17	
III. 스마트 과학영농 실현 및 기후대응 농산물 안정생산 / 기술보급과	2,146	1,912	△234	
1. 식량작물 안정생산 및 품질고급화 기술보급	422	454	32	
2. 도시근교 소득작목 경쟁력 향상 기술보급	694	391	△303	
3. 농업인 맞춤형 과학영농기술 지원 및 농가 경영 역량강화	495	611	116	
4. 돌산갯 채배·가공 기술 연구 및 지원	411	312	△99	
5. 행정운영경비 및 기본경비 등	124	144	20	
IV. 농업의 6차산업화 및 다양한 판로육성으로 농업경제 활력화 / 농산물유통과	15,464	15,360	△104	
1. 농수특산물 판로기반 확대	346	318	△28	
2. 농특산물 브랜드 육성 개발	841	907	66	
3. 농산물유통지원 및 정부양곡관리	1,368	745	△623	
4. 학교 급식 지원	12,869	13,352	483	
5. 행정운영경비 및 기본경비 등	40	38	△2	

(단위 : 억 원)

부서명	사업명	사업기간	사업규모	'26년 사업비	비고
농업정책과	농어민 공익수당 지원	1. ~ 12.	10,880명	65	
농업정책과	여성농업인 행복바우처 지원	1. ~ 12.	6,650명	13	
농업정책과	유기질비료 지원	1. ~ 12.	798천포	14	
농업정책과	친환경농산물 인증농가 소득보전금 지원	1. ~ 12.	418ha	6	
농업정책과	기본형 공익 직접 지불	1. ~ 12.	10,081명/ 3,403ha	108	
농업정책과	벼 경영안정 대책비 지원	10. ~ 12.	1,295ha	11	
농업정책과	울촌면 도성마을 농촌공간조성사업	2024 ~ 2028	A=183,945m ²	27	
농촌진흥과	2026여수세계섬박람회 환영 꽃경관 조성	1. ~ 12.	6개소	4.8	
농촌진흥과	도시농업교육관 신축	2025~2026	1개소/ 263.8m ²	6.5	
농산물 유통과	학교급식 식재료 지원 (친환경농산물, Non-GMO)	1. ~ 12.	261개소/ 32,218명	8.4	

농업정책과

구 분		주 요 업 무
1분기	1월	<ul style="list-style-type: none"> ▶ 2026년도 보조사업 추진계획 수립 및 시달 ▶ 2026년도 여수시 가축방역심의회 개최
	2월	<ul style="list-style-type: none"> ▶ 설 명절대비 특별 이력점검 추진 ▶ 여수시 농업·농촌 및 식품산업 정책심의회 개최
	3월	<ul style="list-style-type: none"> ▶ 친환경농업단지 마을별 순회교육(의무교육, 안전성관리교육 등) ▶ 2026년도 식육포장처리업소 일제점검 추진
2분기	4월	<ul style="list-style-type: none"> ▶ 상반기 구제역 백신 예방접종 실시
	5월	<ul style="list-style-type: none"> ▶ 상반기 농약 판매업체 유통점검 실시 ▶ 농촌체험마을리더 역량강화 교육 실시
	6월	<ul style="list-style-type: none"> ▶ 하절기 대비 우유류판매업 및 식용란수집판매업 일제점검 추진
3분기	7월	<ul style="list-style-type: none"> ▶ 하절기 휴가철 대비 축산물 위생점검 추진 ▶ 주민참여예산 농업분과위원회 개최
	8월	-
	9월	<ul style="list-style-type: none"> ▶ 가을철 농촌일손돕기 ▶ 추석 명절대비 이력제 특별점검 ▶ 농지이용실태조사 실시
4분기	10월	<ul style="list-style-type: none"> ▶ 하반기 농약 판매업체 유통점검 실시 ▶ 농어촌민박사업자 서비스 안전 교육 추진
	11월	<ul style="list-style-type: none"> ▶ 농어촌민박 소방안전시설 지원사업 추진 ▶ 차년도 친환경비료 지원사업 추진 ▶ 제23회 여수시 후계농업경영인대회 개최
	12월	<ul style="list-style-type: none"> ▶ 기본형 공익직불금 지급
연 중		<ul style="list-style-type: none"> ▶ 보조사업 추진현황 지도·점검 및 집행·정산 ▶ 유기동물 구조·포획 및 입양

농 촌 진 흥 과

구 분	주 요 업 무	
1분기	1월	<ul style="list-style-type: none"> ▸ 2026년도 새해농업인 실용교육 ▸ 겨울꽃 관리 및 봄꽃 식재 기반정비
	2월	<ul style="list-style-type: none"> ▸ 농업인학습단체 및 품목별 농업인연구회 연시총회 ▸ 도시민 친환경 가족텃밭 분양 ▸ 영농준비철 농기계 순회수리 추진 ▸ 2026여수세계섬박람회 꽃경관 조성 준비(사업대상지 선정 등)
	3월	<ul style="list-style-type: none"> ▸ 농업인학습단체 및 품목별 농업인연구회 연시총회 ▸ 작물 생육단계별 현장 영농기술교육(3~5월) ▸ 귀농·귀촌 영농기초기술교육(3~5월) ▸ 제21기 여수시 농업인대학 입학식 ▸ 농업인 인큐베이팅(성장 지원) 교육(3~9월) ▸ 학교 도시농부 자투리텃밭 운영 수요조사 ▸ 여성농업인 전문교육 추진 ▸ 농기계 현장실무교육 추진(트랙터, 관리기) ▸ 봄꽃 모듬화단, 화분 식재 및 유관기관 봄꽃 화분 배치 ▸ 2026여수세계섬박람회 꽃경관 조성 준비(시안 확정 및 계약 등)
2분기	4월	<ul style="list-style-type: none"> ▸ 학교4-H 그린프로그램 운영(4~9월) ▸ 다양한 우리쌀 활용 교육 추진 ▸ 2026여수세계섬박람회 꽃경관 조성(관내 주요지점6, 부행사장2)
	5월	<ul style="list-style-type: none"> ▸ 농업인학습단체 선진농업 해외연수 ▸ 실버세대 찾아가는 원예교실 추진 ▸ 농촌자원 도농교류 현장체험교육
	6월	<ul style="list-style-type: none"> ▸ 여름꽃 모듬화단, 화분 식재 및 유관기관 여름꽃 화분 배치
3분기	7월	<ul style="list-style-type: none"> ▸ 농기계 현장실무교육 추진(트랙터, 관리기)
	8월	<ul style="list-style-type: none"> ▸ 청년4-H회 중앙 야영대회
	9월	<ul style="list-style-type: none"> ▸ 제21기 여수시 농업인대학 졸업식 ▸ 농기계 현장실무교육 추진(콤바인) ▸ 가을꽃 모듬화단, 화분 식재 및 유관기관 가을꽃 화분 배치 ▸ 2026여수세계섬박람회 꽃경관 조성 사업 운영 및 관리
4분기	10월	<ul style="list-style-type: none"> ▸ 농식품 가공 창업 교육 ▸ 청년4-H회 도 경진대회
	11월	<ul style="list-style-type: none"> ▸ 제23회 여수시 농업인학습단체 한마음대회 ▸ 농기계 현장실무교육 추진(트랙터, 관리기) ▸ 겨울꽃 모듬화단, 화분 식재 및 유관기관 겨울꽃 화분 배치
	12월	<ul style="list-style-type: none"> ▸ 2026년도 농업행정 및 농촌진흥사업 종합평가회 ▸ 농업인학습단체 및 품목별 농업인연구회 연말총회
연 중		<ul style="list-style-type: none"> ▸ 농업인학습단체 육성 및 관리(3개 단체) ▸ 시가지 주요지점 대형 화분 식재 및 관리

기 술 보 급 과

구 분	주 요 업 무	
1분기	1월	<ul style="list-style-type: none"> ▶ 시범사업 추진계획 수립 ▶ 품목별 농업인연구회 육성계획 수립
	2월	<ul style="list-style-type: none"> ▶ 시범사업 현지심사 및 대상자 선정 ▶ 농작물 병해충 관찰포 선정: 5작목, 14개소
	3월	<ul style="list-style-type: none"> ▶ 시범사업 대상자 사전교육 실시 ▶ 품목별 농업인연구회 연시총회 및 연찬교육 ▶ 스마트 농업 경영체 육성 교육 실시
2분기	4월	<ul style="list-style-type: none"> ▶ 시범사업 시범요인 투입 및 현장기술지도
	5월	<ul style="list-style-type: none"> ▶ 시범사업 시범요인 투입 및 현장기술지도 ▶ 옥수수 돌발 비래해충 긴급 방제 지원
	6월	<ul style="list-style-type: none"> ▶ 시범사업 시범요인 투입 및 현장기술지도 ▶ 품목별 농업인연구회 2분기 연찬교육
3분기	7월	<ul style="list-style-type: none"> ▶ 벼 일반단지 긴급방제비 지원
	8월	<ul style="list-style-type: none"> ▶ 폭염피해 예방 농작물 및 가축 관리 현장기술지원
	9월	<ul style="list-style-type: none"> ▶ 벼농사 종합평가회 ▶ 품목별 농업인연구회 3분기 연찬교육
4분기	10월	<ul style="list-style-type: none"> ▶ 품목별 농업인연구회 현지연찬
	11월	<ul style="list-style-type: none"> ▶ 시범사업 완료 및 정산검사 추진
	12월	<ul style="list-style-type: none"> ▶ 품목별 농업인연구회 연말총회 ▶ 시범사업 결과평가회 개최
연 중	<ul style="list-style-type: none"> ▶ 월간 농업기술지 '이끄미' 제작 및 배부 ▶ 영농정보 휴대전화 문자발송 ▶ 농작물 관리 카드뉴스 및 앰프방송 자료 배부 	

농산물유통과

구 분		주 요 업 무
1분기	1월	<ul style="list-style-type: none"> ▶ 농촌융복합산업화 공모사업 신청접수 ▶ 제1차 농촌융복합산업 신규인증 경영체 모집
	2월	<ul style="list-style-type: none"> ▶ 거문도해풍썩 출하 물류비 지원 등 사업추진 ▶ 도지사품질인증 디자인 제작 등 사업추진 ▶ 설맞이 농산물 원산지표시 지도·단속 ▶ 여수시 친환경 무상급식 지원 심의위원회 ▶ 학교급식 지원사업 지침 및 친환경농산물 교육
	3월	-
2분기	4월	<ul style="list-style-type: none"> ▶ 상반기 도지사품질인증제 신청·접수 ▶ 정부관리양곡 상반기 재고조사 실시
	5월	▶ 제2차 농촌융복합산업 신규인증 경영체 모집
	6월	-
3분기	7월	▶ 상반기 양곡관리 특별회계 결산
	8월	▶ 제3차 농촌융복합산업 신규인증 경영체 모집
	9월	▶ 추석맞이 농산물 원산지표시 지도·단속
4분기	10월	<ul style="list-style-type: none"> ▶ 정부관리양곡 하반기 재고조사 실시 ▶ 여수시 먹거리 보장 위원회 회의 개최
	11월	▶ 공공비축미곡 매입
	12월	-
연 중		<ul style="list-style-type: none"> ▶ 보조사업 추진현황 지도·점검 및 집행·정산 ▶ 여수시 친환경 무상급식 지원 실무협의회 개최(매월) ▶ 학교급식 식재료 공급업체 및 납품농가 지도·점검

2026년 주요행사 일정표

월별	행사명	장소	일자
1월	· 2026년도 새해농업인 실용교육	농업기술센터	1. 20.~1. 30.
2월	· 농기계 순회수리교육 · 2026년도 농업산학협동심의회 정기회의	농촌 마을회관 농업기술센터 내	2월 상·중순 2월 중순
3월	· 작물 생육단계별 현장 영농기술교육 · 귀농·귀촌 영농기초기술교육 · 품목별 농업인연구회 연시총회 · 도시민 친환경 가족텃밭 참가자 사전교육 · 농업인학습단체 및 품목농업인연구회 연시총회 · 하반기 농기계 현장실무교육 · 제21기 여수시 농업인대학 입학식 · 농업인 인큐베이팅(성장 지원) 교육 · 도시민과 농업인이 함께하는 행복장터 · 후계농업경영인대회 전국대회 참석 · 스마트 농업 경영체 육성 교육	농촌 마을회관 농업기술센터 농업기술센터 농업기술센터 농업기술센터 농업기술센터 농업기술센터 여수시 일원 제주도 여수시 일원	3~5월 3~5월 3월 상순 3월 상순 3월 중순 3월 중·하순 3월 하순 3~9월(기간중 10회) 미정 3. 31. ~ 4. 2. 미정
4월	· 농업인단체 국외 선진농업 연수 · 학교4-H 그린프로그램 운영 · 농기계임대사업소 돌산분소 개소식	농업기술센터 미정 해당 중고등학교 돌산 둔전	4~7월 4월 중순 4~9월 미정
5월	· 봄철 농촌 일손돕기 · 실버세대 찾아가는 원예교실 운영 · 농촌자원 도농교류 현장체험교육 · 농업인학습단체 선진농업 해외연수	미정 노인복지관 등 농촌교육농장 등 농업선진국	5월 중순 5월 중순 5월 중순 5월 하순
6월			
8월	· 청년4-H회 중앙 야영대회	미정	8월 중순
9월	· (사)전라남도친환경농업협회 회원대회 개최 · 가을철 농촌 일손 돕기 · 하반기 농기계 안전이용교육 · 제21기 여수시 농업인대학 졸업식 · 벼농사 종합평가회 개최	농업기술센터 관내 일원 농업기술센터 농업기술센터 미정	9월 중순 9월 중순 9월 중순 9월 하순 9월 하순
10월	· 주요관광지 판촉 행사 · 농산물 가공 창업교육 · 청년4-H회 도 경진대회	여수엑스포역 광장 농업기술센터 미정	미정 10월중 미정
11월	· 제23회 여수시 농업인학습단체 한마음대회 · 공공비축미곡 매입 · 제23회 여수시 후계농업경영인 대회 · 하반기 농기계 현장실무교육	진남체육관 여수시 일원 진남경기장 농업기술센터	11월 11일 11월 상순 11월 중순 11월중·하순
12월	· 농업인학습단체 및 품목농업인연구회 연말총회 · 품목별 농업인연구회 연말총회 · (사)여수시친환경농업협회 연말총회 · 2026년도 농업행정 및 농촌진흥사업 종합평가회	농업기술센터 농업기술센터 농업기술센터 농업기술센터	12월 상순 12월 상순 12월 중순 12월 중순

14. 상하수도사업단

1. 수도 행정 과
2. 상 수도 과
3. 하 수도 과

I. 기본 현황

1

조직 및 인력

○ 조 직 : 3과 11팀

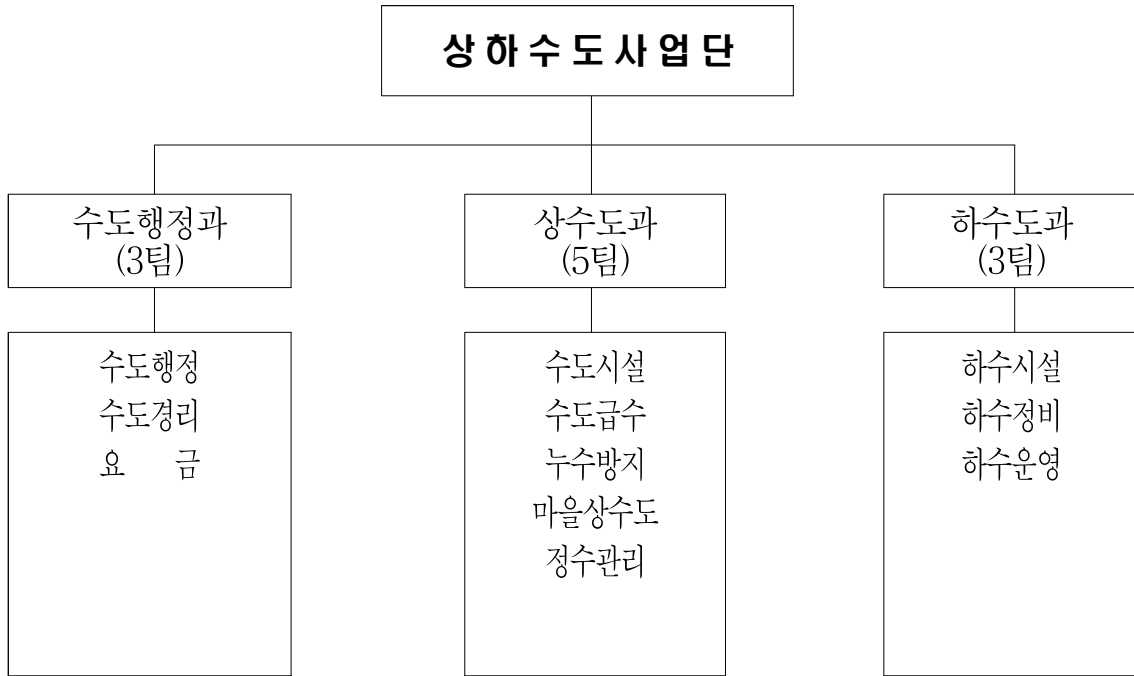

○ 정원/현원 : 91명/87명

(2026. 1. 7. 기준)

구 분	합계	일 반 직						전문 경력관	정무	연구직
		4급	5급	6급	7급	8급	9급			
합 계	91/87	1/1	3/3	17/23	23/23	25/12	22/25	-	-	-
수도 행정 과	19/18	1/1	1/1	5/6	4/5	6/3	2/2	-	-	-
상 수 도 과	52/50	-	1/1	9/10	13/15	12/5	17/19	-	-	-
하 수 도 과	20/19	-	1/1	3/7	6/3	7/4	3/4	-	-	-

2

부서별 주요업무

부 서 별	주 요 업 무
수 도 행 정 과	<ul style="list-style-type: none"> ○ 상수도 특별회계 예산편성 및 운영, 예산 배정관리 ○ 상수도 특별회계 지출 및 결산관리 ○ 지방채 관리 ○ 지방공기업 재산 및 물품관리 ○ 상하수도 공사, 물품구매·제조 용역 등 계약관리 ○ 상수도 사용료 부과·징수 및 세입결산
상 수 도 과	<ul style="list-style-type: none"> ○ 수도정비계획 및 상수도시설 확충 계획 수립 ○ 유수율 제고를 위한 노후관 교체 ○ 소규모 급수시설 및 마을상수도시설 유지·관리 ○ 수돗물 생산 및 원수·정수 수질관리 ○ 상수도시설(정수장, 가압장, 배수지 등) 운영·관리 ○ 상수원보호구역 관리
하 수 도 과	<ul style="list-style-type: none"> ○ 하수도정비 기본계획 및 하수도시설 확충 계획 수립 ○ 지방공기업 하수도사업 특별회계 운영 및 관리 ○ 하수도정비 기본계획 수립 및 시행 ○ 하수관로정비 임대형 민간투자사업(BTL) 추진 ○ 하수처리수 재이용 민간투자사업(BTO) 시설 운영 및 관리 ○ 소규모 공공하수처리시설 민간투자사업(BTL) 시설 운영 및 관리 ○ 하수관로정비 및 마을하수도사업 추진 ○ 도시침수 예방사업 추진 ○ 하수도 유지관리 및 생활민원 처리 ○ 하수도 통계자료 수집 및 작성 ○ 하수관련 재해대책 업무 ○ (공공, 소규모) 하수처리시설 관리대행 운영 및 관리 ○ 지하수 인·허가 등 관련 업무

3

주요 현황

□ 상수도 시설 현황

○ 급 수

(2025. 12. 31. 기준)

총인구 (명)	급수인구 (명)	생산량 (천m ³)	급수전수 (개)	보급률 (%)	부과량 (천m ³)	유수율 (%)	무수율(%)	
							누수율	유효율
263,284	259,335	44,410	48,564	98.5	28,156	63.4	20.5	16.1

○ 가압장 및 배수지

가 압 장 (개소)			배 수 지	소형 가압시설
계	원 수	정 수		
33	2	31	37개소 / 59,562m ³	56개소

○ 정수시설

개소수	시설용량	주 요 시 설 물							
		착수정	혼화지	침전지	정수지	막여과 (계열)	급 속 여과지	완 속 여과지	해 수 담수화
5	156,720m ³ /일	8	6	13	21	2개소 (10계열)	21	2	2

○ 송·배수시설

도·송 수 관		배 수 관		급 수 관		총연장
구 경	연 장	구 경	연 장	구 경	연 장	
100~1000mm	64km	80~250mm	699km	13~50mm	1,028km	1,791km

○ 소규모 수도시설

구 분	수원형태	개소	급수인구	일일공급수량	비 고
소 규 모 수도시설	계	32	3,186명	1,289m ³	
	마을상수도	13	2,383명	875m ³	20톤 이상, 500톤미만/일
	소규모급수시설	19	803명	414m ³	20톤미만/일

○ 전용상수도 시설

구 분	수원형태	개소	급수인구	일일공급수량	비 고
전용상수도	계	2	520명	296.96m ³	
	여도아파트	1	320명	96.96m ³	일 1인당 급수량 220ℓ/일
	유월드 루지 테마파크	1	200명	200m ³	일 1인당 급수량 500ℓ/일

□ 하수도 시설 현황

○ 하수도 현황

(2025. 12. 31. 기준)

행정구역 면적 (A)	배수구역 면적 (B)	행정구역 인구 (C)	배수구역 인구 (D)	계획하수 관로연장 (E)	시설하수 관로연장 (F)	하수도보급	
						배수인구 기준 (D/C)	하수관로 기준 (F/E)
512.3km ²	387.10km ²	263,284	247,581	1,290.7km	1,187.6km	94.1%	92.1%

○ 하수종말처리장

시설용량 (천톤/일)	부지면적 (m ²)	처리공법	사업비 (백만 원)	준공연도	건조설비 (톤/일)	중계펌프장
110	132,321	연속 회분식 활성슬러지법	197,000	'04.12.31.	110	13개소
0.75	7,020	막공법 (KSMBR)	22,392	'18.6.18.	-	5개소

○ 마을하수처리시설

개소수	처리용량 (톤/일)	읍 면 별
52	5,490	돌산읍 18, 소라면 5, 율촌면 3, 화양면 10, 남면 5, 화정면 4, 삼산면 2, 삼일동 2, 묘도동 3

○ 지하수 용도별(신청건수)

구분	계	생활용수	공업용수	농업용수	기타
계	13,621	7,949	152	5,506	14
2026년	0	0	0	0	0
2026년 이전	13,621	7,949	152	5,506	14

○ 지하수 폐공

구분	계	생활용수	공업용수	농업용수	기타
계	1,225	741	48	428	8
2026년	0	0	0	0	0
2026년 이전	1,225	741	48	428	8

II. 2026년 시정목표 및 실천방향

시민이 안전하고 행복한 친환경 물관리

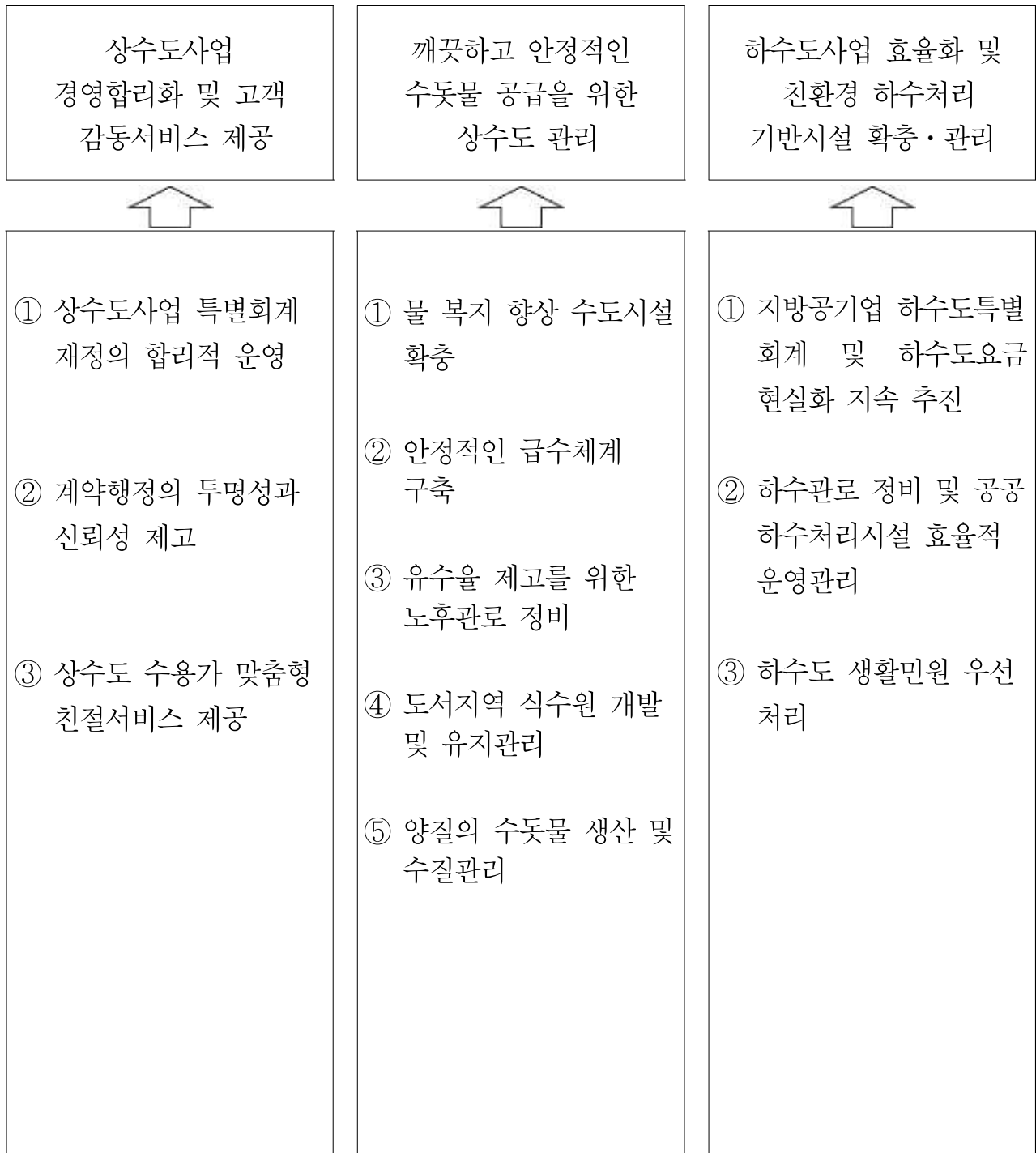

III. 2026년 주요업무계획

상 하 수 도 사 업 단

① 수도행정과

② 상수도과

③ 하수도과

1. 수도행정과

I. 신규시책사업

1. 다자녀 가구 수도요금 감면 대상 확대 추진

II. 주요업무

1. 상수도특별회계 공유재산 효율적 관리
2. 시민이 공감하는 투명하고 신속한 상·하수도 계약
3. 원격검침시스템 효율적 운영으로 투명한 요금행정 구현
4. 상수도 요금 사용료 부과·징수 관리
5. 상수도요금 현실화 및 효율체계 개선 용역

행정 여건 및 업무 정책 방향

I

행정 여건

① 농어촌·원도심지역 상수도 수용가 맞춤형 서비스 필요

- 요금·누수 관련 민원 최우선 해결로 상수도행정 시민 만족도 향상

② 사회적 약자 및 친서민 시책 지속 추진

- 다가구, 수급자, 장애인, 다자녀, 누수 등 수도요금 감면 혜택

II

업무 정책방향

▣ 직원 친절 생활화 및 민원응대 역량 강화로 최상의 상수도행정 서비스 제공

▣ 상수도 수용가 맞춤형 고객 감동 서비스 제공

① 시민이 감동하는 상수도행정 서비스 추진

- 대민 서비스 향상을 위한 내부역량 강화
- 상수도 사용량 검침 결과 신뢰성, 요금 납부 편리성 등 확대 추진
- 주민 불편 및 개선 요구 사항 적극 추진

② 투명하고 공정한 상·하수도 계약 추진

- 예산 신속집행 목표 달성을 위한 계약 적기 추진
- 소액 수의계약의 지역업체 우선 계약 및 공정한 순번제 운영
- 조달청(G2B)을 통한 합리적 공개입찰 추진

③ 상수도 수용가 맞춤형 친절서비스 제공

- 상수도 사용량 급증(옥내누수) 수용가 옥내누수 점검 사전 안내
- 요금조회 및 납부, 급수 중단, 동파 예방 등 상수도 관련 다양한 정보 제공

1. 신규 시책사업

1 다자녀 가구 수도요금 감면 대상 확대 추진

신규시책사업
요금팀

- ◇ 우리 시의 적극적인 인구정책 추진 일환으로 관내 다자녀 가구를 대상으로 한 수도요금 감면 기준을 완화하여 실질적인 양육비용 경감과 출산 장려에 기여코자 함

□ 사업개요

- 시 기 : 2026년 2월 고지분(1월 사용분)부터
- 대 상 : 여수시에서 거주하고 있는 다자녀가구
(부 또는 모와 2명 이상의 18세 미만의 자녀가 함께 주민등록되어 있는 세대)
* 감면기준 : 18세 미만 자녀 3명 이상 가구 → 2명 이상 가구
- 감면내용 : 가정용 5톤 요금 감면(4,360원)
- 신청방법 : 읍·면·동 주민센터 방문 신청 접수

□ 추진상황 및 계획

- 상하수도요금 감면 확대 검토 보고 : '25. 3.
- 관련 조례 개정 : '25. 9. ~ 12.
- 다자녀 상하수도요금 감면 시행 계획 수립 : '25. 12.
- 시민 홍보 및 감면 신청 접수 : '25. 12.
- 감면 적용 : '26. 2.

□ 기대효과

- 출산장려 사회 분위기 조성 및 아이키우기 좋은 도시 여수 이미지 제고

◆ 상.하수도요금 감면 현황(2025년)

(단위: 천 건, 백만원)

구 분	합 계		수급자.장애인		다자녀(3명)		공동주택		옥내누수	
	건수	금액	건수	금액	건수	금액	건수	금액	건수	금액
계	1,239	1,048	268	575	24	53	945	189	2	231
상수도	1,097	718	139	398	12	36	945	189	1	95
하수도	142	330	129	177	12	17	-	-	1	136

2. 주요업무

1 상수도특별회계 공유재산 효율적 관리

주요업무
수도행정팀

- ◇ 공유재산 사용 실태를 정확하게 파악하여 효율적으로 관리
- ◇ 공유재산 사용(대부)료 부과·징수 철저히 사업예산 수익 확보에 기여

▶ 공유재산 사용(대부)료 징수율

2025년

98.7%



2026년

98.8%

□ 공유재산 현황

- 공유재산 관리현황

(단위 : 건, m²)

구 분	토지		건물	
	필지	면적	동수	면적
합계	350	1,357,670	41	12,100.28
행정재산	340	1,343,635	39	11,953.47
일반재산	10	14,035	2	146.81

- 공유재산 사용(대부)료 부과 현황

(단위 : 건, m², 천 원)

구 분	부과			징수		
	건수	면적	금액	건수 (필지/동수)	면적	금액
합계	25	148,637	6,750	25	148,637	6,750
토지	24	148,527	6,584	24	148,527	6,584
건물	1	110	166	1	110	166

□ 추진현황

- 2025년 공유재산 정기분 사용·대부료 부과·징수(25건 / 25건 100%)

□ 향후계획

- 2026년 정기분 공유재산 사용(대부)료 부과·징수 : '26. 3.~4.
- 공유재산 (건물, 토지 등) 전수조사 실시 : '26. 7.~10.

2 시민이 공감하는 투명하고 신속한 상·하수도 계약

주요업무
수도경리팀

- ◇ 투명하고 신속한 계약을 통한 수도 행정의 신뢰도 및 청렴도 향상
- ◇ 지역과 상생하고 공감하는 계약 행정으로 시민이 만족하는 시정 추구

▶ 지역경제 활성화를 위한
지역업체 우선 계약

2025년

89%



2026년

89.5%

□ 사업개요

- 소액 수의계약의 지역업체 우선 계약 및 공정한 순번제 운영
- 조달청(G2B)을 이용한 공사·용역·물품 등의 입찰로 전자계약 체결
- 수도급수 대행업체의 공정한 선정 및 운영

□ 추진현황

(’25. 12. 31. 기준)

- 2천만 원 미만 공사, 용역(소액 수의계약) : 281건 / 2,955백만 원
- 2천만 원 이상 공사, 용역(수의견적 제출, 경쟁입찰) : 72건 / 17,226백만 원
- 물품 및 관급자재 구매 ※ 건별 기준 : 235건 / 4,860백만 원
- 수도 급수공사(신설·개조) : 86건 / 691백만 원

□ 향후계획

- 관내 업체 참여 확대 및 특정 업체 수의계약 편중 방지로 지역경제 활성화 추진
- 신속하고 공정한 계약 업무 처리 및 투명한 계약 정보 공개
 - 계약 현황 내역, 입찰 정보 등 시 홈페이지에 매월 전면 공개
- 재정 신속 집행을 위한 계약 절차 간소화 및 행정 소요일수 단축
- 수도 급수 대행업체 순번제 계약 및 공정한 관리(9개소)
- 하자 검사 실시(상·하반기 정기 및 매월 수시검사)

3 원격검침시스템 효율적 운영으로 투명한 요금행정 구현

주요업무
요금팀

- ◇ 스마트 원격검침시스템 도입·운영으로 업무 효율성 증대
- ◇ 수용가별 실시간 모니터링 및 정확한 요금 부과로 투명한 행정서비스 제공

▶ 원격검침데이터 확인 및 정확도

2025년

98.3%



2026년

98.4 %

□ 사업개요

- 기 간 : 2026. 1. ~ 12.(연중)
- 사 업 량 : 7개 읍면동 6,321전(총 급수전의 13%)
 - ※ 돌산읍, 남면, 화정면, 삼산면, 월호동, 삼일동, 묘도동 등 일부 지역
- 사업내용
 - 도서면 등 검침 곤란한 지역 실시간 모니터링을 통한 원격 검침 실시
 - 원격 검침 및 요금, 누수, 계량기 고장 등 수용가 민원 실시간 대응
 - 정확한 검침 및 오류율 검증으로 투명한 검침 행정서비스 제공

□ 추진상황

- 도서지역 디지털계량기 및 단말기 설치완료(6,321전/상수도과) : '23. 8.~12.
- 스마트 원격검침 및 상수도 요금 부과 시스템 연계 운영 : '24. 1.~
- 스마트 원격검침 운영시스템 유지관리 용역 계약 체결 : '26. 1.~

□ 추진계획

- 옥내누수, 계량기 고장 등 실시간 모니터링으로 수용가 민원 대응
- 시스템 미 연계 수용가(누락, 신설 등) 스마트 원격검침 일원화
- 주기적 정비, 사고 예방 및 기능 개선 등을 위한 시스템 유지관리 추진

4 상수도 요금 사용료 부과·징수 관리

주요업무

요금팀

- ◇ 상수도 요금의 철저한 부과·징수로 상수도 특별회계 재정 운영에 기여
- ◇ 지속적인 징수 활동으로 상수도 요금 납부의식 제고

▶ 상수도 요금 징수율 제고

2025년

98.5%



2026년

98.6%

□ 사업개요

- 기간 : 2026. 1. ~ 12.(연중)
- 대상 : 27개 읍면동, 45,100전 내외(매월)
- 주요내용 : 2026년도 수도요금 징수 목표 달성(목표율 : 98.6%)
 - 정기분 부과 및 현년도 징수율 극대화로 체납액 최소화
- 매월 특별 징수반 지정 운영 : 8개조, 32명(직원 10, 민간검침원 22)

□ 추진상황

- 연도별 부과·징수 현황

(단위: 백만 원, %)

구 분	부과액	징수액	징수율	비 고
2025년	29,485	28,894	98	
2024년	29,757	29,627	99.5	
2023년	28,541	28,527	99.9	

□ 추진계획

- 철저한 수용가 관리 및 검침으로 수도요금 부과·징수 철저
- 다양한 상수도요금 납부제도 홍보 및 납세 편의 제공
 - 지로, 자동이체, 가상계좌, 신용카드 결제 등 납세 편의 제도 확산
- 고액 상습 체납자에 대한 분석 등 적극적인 납부 독려로 체납요금 최소화
- 수급자, 장애인, 다자녀, 옥내누수 등 요금감면 민원 신속 처리

- ◇ 상수도 생산원가 상승, 낮은 현실화율 지속으로 요금 인상 필요성 증가
- ◇ 시민 경제적 부담 및 수도요금 현실화 수준 고려하여 추진

□ 사업개요

- 사업명 : 여수시 상수도요금 현실화 및 효율체계 개선 용역
- 소요예산 : 20,000천원(시비)
- 주요내용
 - 상수도 특별회계 재정분석을 통한 상수도사용료 현실화 방안 마련
 - 요금체계 분석을 통한 업종 구분, 업종별 상수도 사용료, 누진체계 개선 방안 마련 등

□ 추진현황

- 상·하수도 요금 현실화 시행 방침 결재 : '25. 4. 17.
- '26년도 본예산 편성 : '25. 12.

□ 추진계획

- 상수도요금 현실화 및 효율체계 개선 용역 계획 : '26. 2.
- 용역 수행업체 계약 및 착수 : '26. 3.
- 용역 중간보고 : '26. 5.
- 용역 최종보고 : '26. 6.
- 상수도요금 현실화 및 효율체계 개선 계획 수립 : '26. 7.

3. 2026년 이렇게 바뀝니다.

I

달라지는 점

구 분	종 전	달라지는 내용	시 행 일
다자녀가구 수도요금 감면 확대	○ 다자녀가구(18세 미만 3인) - 가정용 5톤(4,360원)	○ 다자녀가구(18세 미만 2인) - 가정용 5톤(4,360원)	'26년 2월 고지분 (1월 사용분)부터

II

지표로 보는 변화

분 야	사 업 명	정량 목표	
		2025년	2026년
상·하수도 정주여건	상수도특별회계 공유재산 관리	98.7%	98.8%
	지역경제 활성화를 위한 지역업체 우선 소액수의 공사·용역·물품 계약	89%	89.5%
	스마트 원격검침시스템 도입으로 효율성있는 요금행정 구현	98.3%	98.4%
	상수도 요금 사용료 부과·징수	98.5%	98.6%

2. 상수도과

I. 핵심추진사업

1. 지방상수도 현대화 사업(노후상수관망 정비)
2. 여수시 도서지역 급수계통 공급 전환사업
3. 학용·여서·덕충 중블록 등 3개소 노후상수관망 정비

II. 신규시책사업

1. 미급수지역(울촌, 화양) 농어촌 생활용수 개발사업

III. 주요업무

1. 여수시 여서 통합배수지 신설사업
2. 여수시 수도정비계획 변경 용역
3. 죽림 및 심곡 배수지 증설사업
4. 울촌 배수지 증설사업
5. 여천동 내동마을 일원 노후관로 교체공사
6. 여수동초등학교 일원 노후관로 교체공사
7. 상하수도물관리 국내 행사개최
8. 도서지역 수도시설 개량사업
9. 정수사업장 노후 수질계측기 교체사업
10. 둔덕·학용정수장 소독방식 정비사업

행정 여건 및 업무 정책 방향

I 행정 여건

- ① 시민에게 깨끗하고 안전한 상수도 공급시설 확충
 - 지방상수도 현대화 사업을 통한 우수율 제고 및 깨끗한 물 공급
 - 도서지역 급수계통 공급 전환사업으로 상수도 기반시설 확충
- ② 시민이 안심하고 믿고 먹을 수 있게 안정적인 수돗물 지속 관리
 - 고도정수처리시설 상시 운영 및 수질관리를 통한 수돗물 인식 개선
 - 상수도 노후관로 교체를 통한 녹물 발생 예방 및 지속적인 누수탐사

II 업무 정책방향

- ▣ 시민에게 깨끗하고 안전한 수돗물 공급을 위한 상수도 시설물 확충
- ▣ 노후 상수관로 현대화사업 추진을 통한 우수율 제고 및 깨끗한 물 공급

- ① 상수도시설 확충 및 안정적인 급수체계 구축
 - 도서지역 급수계통 공급 전환사업
 - 미급수지역 지방상수도 확충사업
 - 노후 상수관로 교체 및 배수지 증설사업
- ② 우수율 제고를 위한 노후관로 정비
 - 지방상수도 현대화 사업(노후상수관망 정비)
 - 20년 이상 된 노후관로 교체 사업
- ③ 도서지역 식수원 개발 및 유지관리
 - 도서지역 수도시설 설치 및 개량사업
 - 소규모 섬 해수담수화 장비 지원사업
- ④ 양질의 수돗물 생산 및 원·정수 관리
 - 정수장 노후 시설물 개량사업

1. 핵심 추진 사업

1	지방상수도 현대화 사업(노후상수관망 정비)	핵심추진사업 누수방지팀
----------	--------------------------------	-----------------

- ◇ 20년 이상 된 노후관로 교체로 깨끗하고 안전한 수돗물 공급
- ◇ 유수율 관리를 통한 상수도 경영의 효율성 향상

<ul style="list-style-type: none"> ▶ 노후관로 교체 ▶ 누수탐사 및 정비 	2025년	➡	2026년
	<ul style="list-style-type: none"> ▶ 노후관 교체 L=35km ▶ 누수탐사 및 정비 70km 		<ul style="list-style-type: none"> ▶ 노후관 교체 L=26.3km ▶ 누수탐사 및 정비 77km

□ 사업개요

- 사업기간 : 2020. ~ 2026.
- 사업위치 **전 지역(84)**: 블록시스템 구축, 유지관리시스템 구축
 - ↳ **둔덕중블록(24)**: 노후관 교체, 누수탐사 및 정비 **유수율 85% 달성 대상**
- 사업량 : 관로교체 L=61.3km, 누수탐사 정비 L=147km, 유지관리시스템 1식
- 사업비 : 51,353백만 원(국비 25,677^{50%}, 시비 25,676^{50%})

□ 추진현황

- 지방상수도 현대화사업 국비 확보 : '19. 9. 16.
- 기본 및 실시설계용역 계약 및 착수 : '20. 12. 1.
- 사전기술심의(환경부) 완료(총사업비, 대상지 최종 확정) : '23. 1. 9.
- 기본 및 실시설계용역 완료 : '23. 5. 17.
- 관망운영 및 누수탐사용역 착수 : '23. 10. 4.
- 블록구축 및 관망 정비 및 유지관리시스템 설치 착공 : '24. 1. 3.
- 블록구축 및 관망정비 공사 2차분 착공 : '24. 12. 24.
- 블록시스템 구축공사 1차분 준공 : '25. 7. 8.
- 블록시스템 구축공사 3차분 착공 : '25. 12. 23.

□ 향후계획

- 블록시스템 구축공사 2차분 준공 : '26. 3.
- 블록시스템 구축공사 3차분 준공 및 잔여분 착공 : '26. 7.
- 누수탐사 복구공사 착공 및 성과검증 용역 착수 : '27. 3.
- 지방상수도 현대화사업 준공(성과검증완료) : '27. 12.

□ 문제점 및 대책

- 우리 시 예산 상황에 따라 시비 확보 어려움에 따른 공사 지연 우려
⇒ 2026년 추경 편성 시 시비 부족분 편성하여 조속히 추진 필요

□ 연도별 투자계획

(단위 : 백만 원)

사업명	연차별 사업내역			
	총계	2025년까지	2026년	이후
지방상수도 현대화사업	블록구축 84개소 노후관교체 61.3km 누수탐사 147km	블록구축 84개소 노후관교체 35km 누수탐사 70km	노후관교체 26.3km 누수탐사 77km	-
	총사업비 (51,353)	39,606	11,747	-
	국비 (25,677)	25,677	-	-
	시비 (25,676)	13,929	11,747	-

[블록분할 현황도]



2 여수시 도서지역 급수계통 공급 전환사업

핵심추진사업

수도시설팀

- ◇ 2026 여수섬박람회 성공개최 기반 마련 및 섬 주민과 관광객 편의 제공
- ◇ 섬지역 수원고갈 등으로 안정적인 지방상수도 공급을 위해 국도 77호선 (화태-월호-개도-제도-백야) 상수관로 설치

▶ 도서지역 지방상수도 공급

2025년
실시설계용역



2026년
공사 착공

□ 사업개요

- 사업기간 : 2024. ~ 2028.
- 위 치 : 남면, 화정면 도서지역 일원 (화태-월호-개도-제도-백야)
- 사업량 : 상수관로(D150) L=17.0km (육상 12.8km/ 관매달기 4.2km)
- 총사업비 : 13,974백만 원(국비 9,782^{70%}, 도비 1,258^{9%}, 시비 2,934^{21%})

□ 추진현황

- 기본 및 실시설계용역 착수 (계약체결 : '24. 6. 25.) : '24. 6. 25.
- 시비 예산 반영 [11.5억('24년 - 5억, '25년 - 6.5억)] : '24. 1./'25. 1.
- 여수시 수도정비계획 변경 고시 : '25. 7. 21.

□ 향후계획

- 행정절차 이행(건설기술심의, 도로굴착협의 심의 등) : '26. 1.
- 기본 및 실시설계용역 준공 : '26. 4.
- 사업 시행 : '26. ~ '28.

□ 연도별 투자계획

(단위 : 백만 원)

사업명	연차별 사업내역			
	총 계	2025년까지	2026년	2027년 이후
도서지역 급수계통 공급 전환사업	(총사업량) 관매달기 등	실시설계	실시설계, 관로	관로, 배수지
	(총사업비) 13,974	1,150	3,792	9,032
	(국 비) 9,782	-	3,360	6,422
	(도 비) 1,258	-	432	826
	(시 비) 2,934	1,150	-	1,784

3

학용여사덕충 중블록 등 3개소 노후상수관망 정비

핵심추진사업

누수방지팀

- ◇ 20년 이상 된 노후관로 교체로 깨끗하고 안전한 수돗물 공급
- ◇ 지방상수도 현대화사업과 연계, 노후상수도 정비사업 조기 시행

▶ 노후관로 교체

2025년
예산확보



2026년
실시설계용역

□ 사업개요

- 사업기간 : 2026. ~ 2031
- 위 치 : 학용, 여사, 덕충 중블록 일원
- 총사업비 : 33,159백만 원(국비 16,580^{50%}, 시비 16,579^{50%})
- 사업내용 : 노후상수관로 교체 L=47.6km

□ 추진현황

- 2026년 지역균형발전특별회계 예산 신청 : '25. 2. 13.
- 환경부 예산 가내시(2026년 3,316백만 원) : '25. 9. 23.
- ※ 당초 48,657백만 원 신청하였으나 33,159백만 원으로 가내시

□ 향후계획

- 2026년 1회추경 예산 편성 : '26. 4.
- 기본 및 실시설계, 건설사업관리 용역 착수 : '26. 7. ~
- 환경부 사전기술 심의 및 실시설계 완료 : '27. 12.
- 공사 착공 : '28. 3. ~
- 공사 준공 : '30. 12.
- 환경부 성과 심사 완료 : '31. 12.

□ 연도별 투자계획

(단위 : 백만 원)

사업명	연차별 사업내역				
	총 계	2025년까지	2026년	2027년	2028년 이후
학용·여사·덕충 중블록 등 3개소 노후상수관망 정비	(총사업량) 노후관 교체 L=47.6km	-	기본 및 실시설계	기본 및 실시설계	공사 추진
	(총사업비) 33,159	-	3,316	3,316	26,527
	(국 비) 16,580	-	1,658	1,658	13,264
	(시 비) 16,579	-	1,658	1,658	13,263

2. 신규 시책사업

1 미급수지역(울촌·화양) 농어촌 생활용수 개발사업 신규시책사업 수도시설팀

◇ 지방상수도가 공급되지 않은 농어촌 지역 주민에게 안정적이고 깨끗한 지방상수도를 공급하여 정주여건 개선에 기여

▶ 미급수지역 농어촌생활용수 개발

2025년
실시설계 등



2026년
공사 착공

□ 사업개요

- 사업기간 : 2024. 7. ~ 2027. 12.
- 위 치 : 여수시 울촌면(산수), 화양면(오천, 이천 등) 일원
- 사 업 량 : 급배수관 L= 6.7km, 가압시설 등
- 총사업비 : 3,800백만 원(국비 2,660^{70%}, 도비 342^{9%}, 시비 798^{21%})

□ 추진현황

- 울촌지구(산수마을) 공사 시행(시비 798백만원 선투입) : '24. 7. ~
- 2025년 상수도분야(전환사업) 보조금 교부 : '25. 2. 27.
- 2025년 1회추경 예산 반영(국도비 395백만 원) : '25. 4.
- 실시설계용역 착수 (울촌·화양지구) : '25. 6. 25.

□ 향후계획

- 실시설계용역 준공 : '26. 2.
- 행정절차 이행 : '26. 3.
- 공사 시행 : '26. 4.~'27. 12.

□ 연도별 투자계획

(단위 : 백만 원)

사업명	연차별 사업내역					
	총 계	2025년까지	2026년	2027년	2028년	이후
미급수지역 (울촌·화양) 농어촌 생활용수 개발사업	(총사업량) 3개소	1개소	2개소	-	-	-
	(총사업비) 3,800	1,193	790	1,817	-	-
	(국 비) 2,660	350	700	1,610	-	-
	(도 비) 342	45	90	207	-	-
	(시 비) 798	798	-	-	-	-

3. 주요업무

1	여수시 여서 통합배수지 신설사업	주요업무 수도시설팀
----------	--------------------------	---------------

◇ 노후화된 배수지(1987년 설치/38년 경과)에 대하여 인근 급수구역까지 공급 가능한 통합 배수지를 설치하여 먹는 물에 대한 불안감 해소 및 깨끗한 수돗물의 안정적 공급에 기여

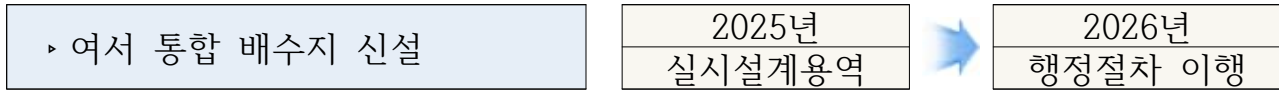

사업개요

- 사업기간 : 2025. ~ 2028.
- 위 치 : 여수시 여서배수지 일원 (여서동 183-4)
- 사 업 량 : 배수지 신설(V=8,700m³) 1개소
- 총사업비 : 10,300백만 원(국비 7,210^{70%}, 시비 3,090^{30%})

추진현황

- 여수시 수도정비계획 반영 : '21. 10.
- 2025년 상수도분야(전환사업) 보조금 교부 : '25. 2. 27.
- 2025년 제1회 추경 예산 반영 (6억원) : '25. 4.

향후계획

- 실시설계용역 및 행정절차 이행 : '26. 1.
- 실시설계용역 준공 : '26. 12.
- 공사 시행 : '27. 1. ~ '28. 12.

연도별 투자계획

(단위 : 백만 원)

사업명	연차별 사업내역					
	총 계	2025년까지	2026년	2027년	2028년	이후
여수시 여서 통합 배수지 신설사업	(총사업량) 1개소	실시설계	실시설계	배수지증설	배수지증설	-
	(총사업비) 10,300	2,000	1,000	4,000	3,300	-
	(국 비) 7,210	2,000	500	2,500	2,210	-
	(시 비) 3,090	-	500	1,500	1,090	-

2 여수시 수도정비계획 변경 용역

주요업무
수도시설팀

- ◇ 「수도법」에 따라 안정적이고 효율적인 물 공급과 지속 가능한 수자원 관리를 위한 수도정비계획 변경 및 수도시설의 체계적 유지관리를 위한 수도시설 기술진단 병행 시행 (수도정비계획 반영사업에 한해 국·도비 지원 가능)

▶ 수도정비계획 변경 용역

2025년
용역 준비



2026년
용역 추진

□ 용역개요

- 용역기간 : 2026. 2. ~ 2026. 12.
- 위 치 : 여수시 관내 일원
- 과 업 량 : 수도정비계획 변경 1식, 수도시설 기술진단
 - 수도정비계획 - 10년마다 수립, 5년마다 타당성 검토
 - 수도시설(정수장, 상수관망) 기술진단 - 5년마다 시행
- 용 역 비 : 200백만 원(전액 시비)

□ 추진현황

- 여수시 수도정비계획 고시 : '21. 10.

□ 향후계획

- 2026년 본예산 반영(200백만 원) : '26. 1.
- 용역 시행 : '26. 2. ~ '26. 12.
- 여수시 수도정비계획 변경 승인·수립 : '27. 12.

□ 연도별 투자계획

(단위 : 백만 원)

사업명	연차별 사업내역					
	총 계	2025년까지	2026년	2027년	2028년	이후
여수시 수도정비계획 변경 용역	(총사업량) 1식	-	1식	-	-	-
	(총사업비) 200	-	200	-	-	-
	(국 비) -	-	-	-	-	-
	(도 비) -	-	-	-	-	-
	(시 비) 200	-	200	-	-	-

3 죽림 및 심곡 배수지 증설사업

주요업무
수도급수팀

◇ 각종 개발사업 등 급수 소요량 증가 대비 상수도 기반시설 확충으로 안정적인 수돗물 공급체계 구축

▶ 배수지 증설 V=6,400m³

2025년
관로 및 배수지 설치



2026년
관로 및 배수지 설치

□ 사업개요

- 사업기간 : 2021. 1. ~ 2026. 12.
- 위 치 : 소라면 죽림리 및 안산동 일원
- 사업규모 : 배수지(V=6,400m³) 증설(죽림 4,000, 심곡 2,400)
가압장 2개소, 송배수관로 L= 5.48km
- 총사업비 : 19,300백만 원(전액 시비)
※ 기존 배수지 현황 : 죽림배수지 V=10,800m³, 심곡배수지 V=3,430m³

□ 추진현황

- 기본 및 실시설계 용역 착수 : '21. 5. 11.
- 상수도 원인자 부담금 징수 : '22. 4. 30.
- 일반수도사업 인가 : '23. 2. 9.
- 공사 착공(총괄 및 1차분) : '23. 8. 1.
- 1차분 준공 및 2차분 착공 : '24. 3. 8.
- 3차분 착공 : '25. 3. 5.
- 2차분 준공 : '25. 7. 30.

□ 향후계획

- 3차분 준공 : '26. 2.
- 4차분 착공 : '26. 2.
- 4차분 및 총괄 준공 : '26. 12.

□ 연도별 투자계획

(단위 : 백만 원)

사업명	연차별 사업내역					
	총 계	2025년까지	2026년	2027년	2028년	이후
죽림 및 심곡 배수지 증설사업	(총사업량) 배수지 2개소 가압장 2개소, 관로부설 5.48km	배수지 1(토공), 관로4.87km	배수지2, 가압장2, 관로 0.61km	-	-	-
	(총사업비)	19,300	8,800	10,500	-	-
	(시 비)	19,300	8,800	10,500	-	-

- ◇ 울촌면 공동주택 신축에 따른 급수 소요량 증가 대비 상수도 기반 시설 확충으로 안정적인 수돗물 공급체계 구축

▶ 배수지 증설 $V=800\text{m}^3$

2025년

실시설계용역



2026년

행정절차이행 및
관로설치

□ 사업개요

- 사업기간 : 2025. 4. ~ 2027. 12.
- 위 치 : 울촌면 조화리 일원
- 사업규모 : 배수지($V=800\text{m}^3$) 증설, 가압장 1개소, 송배수관로 $L=3\text{km}$
- 총사업비 : 5,400백만 원(전액 시비)
 - ※ 기존 배수지 현황 : $V=200\text{m}^3$

□ 추진현황

- 수도정비계획(부분변경) 신청 : '24. 6. 20.
- 상수도원인자부담금 협약 체결(3개사) : '24. 12. 13.
- 실시설계용역 착수 : '25. 4. 13.
- 여수시 수도정비계획 변경 고시 : '25. 7. 21.
- 실시설계용역 일시정지 : '25. 12. 11.
 - ※ 실시설계용역 관련 후속 절차 이행에 따른 일시정지

□ 향후계획

- 용역 준공 및 일반수도사업 인가 : '26. 6.
- 공사추진 : '26. 7. ~ '27. 12.

□ 연도별 투자계획

(단위 : 백만 원)

사업명	연차별 사업내역					
	총 계	2025년까지	2026년	2027년	2028년	이후
울촌 배수지 증설사업	(총사업량) 배수지 1개소 가압장 1개소, 관로부설 3.0km	실시설계	관로 3.0km	배수지 1, 가압장 1	-	-
	(총사업비)	5,400	310	2,200	2,890	-
	(시 비)	5,400	310	2,200	2,890	-

5

여천동 내동마을 일원 노후관로 교체공사

주요업무
누수방지팀

◇ 노후 상수관로 정비 및 교체로 유수율을 제고하고 체계적인 수도시설물 관리를 통한 깨끗한 수돗물 공급

▶ 노후 상수관로 교체 L=1.174km	2025년	→	2026년
	-		추경예산 확보 관로 교체 L=1.174km

□ 사업개요

- 사업기간 : 2026. 5. ~ 2027. 12.
- 위 치 : 여천동 185-1번지 일원(내동마을)
- 사 업 량 : 관로 교체 L=1.174km(배수관로 445m, 급수관로 729m)
- 총사업비 : 345백만 원(전액 시비)

□ 추진현황

- 실시설계 완료 : '24. 6.

□ 향후계획

- 2026년 1회 추경 예산 편성(345백만 원) : '26. 4.
- 행정절차 이행 : '26. 6. ~ '26. 7.
- 공사 추진 : '26. 7. ~ '27. 12.

□ 연도별 투자계획

(단위 : 백만 원)

사업명	연차별 사업내역					
	총 계	2025년까지	2026년	2027년	2028년	이후
노후 상수관로 교체공사	(총사업량) 관로 교체 L=1.174km	실시설계 완료	관로 교체 L=1.174km	-	-	-
	(총사업비) 345	-	345	-	-	-
	(시 비) 345	-	345	-	-	-

6

여수동초등학교 일원 노후관로 교체공사

주요업무
누수방지팀

◇ 노후 상수관로 교체를 통한 안정적인 수질과 수압을 확보하여 주민 생활환경 개선

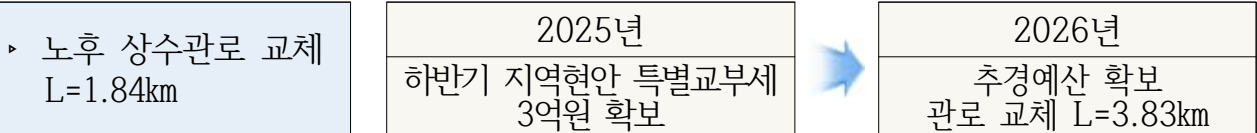

□ 사업개요

- 사업기간 : 2026. 5. ~ 2027. 2.
- 위 치 : 여수동초등학교 일원(진남로 151)
- 사 업 량 : 노후상수관로 교체 L=1.84km(배수관로 0.84km, 급수관로 1.0km)
- 총사업비 : 330백만 원(전액 시비) ※ 특별교부세 300백만 원 포함

□ 추진현황

- 2025년 하반기 지역현안 특별교부세 정기교부 신청 : '25. 10. 16.
 - 특별교부세 교부결정(기획예산과-22566) : '25. 12. 16.
- ※ 교부신청금액 1,000백만 원 / 교부결정금액 300백만 원

□ 향후계획

- 2026년 1회추경 예산 편성(설계비 30백만 원 추가 편성) : '26. 4.
- 실시설계용역 발주 : '26. 5.
- 계약심사 및 계약의뢰 : '26. 8.
- 공사 착공 : '26. 9.
- 공사 준공 : '27. 2.

□ 연도별 투자계획

(단위 : 백만 원)

사업명	연차별 사업내역					
	총 계	2025년까지	2025년	2027년	2028년	이후
여수동초등학교 일원 노후관로 교체공사	(총사업량) 관로 교체 L=1.84km	-	관로 교체 L=1.84km	-	-	-
	(총사업비) 330	-	330	-	-	-
	(시 비) 330	-	330	-	-	-

7 상하수도 물관리 국내 행사개최

주요업무
누수방지팀

- ◇ 상수도 분야 대규모 회의, 포럼 등을 2026여수세계섬박람회 개최 전·중에 유치하여 박람회 성공 개최의 마중물 역할 기여

▶ 2025~2026년(연 1회)
물종합기술연찬회 개최

2025년
2025년 하반기
물종합기술연찬회 개최

2026년
2026년 하반기
물종합기술연찬회 개최

□ 행사개요

- 개최시기 : 2026. 9. 10.(목) ~ 9. 11.(금) * 2026여수세계섬박람회 기간 내
- 장 소 : 여수엑스포컨벤션센터
- 행사규모 및 내용

개최기관	행사내용	참석인원	경제적 파급효과
국회환경포럼, 워터저널	물종합기술연찬회 및 세미나	물산업 관계자 및 공무원 등 1,000여 명	1회/ 10억 2천만원*

* 근거 : 한국관광데이터랩 기반(참여자 수, 행사비용 반영) / 한국관광공사 운영

- 소요예산 : 40백만 원

□ 추진현황

- 각 기관 관계자 현장 답사 완료 : '24. 6.
- 개최 대상지 확정(개최기관) 및 협약 체결 : '25. 4. 28.
- 2025년 하반기 물종합기술연찬회 개최 : '25. 9. 25. ~ 9. 26.
※ 기후부, 지자체 공무원, 물산업 관계자 등 850여 명 참석

□ 향후계획

- 2026년 하반기 물종합기술연찬회 개최 : '26. 9. 10. ~ 9. 11.

□ 연도별 투자계획

(단위 : 백만 원)

사업명	연차별 사업내역			
	총 계	2025년까지	2026년	이후
상하수도 물관리 국내 행사개최	(총사업량) 2회	1회	1회	-
	(총사업비) 40	20	20	-
	(시 비) 40	20	20	-

※ 예산지원 : MICE 인센티브

8 도서지역 수도시설 개량사업

주요업무
마을상수도팀

- ◇ 도서지역 급수시설 노후화로 수질 저하 및 잦은 고장 발생
- ◇ 시설물 개량사업을 통해 안정적인 식수 공급으로 생활환경 개선

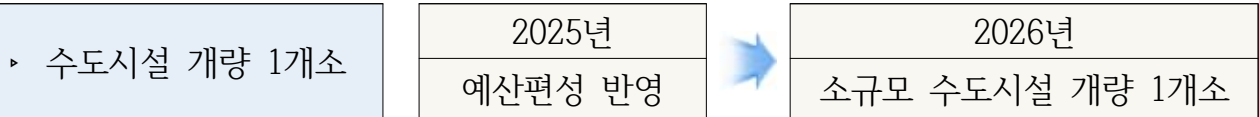

□ 사업개요

- 사업기간 : 2025. 6. ~ 2026. 3.
- 위 치 : 남면 연도로 산 502-3일원 * 기존 배수탱크 부지
- 사업량 : 정수설비 등 설치(다층 여과기, 정밀여과기 등)
- 사업비 : 690백만 원(도비 483^{70%}, 시비 207^{30%})

□ 추진현황

- 도비보조금 교부결정 1차(도비 241.5) : '25. 2. 27.
- 도비보조금 교부결정 2차(도비 144.9) : '25. 6. 15.
- 성립전 예산사용 승인 요청(도비 386.4) : '25. 8. 12.
- 실시설계 용역 착수 : '25. 9. 24.
- 도비보조금 교부결정 4차(도비 96.6) : '25. 12. 3.
- 실시설계 용역 일시정지 : '25. 12. 16.

※ 지하수관정 등 추가 시설 검토 및 협의 지연

□ 향후계획

- 실시설계 용역 완료 : '26. 3.
- 2026년도 1회추경 예산 편성(도비 96.6, 시비 207) : '26. 4.
- 공사 추진 : '26. 4 ~ 7.

□ 연도별 투자계획

(단위 : 백만 원)

사업명	연차별 사업내역			
	총 계	2025년까지	2026년	이후
도서지역 수도시설 개량사업	(총사업량) 1개소	1개소	1개소	-
	(총사업비) 690	386.4	303.6	-
	(도 비) 483	386.4	96.6	-
	(시 비) 207	-	207	-

9 정수사업장 노후 수질계측기 교체사업

주요업무
정수관리팀

◇ 실시간 원·정수 수질 감시 및 측정 기기의 장비 노후화 및 제품 단종으로 성능 유지에 따른 어려움으로 인한 교체 추진

▶ 노후 수질계측기
24대 교체

2025년
예산편성 및
행정절차 추진



2026년
둔덕, 학용, 거문도, 개도
정수장 교체사업 추진

□ 사업개요

- 사업기간 : 2026. 1. ~ 8.
- 위 치 : 정수사업장 4개소 (둔덕, 학용, 개도, 금오도)
- 사 업 량 : 수질계측기 24대 교체
 - 잔류염소 2대, 탁도 17대, 수소이온농도 5대

정수장명	둔덕	학용	금오도	개도
내 용	잔류염소 1, 탁도 12, 수소이온농도 3	잔류염소 1, 탁도 2 수소이온농도 2	탁도 2	탁도 1

- 사 업 비 : 306백만 원(전액 시비)

□ 추진계획

- 일상감사 및 계약심사 등 행정절차 이행 : '26. 1.
- 계약체결 및 착수 : '26. 4.
- 납품 및 교체 : '26. 8.

□ 연도별 투자계획

(단위 : 백만 원)

사업명	연차별 사업내역				
	총 계	2025년까지	2026년	2027년	이후
정수사업장 노후 수질계측기 교체사업	(총사업량) 24대	-	24대	-	-
	(총사업비) 306	-	306	-	-
	(시 비) 306	-	306	-	-

10 둔덕·학용정수장 소독방식 정비사업

주요업무
정수관리팀

- ◇ 수돗물 살균 공정을 액화염소로 사용 중으로 누출 상황시 지역주민과 근무자에게 심각한 피해를 입힐 수 있는 위험 상존
- ◇ 소독방식을 압축 염소용기 사용에서 시판차염 투입 소독방식으로 변경하여 위험요인 제거로 정수처리 공정 소독 계통의 안정성 확보

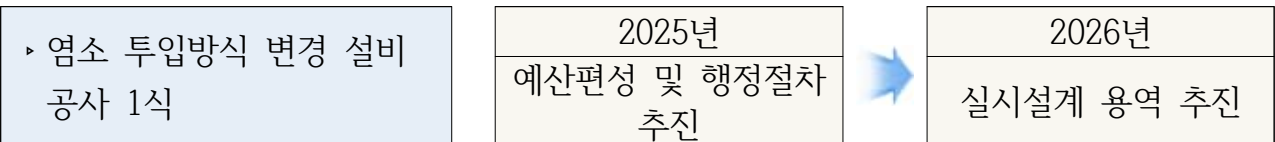

□ 사업개요

- 사업기간 : 2026. 1. ~ 12.
- 위 치 : 여수시 둔덕, 학용정수장
- 사 업 량 : 둔덕, 학용정수장 소독방식 변경(액화염소 → 시판차염)
- 사 업 비 : 1,600백만 원(국비 800^{50%}, 시비 800^{50%})

□ 추진현황

- 2026년 노후상수도정비 신규사업 수요조사 제출(여수시→전남도) : '25. 4.
- 2026년 지특회계 예산신청(여수시→전남도) : '25. 7.
- 2026년도 상수도분야 신규사업 반영 : '25. 9.

□ 추진계획

- 실시설계용역 시행 : '26. 1. ~ 4.
- 사업시행 : '26. 5. ~ 12.

□ 연도별 투자계획

(단위 : 백만 원)

사업명	연차별 사업내역				
	총 계	2025년까지	2026년	2027년	2028년이후
둔덕·학용 정수장 소독방식 정비사업	(총사업량) 2개소	-	2개소	-	-
	(총사업비) 1,600	-	1,600	-	-
	(국 비) 800	-	800	-	-
	(도 비) -	-	-	-	-
	(시 비) 800	-	800	-	-

4. 2026년 이렇게 바꿉니다.

I

달라지는 점

구 분	종 전	달라지는 내용	시 행 일
죽림 및 심곡배수지 증설	<ul style="list-style-type: none"> ○ 죽림배수지 V=10,800m³ ○ 심곡배수지 V=3,430m³ 	<ul style="list-style-type: none"> ○ 죽림배수지 V=14,800m³ (증 4,000m³) ○ 심곡배수지 V=5,830m³ (증 2,400m³) 	'26. 12.
미급수지역 지방상수도 공급		<ul style="list-style-type: none"> ○ 3개 마을 상수도 공급 <ul style="list-style-type: none"> - 울촌면 산수리 신대마을 - 화양면 화동리 산전마을 - 화양면 창무마을 	'26. 1.

II

지표로 보는 변화

분 야	사 업 명	정량 목표	
		2025년	2026년
상수도	급수율	98.5%	98.6%
	유수율	65.5%	66.0%

3. 하수도과

I. 핵심추진사업

1. 원도심권 하수관로정비 민간투자사업(BTL)
2. 도원사거리 일원 하수도정비 중점관리지역 정비사업
3. 국동지구 하수도정비 중점관리지역 정비사업
4. 중앙동지구 하수도정비 중점관리지역 정비사업

II. 주요업무

1. 하수처리시설 관리 및 적정운영
2. 율촌 도성마을 하수도 시설사업
3. 삼산면 장촌마을 하수처리시설 설치공사
4. 삼산면 죽촌마을 하수처리시설 설치공사

행정 여건 및 업무 정책 방향

I

행정 여건

- ① 원도심권의 기존 합류식 하수관로 미정비로 인해 연안 오염 심각
 - 매년 시민 및 관광객들로부터 악취로 인한 불편 민원 지속 발생
 - 재원 조달의 한계로 관내 하수관로 정비에 장기간 소요
 - 민간자본을 활용한 하수관로 정비사업 적기 추진

- ② 기후변화로 인한 국지성 집중호우, 기습폭우 등의 침수피해 발생에 대비한 도시 침수 대응 필요
 - 지형적 여건으로 만조 시 배수불량으로 인한 침수피해 빈번
 - 근본적인 방재대책 수립 필요

- ③ 농어촌지역에서 발생된 생활하수를 적정 처리할 수 있는 하수처리 시설 확충 시급
 - 남해안의 적조 예방 및 청정해역 보전 필요
 - 재원 조달의 한계로 처리시설 확충에 장기간 소요

- ▣ 분류식 하수관로 및 처리시설 확충으로 악취민원 해소
- ▣ 도시침수 예방에 따른 재산 및 인명피해 최소화

① 하수관로 정비

- 하수관로정비 임대형 민간투자사업 추진(79.7km, 1,244억 원)

② 도시침수 대응

- 도원사거리 일원 하수도정비 중점관리지역 정비사업
(빗물펌프장 300m³/분, 유수지 3,000m³, 관로정비 4.2km, 214억 원)
- 국동지구 하수도정비 중점관리지역 정비사업
(빗물펌프장 1,500m³/분, 유수지 3,000m³, 관로정비 2.2km, 357억 원)
- 중앙동지구 하수도정비 중점관리지역 정비사업
(빗물펌프장 250m³/분, 유수지 1,600m³, 관로정비 5.4km, 278억 원)

③ 하수처리시설 확충 및 효율적 운영 관리

- 율촌 도성마을 하수도 설치공사 설치(1개소, 330m³/일, 183억 원)
- 삼산면 장촌마을 하수처리시설 설치(80m³/일, 67.52억 원)
- 삼산면 죽촌마을 하수처리시설 설치(60m³/일, 46.86억 원)
- 소규모 공공하수처리시설 민간투자시설 운영·관리(20개소, 1,750m³/일, 138억 원)
- 하수처리수 재이용 민간투자시설 운영·관리(5만톤/일, 18.6km, 785억 원)

I. 핵심 추진 사업

1	원도심권 하수관로정비 민간투자사업(BTL)	핵심추진사업 하수시설팀
----------	--------------------------------	-----------------

◇ 재원조달의 한계로 장기간 소요되는 하수관로 정비를 민간자본을 활용한 사업 추진으로 정주여건 개선, 하수처리장 운영 효율 향상 및 인근해역 수질개선 도모

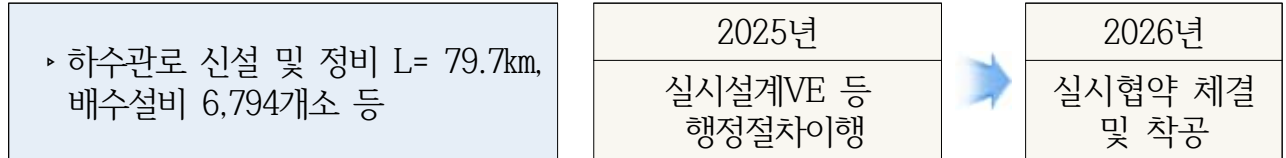

사업개요

- 사업위치 : 관내 합류식지역 일원
- 사업규모 : 하수관로 L= 79.7km*, 배수설비 1식 *오수 57.9km, 우수 21.8km
- 사업기간 : 공사기간 40개월, 운영기간 20년
- 총투자비 : 1,244억 원 (민자)
- 추진방식 : 민간투자제안사업 BTL 방식 (사업제안자 : DL건설(주))

추진현황

- 사업제안 의향서 제출 : '19. 12. 11.
- 국회한도액 승인(고시: 대통령 공고 제2022-333호) : '22. 12. 30.
- 중앙민간투자 심의(제3자공고, 기획재정부) : '23. 12. 4.
- 사업제안서 평가 완료 : '24. 3. 26.
- 우선협상대상자 지정 : '24. 4. 3.
- 본협상 착수(기본설계VE 등) : '24. 5. 1.
- 1차 협상 완료 : '24. 9. 24.
- 중앙민간투자 심의(사업시행자 지정 및 실시협약, 기획재정부) : '25. 7. 8.
- 실시설계VE 착수 : '25. 9. 3.

향후계획

- 재원협의를 : '26. 1.
- 실시계획 승인을 : '26. 2.
- 착공을 : '26. 3.
- 준공(운영개시)을 : '29. 6.

연도별 투자계획

(단위 : 백만 원)

사업명	연차별 사업내역					
	총 계	2025년까지	2026년	2027년	2028년	이후
원도심권	(총사업량)관로 79.7km 등	행정절차이행	착공, 50km 등	20.0km 등	25.0km 등	29.7km 등
하수관로정비	(총사업비) 124,400	-	20,000	44,400	30,000	30,000
민간투자사업	(민간투자비) 124,400	-	20,000	44,400	30,000	30,000

2

도원사거리 일원 하수도정비 중점관리지역 정비사업

핵심추진사업

하수도정비팀

◇ 도원사거리 일원은 바닷물 만조와 집중호우가 겹칠 시 침수가 발생하는 지역으로서 펌프장 등 배수시설 설치 및 관로 정비를 통해 침수피해를 예방함으로써 시민의 재산 보호와 안전 확보

- ▶ 빗물펌프장 300m³/분
- ▶ 유수지 3,000m³
- ▶ 관로정비 4.2km

2025년
유수지, 빗물펌프장
관로정비



2026년
유수지, 빗물펌프장
관로정비

□ 사업개요

- 위 치 : 학동, 안산동, 선원동 일원
- 사업내용 : 빗물펌프장 300m³/분, 유수지 3,000m³, 관로정비 4.2km
- 사업비 : 21,432백만 원(국비 14,946^{70%} 시비 6,486^{30%})
- 사업기간 : 2021. ~ 2026.
- 도급/감리 : (주)대유산업/(주)도화엔지니어링

□ 추진현황

- 중점관리지역 지정·공고(환경부) : '17. 12. 4.
- 하수도 정비대책(안) 승인신청 및 협의 : '19. 3. ~ '19. 6.
- 총괄 및 1차분 계약, 착공 : '21. 11. 9.
- 2차분 착공 및 1차분 준공 : '22. 6. 10.
- 3차분 착공 : '23. 5. 11.
- 2차분 준공 : '24. 12. 26.

□ 향후계획

- 4차분 착공(빗물펌프장, 관로 L=287m) : '26. 2.
- 3차분 준공(빗물펌프장 토공) : '26. 5. 26.
- 4차분 및 총괄분 준공 : '26. 12.

□ 연도별 투자계획

(단위 : 백만 원)

사업명	연차별 사업내역			
	총 계	2025년까지	2026년	2026년 추경
도원사거리 일원 하수도정비	(총사업량) 관로, 펌프장 등 (총사업비) 21,432	관로, 펌프장, 유수지 16,318	펌프장, 유수지 3,414	펌프장, 유수지 1,700
중점관리지역	(국 비) 14,946	12,786	518	1,642
정비사업	(시 비) 6,486	3,532	2,896	58

3 국동지구 하수도정비 중점관리지역 정비사업

핵심추진사업

하수정비팀

- ◇ 저지대인 롯데마트 일원은 바닷물 만조와 집중호우가 겹칠 시 침수가 발생하는 지역으로 펌프장 등 배수시설 설치 및 관로 정비를 통해 침수 피해를 예방함으로써 시민의 재산 보호와 안전 확보

- ▶ 빗물펌프장 1,500m³/분
- ▶ 우수지 3,000m³
- ▶ 관로 정비 2.2km

2025년
관로정비 1.26km



2026년
관로 정비 0.97km 빗물펌프장, 우수지

□ 사업개요

- 위 치 : 국동, 대교동 일원(롯데마트 일원)
- 사업내용 : 빗물펌프장 1,500m³/분, 우수지 3,000m³, 관로정비 2.2km
- 사업비 : 35,728백만 원 (국비 24,937^{70%} 시비 10,791^{30%})
- 사업기간 : 2020. ~ 2028.
- 도급/감리 : (주)디에스종합건설 / (주)한국종합기술 외 1

□ 추진현황

- 중점관리지역 지정 및 공고(환경부 공고 제2019-722호) : '19. 9. 27.
- 기본 및 실시설계용역 착수 : '20. 12. 9.
- 공사 착공(총괄 및 1차분) : '24. 8. 5.
- 1차분 준공 : '25. 8. 5.
- 2차분 착공 : '25. 8. 6.

□ 향후계획

- 2차분 준공(관로 L=0.97km) : '26. 6. 1.
- 3차분 착공(빗물펌프장) 및 전체 준공 : '26. 2 ~ '28. 12

□ 연도별 투자계획

(단위 : 백만 원)

사업명	연차별 사업내역					
	총 계	2025년까지	2026년	2027년	2028년	이후
국동지구 하수도정비 중점관리지역 정비사업	(총사업량) 관로, 펌프장 등	관로	관로, 펌프장	펌프장, 우수지	펌프장, 우수지	-
	(총사업비) 35,728	11,918	2,524	10,830	10,456	-
	(국 비) 24,937	8,065	2,022	7,430	7,420	-
	(시 비) 10,791	3,853	502	3,400	3,036	-

4

중앙동지구 하수도정비 중점관리지역 정비사업

핵심추진사업

하수도정비팀

◇ 바닷물 만조와 집중호우가 겹칠 시 배수불량이 발생하는 이순신 광장 등 중앙동 일원에 배수시설 정비 및 확충을 통해 침수피해 사전 예방

- ▶ 빗물펌프장 250m³/분
- ▶ 유수지 1,600m³
- ▶ 관로정비 5.4km

2025년
기본 및 실시설계



2026년
관로정비 1.0km

□ 사업개요

- 위 치 : 중앙동, 서강동 일원
- 사 업 량 : 빗물펌프장 250m³/분, 유수지 1,600m³, 관로정비 5.4km
- 사 업 비 : 27,873백만 원 (국비 16,724^{60%}, 시비 11,149^{40%})
- 사업기간 : 2024. ~ 2028.
- 설 계 자 : (주)도화엔지니어링

※ 영산강유역환경청 및 환경부 자원협의 결과에 따라 사업비 및 사업계획 조정 예정

□ 추진현황

- 중점관리지역 지정 및 공고 (환경부 공고 제2022-685호) : '22. 11. 29.
- 하수도정비대책 수립 용역 시행 : '23. 3. ~ 5.
- 하수도정비대책(안) 수립 제출 [현지 실사 : '23.5.24.] : '23. 4. 24.
- 기본 및 실시설계용역 시행 계획 수립 : '23. 6. 13.
- 기본 및 실시설계용역 착수 [일시중지 : '24.11.15.] : '23. 12. 13.

□ 향후계획

- 기본 및 실시설계 용역 준공 : '26. 2.
- 공사 계약 및 착공 : '27. 1.

※ 여수세계섬박람회('26. 9. 5. ~ '26. 11. 4.)로 인한 공사 착공 계획 조정

□ 연도별 투자계획

(단위 : 백만 원)

사업명	연차별 사업내역					
	총 계	2025년까지	2026년	2027년	2028년	이후
중앙동지구 하수도정비 중점관리지역 정비사업	(총사업량) 관로, 펌프장 등	기본 및 실시설계	관로	관로, 유수지 등	관로, 유수지 등	-
	(총사업비) 27,873	1,900	2,933	12,640	10,400	-
	(국 비) 16,724	1,140	2,426	7,158	6,000	-
	(시 비) 11,149	760	507	5,482	4,400	-

2. 주요업무

1 하수처리시설 관리 및 적정운영

주요업무

하수시설팀, 하수운영팀

- ◇ 관내 하수처리시설을 관리대행 하여 적정하게 운영하고 개인 하수처리 시설을 사용하는 마을들에 소규모 하수처리시설을 신설하여 주민들의 생활환경 개선 도모

- ▶ 재이용시설 5만톤/일 준공
- ▶ 소규모(BTL) 20개소 신설

2025년
관리시설 34개소



2026년
관리시설 55개소

□ 사업개요

사업명	여수 공공하수도시설 관리대행 대행용역	하수처리수 재이용 민간투자사업(BTO)	소규모 공공하수처리시설 민간투자사업(BTL)
대상시설	여수공공(110천톤/일), 울촌면 단위(750톤/일), 소규모 32개소	재이용시설(5만톤/일), 관로 18.6km	소규모 20개소
운영사	(주)이산, 코리아엔텍(주)	여수그린허브(주)	여수푸른물(주)
운영기간	2025. 1. ~ 2029. 12.	2025. 7. ~ 2045. 7.	2025. 6. ~ 2045. 6.
사업비	매년 5,277백만 원	총 78,590백만 원	총 284,011백만 원

□ 추진현황 및 계획

- 여수공공하수처리시설 준공 : '04. 12. 31.
- 여수공공하수처리시설 관리대행 : '25. 1. 1.
- 소규모 공공하수처리시설 민간투자사업(BTL) 준공 : '25. 6. 7.
- 하수처리수 재이용 민간투자사업(BTO) 준공 : '25. 6. 30.
- 시설운영 : '25. 7. ~

□ 연도별 투자계획

(단위 : 백만 원)

사업명	연차별 사업내역			
	총 계	2025년까지	2026년	이후
하수처리시설 관리 및 적정운영	(총사업량) 하수처리 54, 재이용 1	시설물 운영	시설물 운영	시설물 운영
	(총사업비) 299,842	13,058	18,188	268,596
	(국 비) 145,159	4,090	6,650	134,419
	(도 비) 19,212	-	878	18,334
	(시 비) 135,471	8,968	10,660	115,843

2 읍촌 도성마을 하수도 시설사업

주요업무
하수시설팀

◇ 읍촌 도성마을 일원 하수도 시설 정비로 정주여건 개선 및 남해안 청정해역 보전

▶ 처리시설 Q= 330m³/일
▶ 관로 L= 8.5km

2025년
실시설계용역



2026년
행정절차 이행, 공사착공

□ 사업개요

- 위 치 : 읍촌면 신평리 도성·구암마을 일원
- 사 업 량 : 처리시설 Q= 330m³/일, 관로시설 L= 8.5km, 배수설비 296가구
- 사업기간 : 2021. ~ 2028.
- 총사업비 : 18,307백만 원(국비 12,815^{70%}, 도비 1,101^{6%}, 시비 4,391^{24%})

□ 추진현황

- 기본 및 실시설계용역 착수 : '21. 12. 14.
- 처리 구역 추가 협의(영산강유역환경청, 110→ 330m³/일) : '23. 7. 4.
- 하수도정비기본계획 부분 변경 승인 : '24. 7. 9.
- 설계안정성검토 및 실시설계VE 용역 완료 : '24. 12. 6.
- 건설기술심의 완료(전라남도) : '25. 4. 25.
- 재원협의 요청 : '25. 7. 22.
- 간이해양이용협의용역 착수 : '25. 11. 24.

□ 향후계획

- 행정절차 이행(설치인가, 계약심사, 일상감사 등) : '26. 2.
- 실시설계용역 완료 : '26. 3.
- 착공 및 준공 : '26.3.~'28.3.

□ 연도별 투자계획

(단위 : 백만 원)

사업명	연차별 사업내역			
	총계	2025년까지	2026년	2027년(이후)
읍촌 도성마을 하수도 시설사업	(총사업량) 330m ³ /일, 관로 L=8.5km	실시설계 용역 행정절차 이행	행정절차 이행, 공사 추진	처리시설 Q=330m ³ /일, 관로 L=8.5km
	(총사업비) 18,307	5,468	3,523	9,316
	(국비) 12,815	3,827	3,100	5,888
	(도비) 1,101	99	413	589
	(시비) 4,391	1,542	10	2,839

3 삼산면 장촌마을 하수처리시설 설치공사

주요업무
하수시설팀

◇ 농어촌지역 주민들의 생활환경을 개선하고 수질오염을 방지하여 남해안 청정해역 보전

▶ 공공하수처리시설 설치 Q= 80m³/일
오수관로 L=4.2km

2025년
실시설계



2026년
실시설계 및 행정절차 이행

□ 사업개요

- 위 치 : 삼산면 장촌마을, 변촌마을
- 총사업비 : 6,752백만 원(국비 4,051^{60%} 도비 540^{8%} 시비 2,161^{32%})
- 사업량 : 공공하수처리시설 설치 Q=80m³/일, 오수관로 L=4.2km
- 사업기간 : 2024.~2030.

□ 추진현황

- 하수도 정비 기본계획 부분 변경 : '21. 6. 1.
- 주민설명회(사업 설명 및 처리장 부지선정 관련) : '24. 1. 17.
- 기본 및 실시설계용역 착수 : '24. 7. 10.
- 장촌마을 하수처리장 부지 선정 관련 주민 협의 : '25. 3. 11.
- 자연공원구역 행위허가 협의 : '25. 4./ 10.
- 해군 제3함대사령부 편입 협의 : '25. 10. 13.

□ 추진계획

- 기본 및 실시설계용역 착수(2차분) : '26. 2.
- 지질조사 및 조사측량 용역 준공 : '26. 12.
- 행정절차 이행(재원 협의, 설치인가 등) 및 실시설계 완료 : '27. 12.
- 착공 및 준공 : '28.2.~'30. 2.

□ 연도별 투자계획

(단위 : 백만 원)

사업명	연차별 사업내역			
	총계	2025년까지	2026년	2027년(이후)
삼산면 장촌마을 하수처리 시설 설치공사	(총사업량) 80m ³ /일, L=4.2km	기본 및 실시설계	실시설계 및 행정절차 이행	공사추진
	(총사업비) 6,752	175	250	6,327
	(국비) 4,051	-	150	3,901
	(도비) 540	-	20	520
	(시비) 2,161	175	80	1,906

4 삼산면 죽촌마을 하수처리시설 설치공사

주요업무
하수시설팀

◇ 농어촌지역 주민들의 생활환경을 개선하고 수질오염을 방지하여 남해안 청정해역 보전

▶ 공공하수처리시설 설치 Q= 60m³/일
오수관로 L=2.3km

2025년

실시설계



2026년

실시설계 및 행정절차 이행

□ 사업개요

- 위 치 : 삼산면 죽촌마을, 유촌마을
- 총사업비 : 4,686백만 원(국비 2,811^{60%} 도비 375^{8%} 시비 1,500^{32%})
- 사업량 : 공공하수처리시설 설치 Q=60m³/일, 오수관로 L=2.3km
- 사업기간 : 2024.~2030.

□ 추진현황

- 하수도 정비 기본계획 부분 변경 : '21. 6. 1.
- 주민설명회(사업 설명 및 처리장 부지선정 관련) : '24. 1. 17.
- 기본 및 실시설계용역 착수 : '24. 7. 10.
- 죽촌마을 하수처리장 부지 선정 관련 주민 협의 : '25. 1. 3.
- 자연공원구역 행위허가 협의 : '25. 4./ 10.

□ 추진계획

- 기본 및 실시설계용역 착수(2차분) : '26. 2.
- 지질조사 및 조사측량 용역 준공 : '26. 12.
- 행정절차 이행(재원 협의, 설치인가 등) 및 실시설계 완료 : '27. 12.
- 착공 및 준공 : '28.2.~'30. 2.

□ 연도별 투자계획

(단위 : 백만 원)

사업명	연차별 사업내역			
	총계	2025년까지	2026년	2027년(이후)
삼산면 죽촌마을 하수처리시설 설치공사	(총사업량) 60m ³ /일, L=2.3km	기본 및 실시설계 용역	행정절차 추진, 공사추진	공사추진
	(총사업비) 4,686	175	250	4,261
	(국 비) 2,811	-	150	2,661
	(도 비) 375	-	20	355
	(시 비) 1,500	175	80	1,245

4. 2026년 이렇게 바꿉니다.

I

지표로 보는 변화

분 야	사 업 명	정 량 목 표	
		2025년	2026년
하 수 처리시설 신규설치 및 운 영	대규모 하수처리시설 (여수하수종말처리장)	운영 1개소 110,000m ³ / 일	운영 1개소 110,000m ³ / 일
	중규모 하수처리시설 (울촌 면단위)	운영 1개소 750m ³ / 일	운영 1개소 750m ³ / 일
	소규모 하수처리시설 (남면횡간마을 등 33, 울촌도성)	운영 32개소 공사추진 1개소 3,740m ³ / 일	운영 32개소 공사추진 1개소 3,740m ³ / 일
	소규모 공공하수처리시설 민간 투자사업(BTL)	완료 20개소 1,750m ³ / 일	운영 20개소 1,750m ³ / 일
분 류 식 하수관로 보급확대	원도심권 하수관로정비 민간 투자사업(BTL)	사업제안서 평가완료, 협상완료, 사업시행자 지정, (기본 및 실시설계 VE등, 착공)	공사 추진 - 하수관로 L=79.7km - 배수설비 6,794개소 등
하수도 정 비	도원사거리 일원 하수도정비 중점 관리지역 정비사업	유수지, 빗물펌프장	유수지, 빗물펌프장
	국동지구 하수도정비 중점관리지 역 정비사업	관로정비 1.27km	관로정비 0.93km 빗물펌프장, 유수지
	중앙동지구 하수도정비 중점관리 지역 정비사업	기본 및 실시설계	기본 및 실시설계
	학동 선소일원 악취방지 하수도 정비사업	완료 (우·오수 분리 2.0km)	-

(단위 : 백만 원)

성과목표 및 단위사업	2025년	2026년	증 감	비고
총 계	110,559	102,770	△7,789	
I. 상수도 지방공기업 경영의 합리화와 고객 감동 서비스 제공 / 수도행정과	8,193	8,638	445	
1. 일반관리비(기본경비 등)	7,511	7,933	422	특별회계
2. 징수 및 수용가 관리	682	705	23	특별회계
II. 깨끗하고 안정적인 수돗물 공급을 위한 상수도관리 / 상수도과	49,234	40,976	△8,258	
1. 원수및취수관리	14,167	11,890	△2,277	특별회계
2. 정수생산관리	3,470	3,974	504	특별회계
3. 배·급수관리	6,046	8,312	2,266	특별회계
4. 행정운영활동	527	544	17	특별회계
5. 자본적지출	21,478	11,809	△9,669	특별회계
6. 도서지역 식수원 개발	0	306	306	일반회계
7. 해수담수화시설 유지관리사업	382	382	0	일반회계
8. 소규모 수도시설 개량 및 유지관리	564	459	△105	일반회계
9. 상수도정책 및 시설사업 추진	400	0	△400	일반회계
10. 내부거래지출	2,200	3,300	1,100	일반회계
III. 하수도 시설 확충을 통한 정주여건개선/하수도과	53,132	53,156	24	
1. 하수관거 관리	4,098	3,881	△217	특별회계
2. 하수처리 시설운영	8,141	12,050	3,910	특별회계
3. 인력운영관리	2,141	2,432	291	특별회계
4. 일반행정운영관리 등	653	648	△5	특별회계
5. 하수시설 확충	23,634	7,164	△16,470	특별회계
6. 하수도 중점관리	3,868	8,873	5,005	특별회계
7. 하수도 정비	4,638	302	△4,336	특별회계
8. 예비비(자본예산) 등	256	260	4	특별회계
9. 농어촌마을 하수도정비	1,013	963	△50	일반회계
10. 마을하수처리장 운영 등	3,570	15,782	12,212	일반회계
11. 내부거래지출	1,120	800	△320	일반회계

2026년 주요투자사업 현황

(단위 : 억 원)

부서명	사업명	사업기간	사업규모	'26년 사업비	비고
상수도과	미급수지역(율촌·화양) 농어촌생활용수 개발사업	'24. 7.~'27. 12.	급수관로 L=6.7km	7.9	전환 7 도 0.9
	여수시 수도정비계획 변경 용역	'26. 1.~'26. 12.	수도정비계획 변경 및 수도시설 기술진단	2	시 2
	여수시 여서통합배수지 신설사업	'25. 7.~'28. 12.	배수지 신설 1개소	10	전환 5 도 5
	여수시 도서지역 급수계통 공급 전환사업	'24.~'28.	상수관로 L=17.0km	48	국 33.6 도 4.32 시 10.08
	지방상수도 현대화사업	'20.~'26.	노후관 교체 L=26.3km 누수탐사 L=77.0km	117.5	시 117.5
	여천동 내동마을 일원 노후관로 교체공사	'26. 5.~'27. 12.	관로교체 L=1.174km	3.45	시 3.45
	여수동초등학교 일원 노후관로 교체공사	'26. 5.~'27. 2.	관로교체 L=1.84km	3.3	시 3.3 (특교세 3)
	죽림 및 심곡배수지 증설사업	'21. 1.~'26. 12.	배수지 6,400m ³ 가압장 2개소 송배수관로L=5.48km	33	시 33
	율촌 배수지 증설사업	'25. 4.~'27. 12.	배수지 800m ³ 가압장 1개소 송배수관로L=3km	18	전환 18

(단위 : 억 원)

부서명	사업명	사업기간	사업규모	'26년 사업비	비고
하수도과	도원사거리 일원 하수도정비 중점관리지역 정비사업	'21.~'26.	펌프장 300m ³ /분, 유수지 3,000m ³ , 관로정비 4.2km	34.1	국 5.2 시 28.9
	국동지구 하수도정비 중점관리지역 정비사업	'20.~'28.	펌프장 1,500m ³ /분, 유수지 3,000m ³ , 관로정비 2.2km	25.2	국 20.2 시 5.0
	중앙동지구 하수도정비 중점관리지역 정비사업	'24.~'28.	펌프장 250m ³ /분 유수지 1,600m ³ , 관로정비 5.4km	29.3	국 24.2 시 5.1
	삼산면 장촌마을 하수처리시설 설치공사	'24.~'30.	Q=80m ³ /일 관로 L =4.2km	2.5	국 1.5 도 0.2 시 0.8
	삼산면 죽촌마을 하수처리시설 설치공사	'24.~'30.	Q=60m ³ /일 관로 L =2.3km	2.5	국 1.5 도 0.2 시 0.8

상 수 도 과

구 분		주 요 업 무
1분기	1월	<ul style="list-style-type: none"> ▶ 미급수지역(울촌, 화양) 농어촌생활용수 개발사업 착공 ▶ 여수시 수도정비계획 (변경)용역 시행 ▶ 죽림 및 심곡 배수지 증설사업 4차분 착공
	2월	<ul style="list-style-type: none"> ▶ 여수시 수도정비계획(변경) 용역 시행
	3월	<ul style="list-style-type: none"> ▶ 울촌배수지 증설사업 용역 준공 및 일반수도사업 인가 ▶ 지방상수도 현대화사업 블록구축 및 관망정비 공사 2차분 준공
2분기	4월	<ul style="list-style-type: none"> ▶ 울촌 배수지 증설사업 공사 추진
	5월	
	6월	

구 분		주 요 업 무
3분기	7월	<ul style="list-style-type: none"> ▶ 지방상수도 현대화사업 블록구축 및 관망정비 공사 3차분 준공 및 잔여분 착공 ▶ 노후 상수관로 교체공사(학동 수자원공사 일원, 여촌동 내동마을) 착공
	8월	
	9월	<ul style="list-style-type: none"> ▶ 2026년 하반기 물종합기술연찬회 개최 ▶ 여수동초등학교 일원 노후관로 교체공사 착공
4분기	10월	
	11월	
	12월	<ul style="list-style-type: none"> ▶ 여수시 여서통합배수지 실시설계용역 준공 ▶ 죽림 및 심곡 배수지 증설사업 총괄 준공
연 중		

하 수 도 과

구 분		주 요 업 무
1분기	1월	<ul style="list-style-type: none"> ▶ 여수공공하수처리시설 유입수 특정수질 유해물질 수질검사 용역 ▶ 여수공공하수처리시설 탈취설비 악취제거용 탈취제 구매 ▶ 여수공공하수처리시설 건조동 대기자가측정 용역
	2월	<ul style="list-style-type: none"> ▶ 도시침수대응(국동지구, 중앙동지구) 2026년 국비지원 신청 ▶ 수질TMS 유지관리 대행용역 ▶ 국동지구 하수도정비 중점관리지역 정비사업(3차분) 시행
	3월	<ul style="list-style-type: none"> ▶ 여수공공하수도시설 단순관리대행용역 성과평가 시행 ▶ 울촌면 도성마을 하수도 설치공사 착공
2분기	4월	
	5월	<ul style="list-style-type: none"> ▶ 도원사거리 일원 하수도정비 중점관리지역 정비사업 4차분(총괄) 준공 ▶ 국동지구 및 학동선소 일원 하수도정비사업 통합건설사업관리용역 (3차분 완료) ▶ 국동지구 및 학동선소 일원 하수도정비사업 통합건설사업관리용역 (4차분 시행)
	6월	<ul style="list-style-type: none"> ▶ 국동지구 하수도정비 중점관리지역 정비사업(2차분) 준공 ▶ 여수공공하수처리시설 원심탈수기 응집제 구매

구 분		주 요 업 무
3분기	7월	▶ 중계펌프장(13개소) 전기설비 예비품 구매
	8월	
	9월	▶ 여수공공하수처리시설 생물반응조 인버터 및 전기설비 예비품 구매
4분기	10월	
	11월	
	12월	▶ 국동지구 하수도정비 중점관리지역 정비사업 3차분 준공 ▶ 도원사거리 일원 하수도정비 중점관리지역 정비사업 4차분(총괄) 준공
연 중		

2026년 주요행사 일정표

월별	행 사 명	장 소	일 자
1월			
2월	<ul style="list-style-type: none"> ▸ 하수관거 민간투자사업 분기별 성과평가 ▸ 소규모 공공하수처리시설 민간투자사업(BTL) 분기별 성과평가 	▸ 국동임시별관 회의실	▸ 2월 중
3월	▸ 여수 공공하수도시설 단순관리 대행용역 성과평가	▸ 국동임시별관 회의실	▸ 3월 중
4월			
5월	<ul style="list-style-type: none"> ▸ 하수관거 민간투자사업 분기별 성과평가 ▸ 소규모 공공하수처리시설 민간투자사업(BTL) 분기별 성과평가 	▸ 국동임시별관 회의실	▸ 5월 중
6월			
7월			
8월	<ul style="list-style-type: none"> ▸ 하수관거 민간투자사업 분기별 성과평가 ▸ 소규모 공공하수처리시설 민간투자사업(BTL) 분기별 성과평가 	▸ 국동임시별관 회의실	▸ 8월 중
9월	▸ 2026년 하반기 물종합기술연찬회	▸ 여수엑스포컨벤션센터	▸ 9. 10. ~ 9. 11.
10월			
11월	<ul style="list-style-type: none"> ▸ 하수관거 민간투자사업 분기별 성과평가 ▸ 소규모 공공하수처리시설 민간투자사업(BTL) 분기별 성과평가 	▸ 국동임시별관 회의실	▸ 11월 중
12월			

15. 도시관리공단

I. 기본 현황

1 미션 · 비전 · 경영방침

여수시도시관리공단 전략체계도



2

설립배경

- 공공시설물의 효율적인 관리
- 시민생활의 편익과 복지향상

3

설립근거

- 지방공기업법, 같은 법 시행령, 같은 법 시행규칙
- 여수시도시관리공단 설립 및 운영에 관한 조례

4

연혁

- 일 반
 - 2008. 10. 8.: 여수시도시공사 설립, 제1대 이동국 사장 취임
 - 2014. 8. 28.: 제2대 박노조 사장 취임
 - 2016. 9. 5.: 제3대 정학근 사장 취임(제1대 이사장)
 - 2017. 10. 8.: 조직변경(공사 ⇒ 공단)
 - 2019. 9. 5.: 제2대 김태규 이사장 취임
 - 2022. 9. 26.: 제3대 김유화 이사장 취임
 - 2025. 9. 26.: 제4대 송병구 이사장 취임
- 사업추진
 - 2013. 1. 1.: 생활폐기물 수집·운반 대행사업 추진
 - 2014. 4. 1.: 여수시 도시형폐기물 종합처리시설 대행사업 추진
 - 2016. 8. 1.: 종량제물품 공급 및 관리업무 대행사업 추진
 - 2018. 4. 11.: 여수시장애인국민체육센터 관리·운영 대행사업 추진
 - 2018. 9. 1.: 공영주차장 및 봉황산자연휴양림 관리·운영 대행사업 추진
 - 2019. 1. 1.: 진남수영장 및 망마국민체육센터 관리·운영 대행사업 추진
 - 2022. 1. 1.: 돌산공원공영주차장 관리·운영 대행사업 추진
 - 2024. 7. 1.: 굴전·금오도 야영장 관리·운영 대행사업 추진
 - 2025. 5. 15.: 웅천국민체육센터 관리·운영 대행사업 추진

5

임원 현황

(2026. 1. 9. 기준)

구 분		성 명	소 속 및 직 위	주요 경력	비 고 (임 기)
당 연 직 이 사	예산	고영준	여수시 기획경제국장	전)주차차량과장	재임기간
	청소	공주식	여수시 환경녹지국장	전)시민소통 담당관	"
임 명 직 이 사	이사장	송병구	여수시 도시관리공단	전)여수시 행정안전국장	'25. 9. 26. ~ '28. 9. 25.
	상임이사 (경영본부장)	박활수	"	전)여수시 서강동장	'23. 5. 8. ~ '26. 5. 7.
	상임이사 (사업본부장)	문덕빈	"	전)여수시 식품위생과장	'24. 5. 27. ~ '27. 5. 26.
	건설 (의장)	김영태	(주)우주종합건설 대표이사	-	'22. 11. 14. ~ '26. 11. 13.
	세무	전지원	전지원세무사 사무소 대표	전지원세무사 사무소	"
	경영	정하식	경영지도사	I&S경영지도 연구소	"
	경영	장인호	-	전)여수시 해양수산녹지국장	'25. 1. 3. ~ '28. 1. 2.
감 사	노정현	여수시 감사팀장	전)신산업팀장	재임기간	

6

조직 및 인력

○ 조 직: 2본부 7부 1사업소

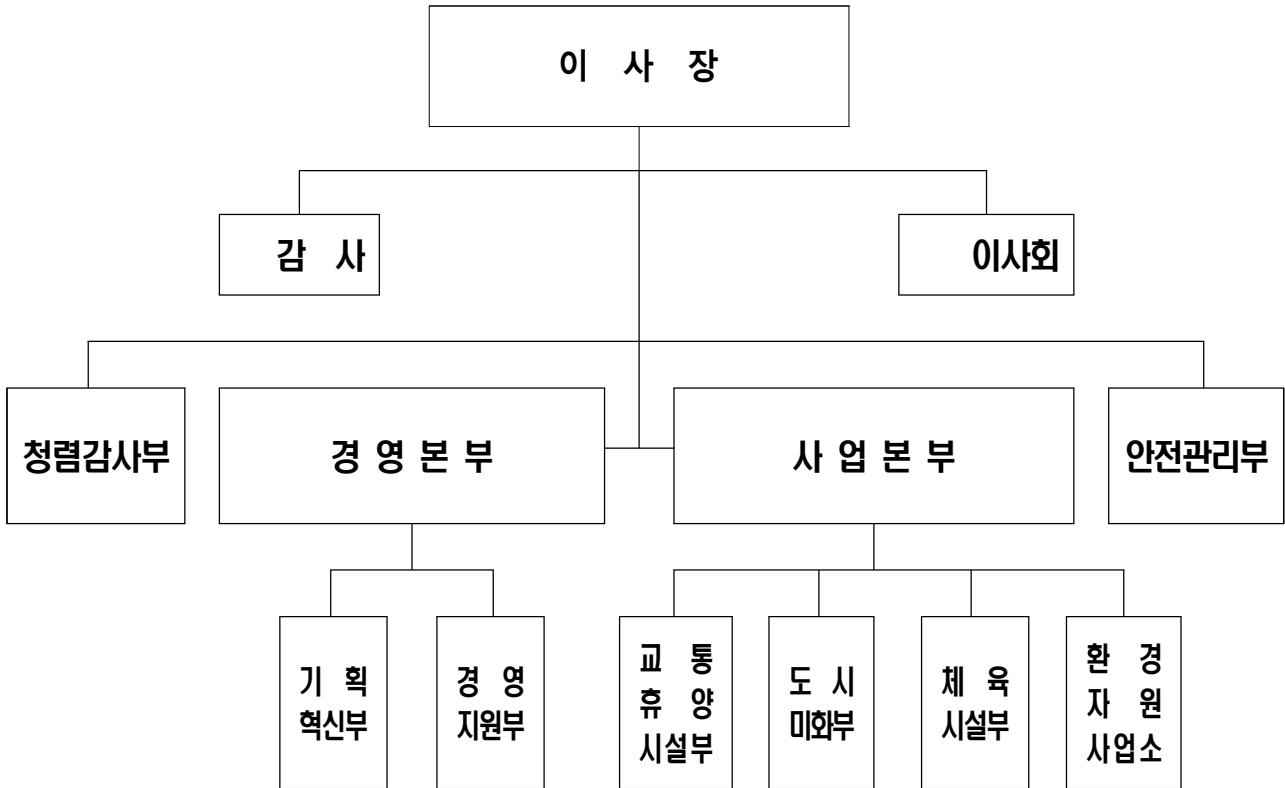

○ 총 근로자: 489명

(2026. 1. 9. 기준)

구분	계	임원	부장 (3급)	4급	5급	6급	기능직	공무직	환경 미화직
정원	466	3	8	13	20	10	30	108	274
현원	448	3	8	13	17	11	30	95	271

※ 기간제 41(경영지원 1, 교통휴양 21, 도시미화 2, 체육시설 17)

7

자 본 금

(단위: 백만 원 / 2026. 1. 1. 기준)

계	설립자본금	비 고
500	500	-

8

부서별 주요업무

부 서 별	주 요 업 무
청 령 감 사 부	<ul style="list-style-type: none"> ○ 감사계획 및 감사제도 발전 방안 수립·시행 ○ 윤리 및 투명·인권 경영
안 전 관 리 부	<ul style="list-style-type: none"> ○ 공단의 안전(재난·산업·보건·시설) 총괄 ○ 친환경 경영 총괄
기 획 혁 신 부	<ul style="list-style-type: none"> ○ 공단의 경영목표, 주요사업 계획 수립, 대행사업비 예산 관리 ○ 지방공기업 경영평가, 경영성과 관리 및 신규 사업 발굴 ○ 고객만족 경영 및 고객 서비스 향상 방안 수립·추진
경 영 지 원 부	<ul style="list-style-type: none"> ○ 인사·조직 관리, 임직원 교육 및 이사회 등 각종 위원회 운영 ○ 노사 관리, 단체 협약, 임직원 복리후생 및 기록물 관리 ○ 지출, 결산, 경영수입, 계약 및 입찰, 퇴직금 관리 업무
교 통 · 휴 양 시 설 부	<ul style="list-style-type: none"> ○ 공영주차장, 봉황산자연휴양림 등 시설의 종합운영계획 수립 및 추진 ○ 시설물 이·사용 허가 및 이·사용료 징수 ○ 공영주차장·봉황산휴양림 전기, 기계, 건축, 소방설비 등 시설물 유지관리
도 시 미 화 부	<ul style="list-style-type: none"> ○ 청소사업 운영 계획 수립 및 이행 ○ 생활폐기물 수거, 운반업 관리(생활, 음식, 재활용) ○ 환경관리요원 인력 및 노무 관리 ○ 종량제 봉투 및 대형 폐기물 스티커 판매
체 육 시 설 부	<ul style="list-style-type: none"> ○ 체육시설의 종합 운영 계획 수립 및 추진 ○ 체육시설 프로그램 운영에 관한 사항
환 경 자 원 사 업 소	<ul style="list-style-type: none"> ○ 생활폐기물 소각시설 운영 및 관리 ○ 음식물폐기물(액상) 처리를 위한 바이오가스화 및 폐수처리시설 운영

9

위·수탁협약 및 시설 현황

부서별	대상 사업	위·수탁 협약 내역		비고
		계약기간 (최초 계약)	시설 현황	
교통휴양 시설부	공영주차장	2024. 9. 1. ~ 2027. 8. 31. (2018. 9. 1.)	▫ 통합관제센터 및 주차장 36개소 (돌산공원공영주차장 포함)	
	봉황산 자연휴양림	2024. 9. 1. ~ 2027. 8. 31. (2018. 9. 1.)	▫ 숙박시설: 숲속의 집, 휴양관, 카라반 ▫ 부대시설(세미나실, 야영데크), 주차장, 샤워장 등	
	굴전·금오도 야영장	2024. 7. 1. ~ 2029. 6. 30. (2024. 7. 1.)	▫ 굴전: 숙박 4실 등 ▫ 금오도: 다용도 3실, 캠핑사이트 11면	
도시 미화부	생활·음식물류 폐기물 수집·운반 및 시가지 청소	2026. 1. 1. ~ 2027. 12. 31. (2013. 1. 1.)	▫ 환경사원복지관(휴게실, 샤워실, 체력단련실, 수면실 등) ▫ 차고지(주차장), 청소차량 정비동	
	종량제물품 공급 및 관리	2026. 1. 1. ~ 2027. 12. 31. (2016. 11. 1.)	▫ 종량제물품공급센터 (사무실, 창고)	
체육 시설부	진남수영장	2025. 1. 1. ~ 2027. 12. 31. (2019. 1. 1.)	▫ 지하 1층, 지상 2층 ▫ 수영장: 경영풀 50m × 10레인, 유아풀 ▫ 관람석, 다목적실, 헬스장 등	
	망마국민 체육센터	2025. 1. 1. ~ 2027. 12. 31. (2019. 1. 1.)	▫ 지하 1층, 지상 2층 ▫ 수영장: 경영풀 25m × 8레인, 유아풀, 스파탕 ▫ 다목적체육관	
	장애인국민 체육센터	2024. 4. 11. ~ 2027. 4. 10. (2018. 4. 11.)	▫ 지상 3층 ▫ 장애인 전용목욕탕, 다목적 체육관, 체력측정실, 체력단련실, 샤워실, 장애인체육회	
	웅천국민 체육센터	2025. 5. 15. ~ 2027. 12. 31. (2025. 5. 15.)	▫ 지하 1층, 지상 2층 ▫ 수영장: 경영풀 25m × 4레인, 유아풀 ▫ 다목적체육관	
환경자원 사업소	도시형폐기물 종합처리시설	2025. 1. 1. ~ 2027. 12. 31. (2014. 4. 1.)	▫ 소각시설, 바이오가스화시설, 폐수처리시설	

II. 2026년 경영목표 및 실천방향

여수시 도시발전과 시민공감 실현

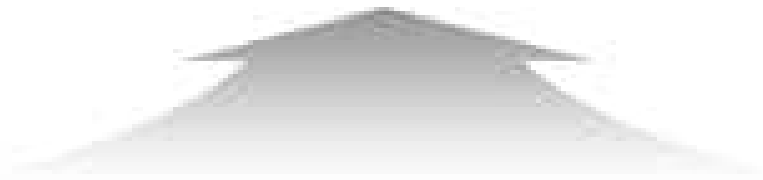

사회적 가치실현으로 시민과 상생하는 공기업



- ① 내부통제 고도화와 윤리·인권 실천으로 청렴한 조직문화 실현
- ② 중대재해 예방을 위한 안전경영 관리체계 고도화
- ③ 새정부 정책과 부합하는 지속가능 ESG 경영 추구
- ④ 공정하고 체계적인 인사·재무 관리로 조직 신뢰성 강화
- ⑤ 안전하고 효율적인 관리를 통한 시설물 이용 만족도 제고
- ⑥ 체계적이고 효율적인 청소업무 추진으로 쾌적한 도시환경 조성
- ⑦ 이용자 중심의 공공체육시설 운영 체계 강화
- ⑧ 중대재해 예방 및 기술적 시설관리를 통한 지속가능 폐기물처리시설 운영

III. 2026년 주요업무계획

I. 핵심추진사업

1. 청년 워터잡! 수영 강사 양성 프로젝트
2. 총질소 저감시설 설치 사업 추진

II. 신규시책사업

1. 효율적 업무 추진을 위한 전자결재 시스템 도입
2. 수영장 실시간 이용 현황 정보 시스템 구축
3. 1초를 줄여라! 수영대회 맞춤 특강반 운영

III. 주요업무

1. 자율적 내부통제 고도화로 청렴·인권 중심 문화 조성
2. 중대재해 예방을 위한 안전경영·관리체계 고도화
3. 탄소중립 및 온실가스 감축을 위한 친환경 경영 추진
4. 서비스품질향상을 위한 소비자중심경영(CCM) 재인증
5. 기후변화 대응 등 지속가능경영을 위한 ESG 경영 운영
6. 사회적 배려 계층에 대한 고용 기회 확대 운영
7. 소통과 배려를 통한 노사관계의 안정적 운영
8. 안전하고 효율적인 공영주차장 운영 관리
9. 자연과 쉽이 공존하는 봉황산자연휴양림 운영
10. 안전하고 쾌적한 굴전·금오도 야영장 관리·운영
11. 효율적인 청소업무 추진으로 쾌적한 도시환경 조성
12. 종량제물품 적기 공급으로 시민 편의 향상
13. 공공체육시설 이용객 중심 운영 체계 강화
14. 기술적 시설관리를 통한 지속가능 폐기물처리시설 운영
15. 중대재해 예방을 위한 공정안전 관리체계 구축

행정 여건 및 업무 정책 방향

I

행정 여건

- ① 기후변화 대응 및 제도적 기반 강화 중심의 ESG 경영 확산 강조
 - ▶ 환경, 지배구조 등 비재무적 성과를 고려한 지속 가능한 경영 필요
- ② 공단 서비스(체육, 교통)에 대한 지속적인 시민들의 수요 증가
 - ▶ 2024년 공단 체육시설 이용자 수 543,000명(전년 대비 1.5% 증가)
 - ▶ 2024년 공영주차장 이용자 수 5,639,677대(전년 대비 4% 증가)
- ③ 디지털 대전환을 통한 혁신 생태계 구축으로 공공서비스 스마트화 실현
 - ▶ 「AI 신산업 추진」 등 디지털 기술로 촉발된 서비스의 고도화 예상

II

업무 정책방향

- ▣ 기후위기 대응, 사람 중심 근무환경, 투명경영을 통한 ESG 경영 실현
- ▣ AI 신산업으로 공공서비스의 효율성 및 시민 체감도 향상 혁신 행정 구현

- ① 기후위기 대응력 강화를 위한 에너지 전환과 녹색 인프라 확대 추진
 - ▶ 총질소 저감시설 등 시설물 설비 구축을 통한 기후위기 대응력 강화
- ② 안전관리 및 노동권 존중·보장으로 사회적 책임을 강화하는 ESG 경영 선도
 - ▶ 산업재해 및 재난 사고 사전 예방을 통한 중대재해 발생률 제로화
 - ▶ 사회적 배려 계층에 대한 고용 기회 확대 및 내부 노사관계 체계적 운영
- ③ 재무관리 강화를 통해 자산의 건전성 확보 및 지속가능 경영체계 구축
- ④ AI 등 신기술 기반 재난·시설관리를 통한 공공서비스 혁신 추진
 - ▶ 공단 내부 전자결재 시스템 신규 도입 및 운영을 통한 효율적 업무 추진
 - ▶ 전자결재 시스템 신규 도입 및 운영을 통한 효율적 업무 추진

1. 핵심 추진 사업

1	청년 워터잡! 수영 강사 양성 프로젝트	핵심추진사업 체육시설부
----------	------------------------------	-----------------

◇ 수영 강사 부족 문제 해소를 위해 생활체육지도자 2급(수영) 자격 취득반 운영

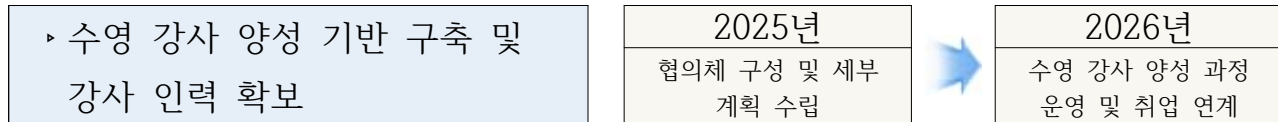

사업개요

- 운영기간: 2026. 1. ~ 10.
- 대 상: 여수시민 20명(청년 등 지원 요건 충족자)
- 내 용
 - 생활체육지도자 2급(수영) 자격 취득을 위한 수영강사 양성반 운영
 - 필기 합격자 및 준비자 대상 실기 연습반, 현장 실습 등 단계적 추진
 - 자격 취득 후 기간제(인턴십), 공무원 등 취업 연계 추진

향후계획

- 여수시 1회 추경 예산 요청 : 2026. 2.
- 수영 강사 양성 과정 홍보 및 모집 : 2026. 3.
- 실기 시험 연습반 운영 : 2026. 4. ~ 6.
- 현장 실습 제공 : 2026. 8.
- 합격자 대상 기간제(인턴십), 공무원 취업 연계 : 2026. 10.

기대효과

- 수영강사 양성 기반 구축으로 강사 인력난 해소
- 청년 등 지역 인재 자격 취득 및 취업 연계로 일자리 창출 기대

2 총질소 저감시설 설치 사업 추진

핵심추진사업
환경자원사업소

- ◇ 통합환경 조건 이행 및 수질 개선을 위한 친환경 설비 구축
- ◇ 폐수 총질소 배출 허용기준(T-N: 120mg/L) 준수(이행기간: '25. 12. 한)

▶ 관련법규

- 「환경오염시설의 통합관리에 관한 법률」 제6조 제1항

2025년

총질소(T-N) 저감시설
공법 선정 및 실시설계



2026년

총질소(T-N) 저감시설
설치로 허용 농도 준수

□ 사업개요

- 친환경 수질개선을 위한 설비 구축 사업
 - 소화조에서 발생한 고농도 소화액(총질소 4,000mg/L)을 허용기준치(120mg/L) 이하로 저감 목적
- 설계기준: 처리용량 100m²/일, 보증수질(총질소) 100mg/L 이하

□ 추진현황

- 통합환경인허가 조건부 취득 : 2024. 3. 29.
 - ※ 총질소 농도 고시 기준치 초과로, 시설 개선을 조건으로 허가 취득(미이행 시 행정처분)
- 총질소 저감시설 실시설계 용역 진행 : 2025. 8. 31.한
 - 공법 선정 및 실시 설계

□ 향후계획

- 허가조건 연장 협의(환경부): 기한('25. 12.) 내 미이행에 따른 연장
- 사업예산 확정 및 예산 확보 방안 계획 수립(여수시)
- 총질소 저감시설 설치 사업 추진

□ 연도별 투자계획

(단위: 백만 원)

사업명	연차별 사업내역					
	총 계	2025년까지	2026년	2027년	2028년	이후
총질소 저감시설 설치	2,750	150 (설계)	1,850 (설치비)	250 (운영비)	250 (운영비)	250 (운영비)

2. 신규 시책사업

1 효율적 업무 추진을 위한 전자결재 시스템 도입

신규시책사업
경영지원부

- ◇ 전자결재 시스템 고도화를 통한 행정 업무의 효율성 및 생산성 제고
- ◇ 회계, 전자결재, 인사관리 시스템 통합으로 업무 단절 해소 및 실시간 협업 강화

□ 사업개요

- 기존 전자결재 시스템(Bizbox a) 운영 중단에 따라 시스템 교체 필요
- 회계, 전자결재, 인사관리 시스템이 분리되어 있어 업무 효율성 저하

□ 추진계획

- 전자결재 시스템 Amaranth 10 도입 : 2026. 1.~3.
 - 기존 시스템 Bizbox a에서 Amaranth10으로 데이터 이관
 - Amaranth 10 도입 이후 직원 교육 실시

□ 기대효과

- (업무 생산성 향상) AI 기반 자동화와 실시간 협업 기능을 통해 업무 속도를 개선하고, 시스템 통합으로 업무 프로세스 효율성 극대화
- (보안 강화) 지능형 보안 체계를 도입하여 해킹 위협을 방지하고, 문서 이력 및 문서 유출 관리로 정보 보호 강화
- (유연한 근무 환경 조성) 재택·탄력근무 등 다양한 근무제 지원 및 모바일 전자결재·근태 관리로 원격 근무 활성화

□ 연도별 투자계획

(단위: 백만 원)

사업명	연차별 사업내역				
	총 계	2026년	2027년	2028년	이후
차세대 전자결재 도입	166	82	28	28	28

- ◇ 수영장 이용객 현황의 실시간 제공으로 이용객 편의 증진
- ◇ 혼잡 시간대 회피 유도 및 수영장 운영 효율성 제고

□ 사업개요

- 기간/대상: 2026. 1. ~ 3. / 진남수영장, 웅천국민체육센터
- 소요예산: 10,000천 원
- 주요내용
 - 수영장 운영 시스템 연동을 통한 실시간 입장객 데이터 수집
 - 홈페이지, 모바일 웹 등 다양한 채널을 통한 실시간 이용 현황 공개
 - 혼잡도 신호등(혼잡·보통·여유) 및 잔여 인원 수치 기능 포함

□ 추진계획

- 여수시 1회 추경 예산 요청 : 2026. 2.
- 시스템 설계 및 개발 착수 : 2026. 3. ~ 4.
- 시범 운영 및 오류 보완 : 2026. 5. ~ 6.
- 정식 운영 개시 및 홍보 시행 : 2026. 7.
- 타 체육시설 확대 도입 검토 : 2026. 하반기

□ 기대효과

- 수영장 내 혼잡도 완화 및 안전사고 예방
- 이용객 중심 공공체육시설 이용 환경 조성
- 이용객의 시간 활용 효율성 제고 및 만족도 향상

- ◇ 맞춤형 특강반(스타트·턴·교정 등)을 운영함으로써 이용자 만족도 제고 및 대회 참여 등 여가·건강활동 활성화를 도모하고자 함

□ 사업개요

- 운영기간: 2026. 4. ~ 5. / 9. ~ 10. 회차별 8회 * 매주 일요일 운영
- 대상/장소: 수영대회 참가 경력자 또는 예정자 / 진남수영장
- 인 원: 40명(2개반, 반별 20명)
- 소요예산: 5,920천원(강습료 185,000원 × 강사 2명 × 강좌 2회 × 8회)
- 주요내용
 - 스타트 특강, 턴 기술, 자세교정 등 대회 맞춤 중심 프로그램 운영
 - 수영 노하우, 기술 향상 및 대회 참가 지원 목적의 심화형 강습

□ 향후계획

- 특강반 운영 계획 수립(수요조사 포함) : 2026. 2.
- 특강반 1기, 2기 모집 및 사전 안내 : 2026. 3. / 8.
- 운영 성과 평가 및 2027년 반영 검토 : 2026. 11.

□ 기대효과

- 유휴시간 활용 및 프로그램 다양화로 수영장 운영 효율성 강화
- 정규 프로그램 외 심화 교육 제공으로 이용자 만족도 제고

□ 연도별 투자계획

(단위: 백만 원)

사업명	연차별 사업내역					
	총 계	2025년까지	2026년	2027년	2028년	이후
진남수영장 특강반 운영	51	-	6	12	15	18

3. 주요업무

1	자율적 내부통제 고도화로 청렴·인권 중심 문화 조성	주요업무 청렴감사부
----------	-------------------------------------	---------------

- ◇ 사전예방 중심의 감사체계 구축과 내부통제 강화로 청렴 행정 실현
- ◇ 청렴·인권 가치의 실천과 확산을 통한 참여 기반 조직 문화 정착

▶ 자율적 내부통제 기반 윤리·인권경영체계 운영	2025년	➡	2026년
	· 자체 감사 실시 · 부패방지 및 규범준수 시스템 재인증 · 인권침해 구제절차 및 매뉴얼 배포		· 여수시 감사 및 자체 감사 실시 · 부패방지 및 규범준수 시스템 운영 · 인권침해 구제절차 홍보

□ 추진방향

- 사전 예방중심의 자체감사 실시를 통한 감사원 자체감사활동 심사 최고등급 달성
- 부패방지 및 규범준수 경영시스템 운영을 통한 내부통제시스템 고도화
- 공단 청렴교육 내부강사 양성으로 부서별 자율 교육 활성화 및 청렴 인식 제고
- 인권침해 구제절차 안내 및 접근성 제고를 위한 홍보 추진
- 반부패·인권존중 주간 운영으로 직원 참여 중심의 청렴 조직문화 조성

□ 추진현황

- 부패방지 및 규범준수경영시스템 재인증 완료 : 2025. 2.
- 공단 자체감사 및 특정감사 실시 : 2025. 3. ~ 4.
- 실무역량 강화를 위한 감사 사례집 발간 : 2025. 3.
- 인권존중문화 확산을 위한 인권경영보고서 제작 : 2025. 4.
- 부패취약시기 부패행위 예방을 위한 청렴주의보 발령 : 2025. 5. / 7.

□ 향후계획

- 여수시 종합감사 및 공단 자체감사 실시 : 2026. 연중
- 부패방지 및 규범준수 경영시스템 리스크 평가 추진 : 2026. 2.
- 인권침해 예방을 위한 인권침해 구제절차 홍보 실시 : 2026. 2. ~ 12.
- 부서별 청렴교육 내부강사 양성교육 실시 : 2026. 4. ~ 12.
- 반부패·인권존중 주간 운영 : 2026. 12.

- ◇ 근로자의 생명과 건강 보호를 위한 유해위험요인 최소화
- ◇ 산업재해 및 재난 사고 예방을 위한 프로그램 도입 추진

▶ 중대재해 예방

2025년

0건



2026년

0건

□ 사업개요

- 중대재해처벌법에서 정한 사업주의 안전 및 보건 확보의무 이행
- 안전보건관리체계 이행을 통한 사업장 리스크 최소화
- 신규 인증, 관리시스템 구축을 통한 사업장 안전관리 효율화

□ 추진현황

- 국제표준 ISO41001(시설관리경영시스템) 사후심사 완료 : 2025. 5.
- 여수시도시관리공단 중대재해 발생 대응 매뉴얼 제정 : 2025. 7.
- 행정안전부 재해경감우수기업 재인증 완료 : 2025. 8.
- 안전보건경영시스템(ISO 45001) 사후심사 완료 : 2025. 8.

□ 향후계획

- 2025년 지역안전관리계획 추진실적 작성 : 2026. 1.
- 시설관리경영시스템(ISO 41001) 재인증 : 2026. 2.
- 재해예방을 위한 유해·위험요인 관리 역량강화 교육 이수 : 2026. 3.
- 한국도로교통공단 주관 안전운전인증 신규 취득 : 2026. 5.
- 중대재해 예방 전산 시스템 플랫폼 구축 : 2026. 7.
- 안전보건경영시스템(ISO 45001) 사후심사 추진 : 2026. 8.
- 공단 취급 화학물질 위험성평가(최초) : 2026. 11.

□ 연도별 투자계획

(단위: 백만 원)

사업명	연차별 사업내역					
	총 계	2025년까지	2026년	2027년	2028년	이후
안전체계 고도화	174	38.7	33.7	30.2	40.7	30.7

- ◇ 정부의 '2050 탄소중립' 및 국가 온실가스 감축 목표 달성 노력
- ◇ 친환경 경영을 통한 공단의 ESG 경영 실천

▶ 온실가스 목표감축률

2025년

15.2%



2026년

17.4%

□ 사업개요

- 체계적인 환경경영 시스템 운영으로 탄소중립·친환경 경영 추진
- 시설물의 에너지 절감 및 효율화 노력을 통한 온실가스 감축 목표 달성에 기여
- 폐기물 배출 저감 및 녹색제품 사용 등으로 자원순환 경제 실현 노력

□ 추진현황

- 2025년도 친환경 경영 추진 계획 수립·시행 : 2025. 연중
- '에너지 지킴이' 운영 및 시설물 에너지 절감 활동 : 2025. 연중
- 국제표준 ISO 14001(환경경영시스템) 재인증 획득 : 2025. 4.

□ 향후계획

- 친환경 차량 구매·임차 제도 운영 : 2026. 연중
- 녹색제품 우선구매 추진 : 2026. 연중
- 사업장별 온실가스 감축 목표(2026년 17.4% 감축) 달성 추진
- ISO 14001(환경경영시스템) 사후심사 추진 : 2026. 3.
- '폐전자기기 수거 캠페인' 추진 : 2026. 10.

□ 연도별 투자계획

(단위: 백만 원)

사업명	연차별 사업내역					
	총 계	2025년까지	2026년	2027년	2028년	이후
환경경영시스템 인증 유지	17.3	4.3	2.9	2.9	4.3	2.9

- ◇ 서비스 품질 개선으로 이용객 만족도 향상
- ◇ 소비자중심경영(CCM) 재인증으로 소비자중심기업 이미지 제고

- ▶ 고객만족도 점수 향상
- ▶ 소비자중심경영(CCM) 재인증

2025년

75.9점



2026년

85.0점

□ 사업개요

- 추진기간: 2026. 1. ~ 12.
- 주요내용
 - 서비스 품질 개선 및 향상을 통한 내·외부 고객만족도 제고
 - 공정거래위원회 및 한국소비자원 인증을 통한 소비자중심 이미지 제고

□ 추진현황

- 소비자중심경영 재인증(1회) 완료: 2024년 ~ 2026년
 - ※ 최초인증: 2022년 / 인증 만료 6개월 전 재인증 심사 필요(2026년 하반기 추진)
- 고객만족도 향상을 위한 다양한 활동 추진
 - 고객모니터링단, 시민기자단, 내·외부 간담회 등 다양한 소통채널 운영
 - 시민 의견을 반영한 시설물 개선, 운영프로그램 다양화 실시

□ 향후계획

- 고객소통채널 활성화 및 모니터링(설문조사 등) : 2026. 1. ~ 12.
- 고객만족도 조사를 통한 개선방안 발굴 및 추진 : 2026. 1. ~ 12.
- 소비자중심경영(CCM) 재인증 : 2026. 6. ~ 9.

□ 연도별 투자계획

(단위: 백만 원)

사업명	연차별 사업내역					
	총 계	2025년까지	2026년	2027년	2028년	이후
소비자중심경영	127.5	25.5	25.9	25.5	25.9	25.5

- ◇ 새정부 기후변화 대응 및 제도적 기반 강화를 통한 ESG 경영 확산
- ◇ 환경, 지배구조 등 비재무적 성과를 고려한 지속가능경영 추진

- ▶ ESG 경영 자가진단 및 모니터링
- ▶ ESG 경영 평가 등급 향상

2025년

2등급



2026년

1등급

□ 사업개요

- 추진기간: 2026. 1. ~ 12.
- 주요내용
 - 기후변화 대응 등 비재무적 성과 개선을 통한 사회적 책임 강조
 - 경영전략과 연계된 ESG 경영으로 공단의 지속가능한 발전 방향 정립 및 선도

□ 추진현황

- 직원 역량강화(ESG 지도사 9명 배출) 및 자가진단 체크리스트 개발 및 점검
- 대내외 평가를 통한 공단 ESG 경영 현황 파악 및 객관성 확보

구분	내 부 (자 가 진 단)				외 부 (외 부 기 관)		
	구분	점수	구분	점수	2022년	2023년	2024년
진단 결과	정보공시	400점	사회	2,765점	4등급	3등급	2등급
	환경	960점	지배구조	1,400점			
	총 점			5,525점			

□ 향후계획

- ESG 경영 활성화를 위한 KPI 개발 및 모니터링 : 2026. 1. ~ 12.
- 외부기관 평가를 통한 ESG 경영 현황 점검 : 2026. 5. ~ 6.

□ 연도별 투자계획

(단위: 백만 원)

사업명	연차별 사업내역					
	총 계	2025년까지	2026년	2027년	2028년	이후
ESG 경영 운영	443	88	88	88	89	89

- ◇ 사회적 배려 계층의 고용기회 확대를 통한 지역 내 고용 안정화 기여
- ◇ 포용적 채용 환경 조성을 통한 공공기관의 사회적 책임 이행 및 신뢰도 제고

▶ 사회적 배려계층 고용 기회 확대 운영
(다자녀, 경력단절여성, 자립준비청년)

2025년
가산점 부여방안 마련
제도 연계 협의체계 마련
인사규정 개정 및 공감대 형성



2026년
제도 시행 및 운영

□ 추진방향

- 市의 출산·양육 친화 정책과 연계한 실질적 공공부문 고용지원 체계 마련
- 채용의 형평성과 사회적 책임성을 함께 고려한 제도적 장치 구축
- 사회적 배려 계층에 대한 공정한 기회 제공과 역량 기반 채용의 균형 추구

□ 추진현황

- 사회적 배려 계층에 대한 가산점 부여 방안 검토 완료 : 2024. 12.
- 노동조합과의 공감대 형성, 직원 대상 제도 이해도 제고 병행 : 2025. 5.
- 가산점 적용 관련 인사규정 개정안 마련 검토 : 2025. 7.
- 제도 설계 및 의견 수렴을 통한 내부 규정 정비안 마련 : 2025. 7.
- 市 인구정책, 여성정책과의 연계 및 협업 네트워크 구축 : 2025. 7.
 - 협업기관: 여수여성인력개발센터, 여수시 가족플러스센터

□ 향후계획

- 2026년 상반기 정기 채용부터 가산점 제도 적용 : 2026. 상반기
 - 채용공고 및 홈페이지, 박람회 등을 통한 가산점 제도 적극 홍보
- 「전남 여성 일자리 박람회」 참여 기업 등록 및 부스 운영 : 2026. 연중
 - 현장 상담 및 채용 연계 홍보를 통해 여성·경단녀 대상 실질적 고용 기회 제공

- ◇ 정기적인 소통, 투명한 정보 공유를 통한 노사관계 신뢰 증진
- ◇ 상호 존중을 통한 건전한 노사문화 조성

- ▶ 복수노조 특성을 고려한 노사문화 정착
- ▶ 배려와 존중을 통한 노사관계 구축

2025년
무분규 임금, 단체협약 체결



2026년
시민 중심 고품질
공공서비스 제공

추진방향

- 상호 존중을 바탕으로 한 상생과 협력의 노사문화 구축
- 안정적인 노사관계 조성으로 시민 감동 공공서비스 제공

노동조합 현황

- 노동조합 수: 4개(기업노조 3, 한국노총 1)
- 조합원 수: 398명(가입률 89%)

(단위: 명 / 2026. 1. 9. 기준)

구분	계	일반직	기능직	공무직	환경미화직	기간제
현원	448	49	30	95	271	41
조합원	398	23	28	73	269	5
가입율	89%	47%	93%	77%	99%	12%

※ 임원 3명 현원에서 제외

향후계획

- 무분규 임·단협식 체결: 과반수노동조합(노동조합)
- 노 - 사 협력증진 프로그램 운영
 - 노사파트너십 합동교육 참가, 노사합동 공헌활동 발굴
 - 노사 정기적인 소통채널 구축 및 간담회 실시
- 노사협의회 정례화: 분기별 1회
- 노사분쟁 예방을 위한 자문노무사 운영: 2명(여수 1, 세종 1)

- ◇ 체계적인 시스템 관리를 통한 고객 편의적인 공영주차장 운영
- ◇ 쾌적하고 안전한 공영주차장 환경 조성을 통한 이용만족도 제고

□ 사업개요

- 대상주차장: 총 36개소(노외 33, 노상 3)
- 운영인력: 52명(일반직 2, 공무원 34, 기간제 16)
- 수탁기간: 2024. 9. 1. ~ 2027. 8. 31. / 3년
- 대행사업비: 1,669백만 원(2026년 예산 / 주차차량과 1,504, 공원과 165)
- 주요시설: 권역별 주차관제센터(2개소) 등 주차관제시스템 32개소

□ 추진현황

- 공영주차장 신규 위·수탁(웅천해변공원 2지구, 화장동, 종포) : 2025. 4. ~ 6.
- 전기차 화재 예방을 위한 질식소화포 설치 : 2025. 4.
- 공영주차장 지능형 통합관리시스템 도입 : 2025. 4.
 - 다자녀 등 요금 감면 신청(오프라인 → 온라인) 전환 : 2025. 4.
 - 공영주차장 웹할인 서비스 및 무정차 정산서비스 개시 : 2025. 6. ~ 7.
- 휴지통 없는 공영주차장 시범 도입 : 2025. 9.
- 공영주차장 전기화재 진압 소화기 도입 : 2025. 11.
- 공영주차장 환경개선 추진(요금표지판 등) : 2025. 12.

□ 향후계획

- 공영주차장 정밀안전진단 결과에 따른 시설물 개선 : 2026. 3. ~
- 공영주차장 주민 체감형 서비스 시범 운영 : 2026. 4.
- 2026여수세계섬박람회 시간 교통계획 수립 및 협조 : 2026. 9. ~ 11.
- 공영주차장 신규 위·수탁 추진(신기동, 동백 등) : 2026. 연중

□ 연도별 투자계획

(단위: 백만 원)

사업명	연차별 사업내역					
	총 계	2025년까지	2026년	2027년	2028년	이후
안전하고 효율적인 공영주차장 관리운영	8,609	1,650	1,669	1,710	1,760	1,820

- ◇ 자연친화적이고 안전한 시설 운영을 통한 이용객 증가
- ◇ 휴양림 방문객을 위한 편안한 휴식 공간제공으로 재방문을 향상

□ 사업개요

- 위 치: 여수시 돌산읍 대북길 160(시유지 229ha)
- 운영인력: 13명(일반직 1, 공무원 9, 기간제 2)
- 수탁기간: 2024. 9. 1. ~ 2027. 8. 31. / 3년
- 사 업 비: 320백만원(2026년 예산)
- 주요시설

구 분	주 요 시 설
숙박시설	산림문화휴양관(10실), 숲속의집(14동), 카라반(3동), 예비객실(1동)
부대시설	세미나실(1실), 1·2야영장(13/10면), 관리사무소(1동), 산림치유센터(1동)
편의시설	음수대, 야영장 샤워장, 화장실, 산책로(3km), 어린이놀이터(1개소)

□ 추진현황

- 봉황산자연휴양림 숲속의 집 신축동(2동) 운영 : 2025. 1.
- 봉황산자연휴양림 리모델링 완료 및 갈매기동 운영 홍보 : 2025. 2. ~ 3.
- 봉황산자연휴양림 외부 고객 만족도 조사 실시 : 2025. 5. ~ 6.
- 봉황산자연휴양림 성수기 운영 관련 홍보 : 2025. 7.

□ 향후계획

- 봉황산자연휴양림 산림치유센터 치유프로그램 운영 : 2026. 3.
- 봉황산자연휴양림 야영장 개장 및 운영 관련 홍보 : 2026. 3.
- 휴양림 시설물 유지보수 및 시설 환경 개선 : 2026. 연중
- 휴양림 내 예초 및 전정작업, 산책로 정비, 야영장 시설 보수

□ 연도별 투자계획

(단위: 백만 원)

사업명	연차별 사업내역					
	총 계	2025년까지	2026년	2027년	2028년	이후
이용객 만족도 향상을 위한 봉황산자연휴양림 관리 운영	1,699	299	320	340	360	380

- ◇ 자연친화적이고 안전한 시설 운영을 통한 이용객 증가
- ◇ 휴양림 방문객을 위한 편안한 휴식 공간 제공으로 재방문을 향상

□ 사업개요

- 시설명: 굴전여가캠핑장, 금오도 야영장
- 운영인력: 4명(기간제 4)
- 수탁기간: 2024. 7. 1. ~ 2029. 6. 30. / 5년
- 사업비: 200백만원(2026년 예산)
- 시설현황

시설명	위치	면적	주요시설
굴전 여가캠핑장	돌산읍 돌산로 3017-15	16,773㎡	숙박시설(4실), 캠핑사이트(38면) 등
금오도 야영장	남면 대유길 36-2	351.76㎡	야영시설, 부대시설

□ 추진현황

- 굴전·금오도 야영장 실시 설계 용역(여수시) : 2025. 2. ~ 3.
- 굴전여가캠핑장 숙박동 시설 보수 공사 추진 : 2025. 4. ~ 5.
- 금오도 야영장 본관동 내부 시설 보수 공사 : 2025. 5.
- 굴전여가캠핑장 숙박동 전기·소방시설 안전점검 실시 : 2025. 5.
- 굴전여가캠핑장 숙박동 객실 운영 : 2025. 7.
- 금오도 야영장 시설 점검 및 시범 운영 실시 : 2025. 9.

□ 향후계획

- 2026여수세계섬박람회와 연계한 시설 운영 및 홍보 : 2026. 1.~11.
- 굴전여가캠핑장 외부 야영 시설(오토캠핑장 등) 운영 : 2026. 4.

□ 연도별 투자계획

(단위: 백만 원)

사업명	연차별 사업내역					
	총계	2025년까지	2026년	2027년	2028년	이후
안전하고 쾌적한 굴전·금오도 야영장 관리·운영	1,120	200	200	220	240	260

- ◇ 시민이 만족하는 깨끗한 도시환경 조성을 위한 청소대행업무 추진
- ◇ 시가지, 도서지역 등 지역특성을 반영한 맞춤형 청소행정 추진으로 효율성 증대

▶ 생활폐기물의 안정적인 수집운반을 통해 시민 불편 최소화 및 대행업체 평가점수 향상

2025년
탁월



2026년
탁월

사업개요

- 사업비: 223.4억원(2025년도 예산 기준)
- 인력 및 장비현황

(단위: 명, 대)

인 력						청 소 차 량						
계	관리원	운전원	탑승원	가로원	가동반등	계	생활	음식물	재활용	노면	집계	포터
273	2	52	109	78	32	75	31	17	15	3	2	7

추진현황

- 폐기물 수거량(25. 6 기준): 총 40,872톤[생폐 24,623 / 음폐 14,543 / 재활용 1,706]
 ※ 2024년 총 수거량: 87,747톤(생폐 51,878 / 음폐 32,093 / 재활용 3,776)
- 암롤박스 및 수거용기 무상 지원으로 관내 취약계층 주거환경 개선
- 2026여수세계섬박람회 마스크트를 활용한 행사 홍보 및 청소차 이미지 개선
- “올바른 폐기물 분리배출 실천 캠페인” 전개 및 깨끗한 거리 환경 조성
- 농어촌폐기물처리시설 재활용품 수거지원(6회/5개 도서, 55.75톤) : 2025. 7.
- 내구연한 경과 노후차량 교체(5대, 721백만원) : 2025. 11.
- 배출가스 농도 저감을 위한 수직형 배기관 설치(21대, 120백만원) : 2025. 12.

향후계획

- 생활폐기물 수집·운반 및 가로변 청소: 주6일, 대당 1일 2~3회 수거
- 섬 관광객 증가에 따른 도서지역 폐기물 적기 수거: 연80회
- 지속적인 현장점검 등을 통한 안전사고 예방(위험요소 파악, 안전점검 등): 수시
- 내구연수가 경과된 노후 청소차를 저상차량으로 적기 교체: 7대

연도별 투자계획

(단위: 백만 원)

사업명	연차별 사업내역					
	총 계	2025년까지	2026년	2027년	2028년	이후
청소대행	124,002	22,495	22,340	24,167	26,300	28,700

- ◇ 판매량 등 정확한 수요 예측을 통한 적정 시기 안정적 공급
- ◇ 종량제 물품 주문 전용 앱 운영을 통한 수요자 편의 제고

▶ 종량제물품의 적기 공급 및 주문 전용 앱 활성화를 통한 판매 실적 증대

2025년
72억원



2026년
73억원

□ 사업개요

- 사업비: 101백만원(2025년도 예산 기준)
- 인력/장비: 3명(일반직 1, 공무원 2) / 스타리아 밴 1대
- 운영방식: 지정판매소(744개소) / 계좌이체, 카드결제
 - ARS 자동주문 및 온라인(앱) 주문 / 계좌이체, 카드결제

□ 추진현황

- 판매실적

구분		2022년	2023년	2024년	2025년 (6월 누계)	비고
판매수입	누계	7,129	7,187	7,166	3,337	
	일평균	29	29	29	28	

□ 추진계획

- 판매량, 재고량의 정확한 예측을 통한 판매물량 사전 확보: 적기 공급
- 도서지역 택배 수시배송(남면·삼산면 등): 종량제 물품 사용 정착
- 종량제물품 모바일 주문앱 활성화: 실시간 주문 내역 확인 신속공급
- 주기적인 권역별 배송(5권역, 주1회) 및 주민 편의를 위한 수시배송 지원

□ 연도별 투자계획

(단위: 백만 원)

사업명	연차별 사업내역					
	총계	2025년까지	2026년	2027년	2028년	이후
종량제물품 공급대행	525	101	103	105	107	109

- ◇ 이용객 수요 다양화 및 프로그램 만족도 제고 필요
- ◇ 맞춤형 강습 운영 및 전문인력 양성을 통한 편의·참여 확대

▶ 공공체육시설 활용도 및 프로그램 다양성 확대(수영 강사 양성, 특강반 등)

2025년

운영 시간 개편 등
효율적 시설 운영



2026년

맞춤형 강습 운영
및 수영 강사 양성

사업개요

- 운영인력: 61명(진남 28, 망마 25, 장애인 7, 응천 1)
- 위탁사업비: 3,142백만 원(2025년 예산)

시설명	시설규모		시설현황('25. 6. 누계)		주요시설
	층수	면적	이용객	수입금	
진남수영장	지하 1 지상 2	6,497㎡	156,959명	507,850천원	50m(10레인), 헬스장, 프로그램실, 매점 등
망마국민체육센터	지하 1 지상 2	3,299㎡	67,882명	241,639천원	25m(8레인), 다목적체육관(배드민턴)
장애인국민체육센터	지상 3	4,249㎡	26,726명	8,098천원	목욕탕, 체력측정실, 헬스장, 다목적체육관 등
응천국민체육센터	지하 1 지상 2	2,496㎡	-	-	25m(4레인), 다목적체육관 등

추진현황

- 공공체육시설 프로그램 개편 및 서비스 확대 운영
 - * (진남) 준마스터반 운영(2025. 5.)/ (망마) 아쿠아로빅 개편(2025. 7.), 운영 개편(2025. 8.)

향후계획

- 망마수영장 아쿠아로빅 프로그램 운영 확대(주2회 → 주3회) : 2026. 1.
- 진남수영장 수영장 특강반(스타트, 턴, 자세교정 등) 운영 : 2026. 4.
- 응천국민체육센터 여름철 특화 프로그램(물놀이, 농구캠프) 운영 : 2026. 7.~8.

연도별 투자계획

(단위: 백만 원)

사업명	연차별 사업내역					
	총계	2025년까지	2026년	2027년	2028년	이후
공공체육시설 운영	14,800	3,142	2,787	2,870	2,956	3,045

- ◇ 기술진단 결과에 따라 철저한 유지보수를 통한 내구연한 증대
- ◇ 효율적인 폐기물처리시설 운영관리로 연속 가능한 폐기물 처리

□ 사업개요

○ 시설현황

- 소각시설: 100톤/일(음·폐수 20톤) * 연간 30,000톤 목표
- 바이오가스화시설: 음폐수 55톤/일(처리방식: 혐기성소화방식)
- 폐수처리시설: 160톤/일(바이오처리 폐수 포함)

- 위탁운영비: 3,808백만 원(2025년 예산)

□ 추진현황

- 여수시도시형폐기물종합처리시설 기술진단 실시(한국환경공단) : 2024. 2.
- 기술진단 결과 노후 설비 개선을 위한 정기 유지보수 실시(상반기) : 2025. 4.
- 소각시설 주요 소모자재(화격자, SCR촉매, 급수펌프) 교체 : 2025. 11.

□ 향후계획

- 폐기물처리시설 주요설비 소모품(백필터 여과포, KIMAS* 중공사막) 교체 : 2026. 상반기
- * KIMAS: 폐수처리시설 처리수 여과시설(여과지 역할) 교체
- 시설의 안정적 운영을 위한 유지보수(2회/년) 및 시설물 내구연한 증대 추진

□ 연도별 투자계획

(단위: 백만 원)

사업명	연차별 사업내역					
	총 계	2025년까지	2026년	2027년	2028년	이후
폐기물 처리시설 운영	1,030	580 (개선비)	300 (개선비)	50 (운영비)	50 (운영비)	50 (운영비)

- ◇ 바이오가스화시설 공정안전보고서(PSM) 제출 및 시설 개선
- ◇ 체계적인 공정 안전 관리 시스템 구축 및 안전한 작업장 확보

▶ 바이오가스화시설 안전한 작업장 확보
- 「산업안전보건법」 제44조제1항 의거

2025년
공정안전보고서(PSM)
승인 및 시설 개선



2026년
공정안전보고서(PSM)
정기평가 및 시설 관리

사업개요

- 시설현황
 - 바이오가스화시설: 음폐수 55톤/일(처리방식: 혐기성소화방식)
 - 혐기성소화조 운영에 따른 바이오가스 생산 및 처리
- 생산된 바이오가스(위험 취급 물질)의 공정안전보고서(PSM) 제출 대상 확인

추진현황

- 바이오가스 안전 점검에 따른 공정안전보고서(PSM) 제출 안내 : 2024. 12.
- 바이오가스 공정안전보고서(PSM) 제출 및 심사 : 2025. 6.
- 바이오가스 공정안전보고서(PSM) 승인 및 안전한 사업장 확보 : 2025. 12.

향후계획

- 공정안전보고서(PSM) 사후 이행 평가 업무를 위한 전문인력 확보 : 2026. 상반기
- 바이오가스화시설 주요설비 개선(비상발전기 및 방폭설비 구축 등) : 2026. 상반기
- 공정안전보고서(PSM) 정기 이행 상태의 평가 및 시설 점검 : 2026. 12.

연도별 투자계획

(단위: 백만 원)

사업명	연차별 사업내역					
	총 계	2025년까지	2026년	2027년	2028년	이후
공정 안전 관리 체계 구축	660	100 (개선비)	500 (개선비)	20 (운영비)	20 (운영비)	20 (운영비)

4. 2026년 이렇게 바꿉니다.

I

달라지는 점

구 분	종 전	달라지는 내용	시 행 일
안전운전인증 취득	○ 안전운전인증 관련 추진 사항 없음	○ 안전운전인증 취득을 통한 차량 사고 예방 및 안전운전 교육 추진	'26.5.
안전보건 전산 시스템 플랫폼 구축	○ 그룹웨어 및 수기 작성 등으로 사업장 안전보건관리 체계 운영	○ 전산 시스템 플랫폼 구축 및 안전 관리 체계 일원화 효율적 관리	'26.7.
도서지역 생활폐기물 수거 (선박임차)	○ 도서지역 해상운송 : 연 63회	○ 2026년 수거계엄박람회 성공 개최를 위한 수거 횟수 증가 : 연 80회	'26.9.
가로 청소원 작업 편의 향상	○ 빗자루, 송풍기 사용 ○ 작업시간 상당 소요	○ 전기 배터리 구동식 낙엽 흡입기 4대 구입	'26.1.
아쿠아로빅 프로그램 확대	○ 대상: 망마국민체육센터 ○ 1반(월·수), 2반(화·목)	○ 대상: 망마국민체육센터 ○ 1반(월·수·금) 2반(화·목)	'26.1.
바이오가스화 시설 운영	○ 안정적 폐기물 처리에 중점을 둔 시설 운영	○ 공정안전보고서(PSM) 승인 및 사후 이행 평가 실시 ○ 중대재해 예방 시설 운영	'26.1.

II

지표로 보는 변화

분 야	사 업 명	정량 목표	
		2025년	2026년
윤리·인권	자체 외부 청렴도 점수 향상	94.90점	95.10점
	인권영향평가 점수 향상	98.25점	98.60점
소비자중심경영	외부고객만족도 조사 점수 향상	77.76점	85.00점
ESG 경영	ESG 자가진단 점수 향상	5,525점	5,801점
안전보건	산업재해율 감소(사고재해)	3.14(2024년 기준)	1.57(2025년 기준)
대형사업	공영주차장 사업수익	2,300백만 원	2,450백만 원
	봉황산자연휴양림 사업수익	450백만 원	480백만 원
	종량제물품 판매실적	72억 원	73억 원
	생활폐기물 수집·운반 대행업체 평가점수	92.88점	93점 이상
	수영장 사업수입	1,557백만 원	1,712백만 원
	장애인국민체육센터 사업수익	16백만 원	18백만 원
	도시형폐기물종합처리시설 스팀판매	800백만 원	900백만 원

남해안 거점도시
미항여수



여수시청 기획예산과 <http://www.yeosu.go.kr>

전남 여수시 시청로 1(학동) ☎ 061)659-3407 Fax. 061)659-5813