

## 2026년도 주요업무 시행계획(1/2)

1. 보 좌 기 관
2. 행 정 안 전 국
3. 기 획 경 제 국
4. 문 화 관 광 체 육 국
5. 복 지 교 육 국
6. 해 양 수 산 국



**여 수 시**  
(YEOSU CITY)





# 목 차



1. 보좌기관 .....	3
2. 행정안전국 .....	91
3. 기획경제국 .....	205
4. 문화관광체육국 .....	367
5. 복지교육국 .....	465
6. 해양수산국 .....	553



# 1. 보좌기관

1. 시민소통담당관
2. 홍보담당관
3. 홍보담당관
4. 청년인구정책관



---

# 1. 시민소통담당관

---





# I. 기본 현황

## 1 조직 및 인력

○ 조 직 : 시민소통담당관(3팀)

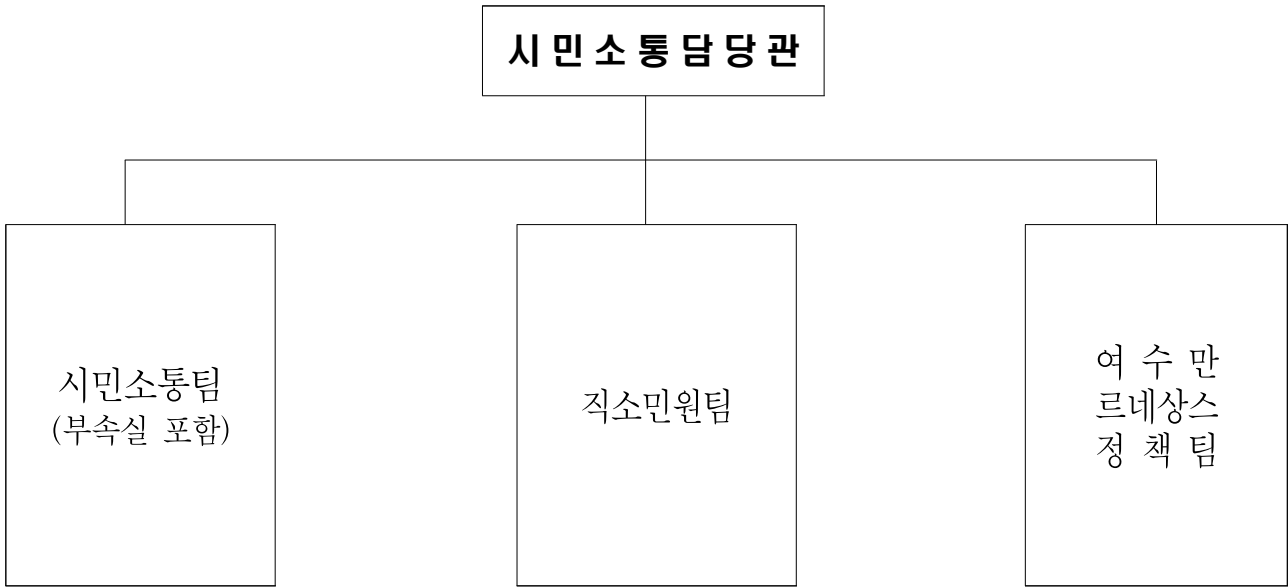

○ 현원/정원 : 19명/18명

(2026. 1. 7. 기준)

구 분	합계	일 반 직						별정직
		소계	5급	6급	7급	8급	9급	
합 계	19/18	18/16	0/1	9/6	4/5	3/3	2/1	1/2
시민소통팀	9/9	9/8	0/1	6/3	1/2	2/2	-	0/1
직소민원팀	7/6	6/5	-	2/2	2/1	1/1	1/1	1/1
여수만 르네상스 정책 팀	3/3	3/3	-	1/1	1/2	-	1/0	-

2

팀별 주요업무

팀 별	주 요 업 무
시 민 소 통 팀	<ul style="list-style-type: none"> <li>○ 시민 소통 관련 시책 총괄</li> <li>○ 시민 소통 채널 정책 수립 및 운영</li> <li>○ 시장이 간다! 여수 통통(通) 운영</li> <li>○ 시민참여 온라인 소통 플랫폼 운영(시민정책제안, 설문조사)</li> <li>○ 함께해요! 「시민의 소리」 영상 제작</li> <li>○ 시장 비서업무 수행</li> <li>○ 예산-회계 업무 총괄</li> </ul>
직 소 민 원 팀	<ul style="list-style-type: none"> <li>○ 직소민원 관련 시책 총괄</li> <li>○ 여수시장과의 대화 운영과 관리</li> <li>○ 시민의 소리함 운영과 관리</li> <li>○ 국민신문고 민원 접수 및 상담·처리, 만족도 운영 관리</li> <li>○ 고충(다부서)민원 현장 행정 민원 처리, 현황 분석과 사후 관리</li> <li>○ 시민 권익 보호를 위한 「여수시시민옴부즈만」 운영</li> <li>○ 국민청원 운영 및 청원심의회 운영</li> <li>○ 국민권익위원회 관련 업무(이동신문고, 고충민원) 추진</li> </ul>
여 수 만 르 네 상 스 정 책 팀	<ul style="list-style-type: none"> <li>○ 여수만 르네상스 종합발전계획 수립</li> <li>○ 여수만 르네상스 중장기 실행 과제 발굴</li> <li>○ 여수시 정책기획자문위원회 운영 및 관리</li> <li>○ 광역행정협의회 운영 (남해안남중권발전협의회, 여수·순천·광양행정협의회)</li> <li>○ 남해안권 발전 종합계획 및 발전거점 조성사업 관리</li> <li>○ 공공갈등관리심의위원회 운영 및 관리</li> </ul>

## 3

## 주요 현황

## □ 위 원 회

연 번	위 원 회 명	위 원 장		위 원 수					
		직 위	성 명	계 (명)	당연직	위 축 직			
						소계	공무원 (시의원)	민간위원	
남	여								
계	3개 위원회			38	4	34	3	25	6
1	여수시공공갈등관리심의위원회	부시장	정현구	14	1	13	2	10	1
2	정 책 기 획 자 문 위 원 회	前 YMCA 사무총장	이상훈	19	1	18	1	13	4
3	여 수 시 청 원 심 의 회	부시장	정현구	5	2	3	-	2	1

## □ 행정협의회

명 칭	창립일	회원시군	기 능
여수·순천·광양시 행정협의회	'86. 5. 1.	여수, 순천, 광양	3개 시 공동 관심사 논의 및 행정사무의 공동 처리
남해안남중권 발전협의회	'11. 5. 3.	여수, 순천, 광양, 보성, 고흥, 진주, 사천, 남해, 하동	동서화합 및 주민 밀착형 연계 협력 사업 추진

## □ 시민옴부즈만

시민옴부즈만	주요업무	주요경력	위축일	임기
윤혜옥 (대표 옴부즈만)	○ 주민의 권익 보호·구제와 고충 민원 상담 및 조사 처리 ○ 고충 민원 관련 행정제도 및 개선 필요 사항 조사 처리 등	○ 前 여수시 농업기술센터소장	'24. 6. 17.	2년
임채성		○ 前 여수시 경제해양수산국장 ○ 前 제2기 여수시 시민옴부즈만	'24. 6. 17.	2년

## II. 2026년 시정목표 및 실천방향

---

### 시민 중심 열린 소통 서비스 강화



시민과 격의 없는 소통으로 시민 참여 열린 시정 실현



- ① 여수만 르네상스 중장기 종합 발전 계획 세부 과제 실행
- ② 기본사회 추진 지자체 간 연대 네트워크 구성
- ③ 시민참여·소통 활성화를 위한 채널 다양화
- ④ 민원 처리 담당자 고충·특별 민원 처리 역량 강화

### III. 2026년 주요업무계획

---

#### I. 핵심추진사업

1. 여수만 르네상스 중장기 종합발전 실행계획 추진

#### II. 신규시책사업

1. 기본사회 지방정부협의회 참여 및 실현 전략 추진
2. 민원 주체별 현장 중심 소규모 간담회 추진

#### III. 주요업무

1. 시장과 함께하는 현장 소통 강화
2. 시민참여 온라인 소통 플랫폼 운영
3. 시민 맞춤형·친화 직소민원 처리
4. 광역행정 상생 협력 및 공동발전 강화

# 행정 여건 및 업무 정책 방향

## I

### 행정 여건

- ① 여수만 르네상스 종합발전 실행계획 추진으로 실행력 강화
  - ▶ 여수만 르네상스 실행과제 목표 이행으로 가시적 성과 달성 필요
  - ▶ 여수만 르네상스 실현 공감 확산을 위한 시민 홍보 지속 추진
- ② 여수형 기본소득(사회) 정책 추진을 위한 규제적 현행 제도의 개선
  - ▶ 사회보장제도 신설 협의 완화 등 관련 법령 개정 및 국비 지원 건의
- ③ 소통 중심 시민과의 양방향 소통 채널 구축 필요
  - ▶ 시민과 공감·소통할 수 있는 자유롭고 격의 없는 대화의 장 필요
- ④ 고충·특별 민원 증가로 인한 공직자 권익 보호와 공적 서비스 실현 도모
  - ▶ 민원의 올바른 대응·처리요령 숙지 등 역량 배양을 통한 양질의 공적 서비스 제공

## II

### 업무 정책방향

- 여수만 르네상스 핵심 과제 중점 추진 및 시민 공감대 형성 강화
- 기본사회(소득) 실현을 위한 지자체 간 연대 네트워크 형성
- 시민참여·소통 활성화를 위한 채널 다양화
- 고충 민원 해소를 위한 수요자 중심 맞춤형 행정 운영

- ① 여수만 르네상스 실행과제 이행을 제고로 성과 실현
  - ▶ 5개만 권역별 국가(국제) 인증 및 핵심과제 성과 획득
  - ▶ 여수만 르네상스 성과 공유로 실현 공감대 확산
- ② 기본사회 지방정부협의회 참여, 정부 건의 등 추진 동력 확보
  - ▶ 제도 개선 및 국비 지원을 위한 지자체 간 對정부 연대 구성
- ③ 시민참여·소통 활성화를 위한 채널 다양화
  - ▶ 격의 없고, 형식에 구애받지 않는 자유로운 의견 교환 및 제안 수렴
- ④ 민원 처리 담당자 고충·특별 민원 처리 역량 강화
  - ▶ 교육을 통해 민원 유형·특성 및 발생원인 등 응대 요령과 처리 방법 함양
  - ▶ 공직자의 권익 보호, 자부심을 가지고 적극적으로 일할 수 있는 분위기 조성

# 1. 핵심 추진 사업

## 1 여수만 르네상스 중장기 종합발전 실행계획 추진 핵심추진사업 여수만르네상스정책팀

◇ 여수만 르네상스 중장기 종합발전계획 수립 용역을 통해 제시된 5개만 거점별 실행과제 추진으로 여수시의 새로운 미래상 정립

▶ 실행과제 추진율	2025년	→	2026년
	66%(39개)		75%(44개)

### □ 사업개요

- 사업기간 : 2024. ~ 2040.(단·중·장기 구분) \* 사업비 : 8조 2,084억 원
- 실행과제 : 59개(브랜드 7, 여자만 10, 장수만 11, 가막만 13, 여수해만 10, 광양만 8)
- 주요내용 : 5개 만별 국가(국제) 인증\* 및 핵심과제 추진

\* (여자) 국가해양생태공원, (장수) 국가지질공원, (가막) 복합해양레저관광도시, (여수해) 국제회의복합지구, (광양) 수소도시

### □ 추진현황

- 과제 추진현황 : 완료(계속) 8개<sup>14%</sup>, 추진 중 31개<sup>52%</sup>, 미추진 20개<sup>34%</sup>
- 주요성과

<b>브랜드</b>	국제웹드라마 영화제, 해양치유 어싱 대회, 일레븐브리지 마라톤 대회 개최	<b>가막만</b>	복합해양레저관광도시 조성 사업 공모 선정, 여수문화재단 조례 제정 등 설립 추진
<b>여자만</b>	여자만 갯벌 습지보호지역 지정 및 유네스코 세계유산 등재 실사	<b>여수해만</b>	예비 국제회의 지구 지정, 여수~남해 해저터널 대응 발전전략 수립 용역
<b>장수만</b>	백리섬섬길 국가관광도로 1호 지정, 국가지질공원 인증 신청 용역 추진	<b>광양만</b>	석유화학산단 신산업 전환, 묘도 LNG 터미널 사업 착공 및 출자금 납입

- 시민 홍보 : SPOT 및 버스 광고, 홍보현판 설치, 시범거리 조성, 포럼 등

### □ 추진계획

- 분기별 이행상황 점검 및 보고회 개최 : '26. 1.~
- 미추진 사업 보완관리, 예산 확보 중앙부처 방문 및 공모 적극 대응 : '26. 1.~
- 보도자료 배포 등 사업별 추진상황 시민 홍보 : '26. 1.~

### □ 연도별 투자계획

\* 사업예산 제외

(단위 : 백만 원)

사업명	연차별 사업내역					
	총 계	2025년까지	2026년	2027년	2028년	이후
여수만 르네상스 종합발전계획	(총사업량) 1식 (총사업비/시비) 211	시민 홍보 151	시민 홍보 20	시민 홍보 20	시민 홍보 20	시민 홍보 지속운영

## 2. 신규 시책사업

### 1 기본사회 지방정부협의회 참여 및 실현 전략 추진

신규시책사업  
여수만르네상스정책팀

- ◇ 기본사회 국정기조에 대응하는 연대 거버넌스 참여, 중앙정부 정책 공조
- ◇ 지자체별 기본소득(사회) 실현을 위한 중앙정부 제도개선 논의 창구 확보

#### □ 추진배경

- (국정방향) ‘모든 국민의 기본적 삶의 조건이 보장되는 나라’ \* 이재명 대통령 취임사
  - (정책동향) 농식품부 농어촌 기본소득 지급/ 금융위원회 국민성장펀드\* 출시
  - \* 공유부 배당/ 투자 국민에 연 6% 배당(목표), 투자액 세금공제, 저율 과세 등으로 수익 보장
  - (입법동향) 신정환 국회의원 기본사회 기본법안 발의 \* 2026. 1. 6.
- (협의창구) 기본사회 관련 정부 움직임에 지자체 간 공동 대응할 창구 확보

#### □ 협의회 개요

- (협의회명) 기본사회 지방정부협의회(30개 지자체) \* (설립) '21. 4. 28.
- (주요활동) 기본사회 정책개발, 기본사회 실현을 위한 법 개정 논의 등

#### □ 협의사항

- (제도개선) 지자체 기본사회 정책에 규제적으로 작용하는 현행 법령 등 개선
  - (개선사항) 신규 기본사회 정책 추진 시 사회보장제도 신설 협의 절차 간소화
- (국비지원) 지자체 기본사회 정책에 지방소멸대응기금 배분 등 건의
- (정책확산) 정부 기본사회 정책, 인구감소지역→도농복합시→전국 확산
  - (현 행) 농식품부 농어촌 기본소득, 인구감소지역 10개 군 단위만 지급
  - (확산방안) <sup>현행</sup>농어촌 주민 → 중소도시 청년기본소득 등 **특정계층 범주형 시범사업으로 확산**

#### □ 향후계획

- 용역 결과\*에 따라 기본사회 지방정부협의회 참여·활동(분담금 4백만원) : '26. 1. ~
  - \* 여수형 기본소득(사회) 모델 수립 연구 용역
  - ① 청년기본소득 등 7개 영역 11개 신규 기본사회 정책 발굴
  - ② 규제적 성격의 제도·법령 개선점 및 정부 건의사항 발굴, 광역협의회 활용 제안
- 전라남도 도농복합시 상생협의회 참여·활동(여수·순천·광양·나주) : '26. 1. ~

#### □ 연도별 투자계획

(단위 : 백만 원)

사업명	연차별 사업내역					
	총 계	2025년까지	2026년	2026년	2027년	이후
지방정부협의회	(총사업량) 1식	공공운영비	공공운영비	공공운영비	공공운영비	공공운영비
분담금	(총사업비/시비) 12	-	4	4	4	지속운영



## 2 민원 주체별 현장 중심 소규모 간담회 추진

신규시책사업

직소민원팀

- ◇ 고충민원의 특성을 반영, 매월 민원 유형에 따른 사전 소규모 간담회 실시
- ◇ 새로운 방식의 소통을 시도함으로써 효율적 고충 민원 사전 예방 기반 마련

### □ 사업개요

- 사업명 : 주민 곁으로, 민원 속으로! (현장중심 소규모 간담회 기반 소통)
- 참여주체 : 노인, 청년, 학부모, 소상공인 및 공동주택 등 8대 주요 민원주체
- ※ 참석 : 해당 국·소·단장, 관련 부서장, 읍·면·동장, 시민소통담당관, 직소민원 팀장

<b>노년층</b> 노인회, 경로당 어르신	<b>청년층</b> 청년창업인, 지역 청년모임	<b>학부모층</b> 학부모회, 학교운영위	<b>상인·소상공인</b> 자영업자, 전통시장 상인회
<b>이주민·다문화</b> 다문화가정, 외국인 공동체	<b>장애인·돌봄 가족</b> 장애인단체, 돌봄 종사자	<b>여성·돌봄층</b> 부녀회, 돌봄가족, 여성모임	<b>지역 단체</b> 통장협의회, 공동주택 자치의결기구

- 인원구성 : 민원주체별 5인 내외 / 월 1회 이상

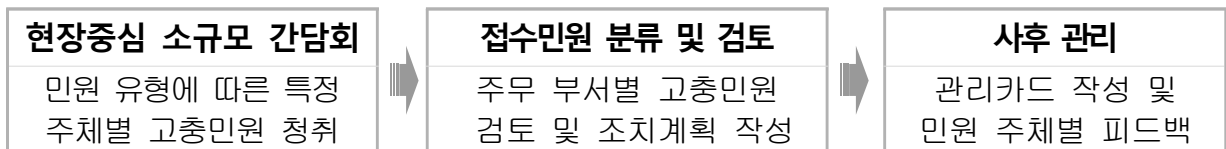

- 필요성 : 지역 내 민원이 전국적 이슈로 확대되고, 사적 영역의 갈등이  
공적 민원으로 비화될 가능성 방지 (ex. 백금식당 사례 등)

### □ 기대효과

- 특정 민원주체와 소통함으로써, 민원의 다수인화·집단화 확대 전 선제적 대응
- 민원 유형에 따른 주체별 소규모 간담회 운영을 통해 돌봄·교육·주거 등  
세분화된 생활 민원을 중심으로 한 실질적인 고충 민원 사전 예방

### □ 추진 계획

- 민원 주체별 현장중심 소규모 간담회 : '26. 1. ~
- 민원 관리카드 작성 및 사후 관리 : 연중

### □ 연도별 투자계획 : 비예산 사업

### 3. 주요업무

<b>1</b>	<b>시장과 함께하는 현장 소통 강화</b>	주요업무 시민소통팀
----------	--------------------------	---------------

◇ 시정에 대한 시민들의 다양한 의견을 현장 중심으로 수렴하고, 고충민원을 시장과의 직접 대화를 통해 신속하게 해결하는 소통과 공감의 행정 실현

<ul style="list-style-type: none"> <li>▶ 시장이 간대! 여수 통통 개최</li> <li>▶ 여수시장과의 대화 운영</li> </ul>	2025년 11회 15회	➔	2026년 12회 20회
--	---------------------	---	---------------------

#### 사업개요

구 분	시장이 간대! 여수통통* <small>*시민과 소통하고 연결하는 통로</small>	여수시장과의 대화
일 시	매월 1회 이상	매월 2회
장 소	민생 현장 (전통시장, 상가, 산단기업 등)	시장실, 상황실, 회의실
대 상	여수 시민, 단체 등	여수시 관련 고충 민원인
내 용	다양한 시민의 목소리 청취	민원(개별, 공개, 현장)에 대한 면담
방 법	<ul style="list-style-type: none"> <li>▶ 시장님 주재로 시정 현안 공유 및 애로사항 등 의견 청취</li> <li>▶ 사안에 따라 현장 간부회의, 현장 간담회와 병행 추진</li> </ul>	민원 유형에 따라 운영 방법을 달리하여 추진 <ul style="list-style-type: none"> <li>▶ 개별: 시장실/ 개인성 고충(진정)민원</li> <li>▶ 공개: 상황실·회의실                             <ul style="list-style-type: none"> <li>- 다수 시민과 관련된 대중성 있는 민원</li> </ul> </li> <li>▶ 현장: 건축공사장 등                             <ul style="list-style-type: none"> <li>- 다수인 민원 및 현장 방문 필요 민원</li> </ul> </li> </ul>
실 적 (25. 12. 31.)	11회 개최, 685명 참석	15회 개최, 23건 처리(해결4, 추진중18, 불가1)

#### 추진계획

- ‘여수통통’ 및 ‘여수시장과의 대화’ 정기적 추진 : 월 1회 이상
- 현장 소통 제안·민원 관리카드 작성 및 사후 관리 : 연중

#### 연도별 투자계획

(단위 : 백만 원)

사업명	연차별 사업내역					
	총 계	2025년까지	2026년	2027년	2028년	이후
시장이 간대!	(총사업량) 12회	12회	12회	12회	12회	12회
여수통통	(총사업비/시비)9.6	2.4	2.4	2.4	2.4	지속운영

## 2 시민참여 온라인 소통 플랫폼 운영

주요업무  
시민소통팀

- ◇ 시민 패널 설문조사 등 온라인 소통 플랫폼 운영으로 시정 주요 시책에 대한 의견을 공유함으로써 시민과 소통하는 정책 수립 지원

▶ 온라인 설문조사 및 시민 제안

2025년  
29건



2026년  
39건

### □ 사업개요

- 사업명 : 「e-시민소통광장」
- 구성 : 온라인 설문조사, 시민 정책 제안 등
- 운영방법

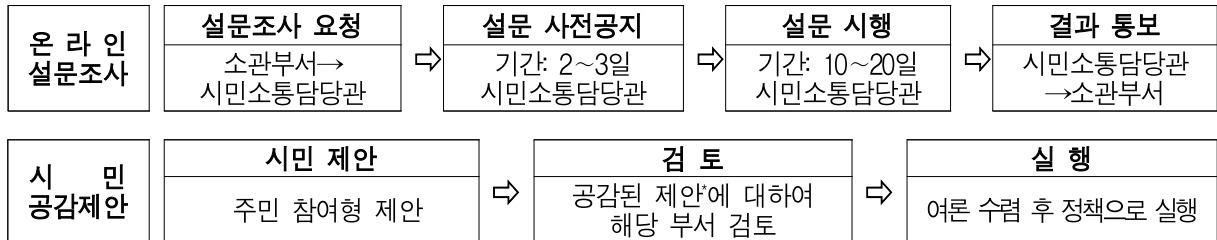

\* 30일간 / 15명 이상의 공감을 받은 제안에 한함

### □ 추진실적(2025. 12. 31.기준)

- (온라인 설문조사) 온라인 설문조사 17건
- (시민 공감 제안) 시민 제안 12건(공감 3, 비공감 9)

### □ 추진계획

- 시민참여 플랫폼 ‘e-시민소통광장’ 운영 계획 수립 : ’26. 1.
- 온라인 설문조사 시스템 기능 개선 : ’26. 1.
  - 설문조사 미참여자 대상 설문기간 연장, 설문 통계 기능 등
- 시민패널 대표성 확보를 위한 패널 지속 정비 : 연중

### □ 연도별 투자계획

(단위 : 백만 원)

사업명	연차별 사업내역					
	총 계	2025년까지	2026년	2027년	2028년	이후
온라인 소통 플랫폼 운영	(총사업량) 1식	플랫폼 운영	플랫폼 운영	플랫폼 운영	플랫폼 운영	플랫폼 운영
	(총사업비/시비)29.6	7.4	7.4	7.4	7.4	지속운영

### 3 시민 맞춤형·친화 직소민원 처리

주요업무  
직소민원팀

◇ 시민들의 불편·고충사항에 대하여 시민의 입장에서 근본적인 해결 방안을 마련하고 신속한 해결을 통해 행정서비스 만족도 제고

- ▶ 민원처리 만족도
- ▶ 시민의 소리함 처리 건수

2025년  
75%  
33건(누적)



2026년  
77%  
40건(누적)

#### □ 사업개요

- 민원 접수 채널
  - 온 라 인 : 국민신문고(안전신문고)
  - 오프라인 : 시민의 소리함, 방문, 전화, 우편, FAX 등
- 운영방침
  - 온·오프라인 등 다양한 채널을 통한 신속한 민원 접수·처리
  - 부서 간 협업 강화 및 현장 방문 중심으로 적극적인 민원 해결
  - 민원처리실태 모니터링을 통한 시민 불편·고충사항 분석

#### □ 추진실적(2025. 12. 31.기준)

- 직소민원 접수 및 처리실적: 47,905건(해결 45,011, 추진 중 347, 불가 1,317, 취하 1,230)  
※ 2024년 : 47,914 건(해결 44,341, 추진 중 337, 불가 1,002, 취하 2,234)
- 시민의 소리함 운영(33건) : 현장방문 1, 서면 1, 전화 10, 국민신문고 18, 간담회 1, 답변불가 2  
(해결 26, 추진중 6, 불가1)
- 고충(다부서)민원 현장 행정 추진 실적 : 97건(해결 91, 추진 중 6 / 완료율 93.8%)
- 불만족 고충민원 사후 관리제 운영 : 1,172건(만족도 74.5%)

#### □ 추진계획

- 신속민원처리 우수부서(직원) 평가 및 인센티브 제공 : '26. 12.
- 민원 처리 실태(만족도) 분석 및 민원 응대·친절 역량 강화 : 연중

#### □ 연도별 투자계획

(단위 : 백만 원)

사업명	연차별 사업내역					
	총 계	2025년까지	2026년	2027년	2028년	이후
직소민원 처리지원	(총사업량) 1식 (총사업비/시비) 34	시상금 10	시상금 8	시상금 8	시상금 8	시상금 지속운영

## 4 광역행정 상생 협력 및 공동발전 강화

주요업무  
여수만리네상스정책팀

◇ 생활권·경제권의 확대에 따른 광역 행정수요에 적극 대응하고, 시·군 간 공동의제 적극 발굴로 상호 협력 및 상생 발전 도모

▶ 광역 행정 협의회 등 개최

2025년  
66건(누적)



2026년  
68건(누적)

### □ 사업개요

구 분	여수·순천·광양시 행정협의회(1986. 5. ~)	남해안남중권 발전협의회(2011. 5. ~)
회 원	여수시장 <sup>회장</sup> , 순천시장, 광양시장 ※ (임기) 2024. 7.~2026. 6./ 2년, 윤번제	영호남 9개 시군 지자체장 * 전남권(5) : 여수, 순천, 광양, 고흥, 보성 경남권(4) : 진주, 사천, 남해 <sup>회장</sup> , 하동 ※ (임기) 2024. 8.~2026. 7./ 2년, 호선
정기회의	매년 3, 9월	매년 6, 12월
주요내용	3市の 공동의제 발굴, 상호 협력 및 대정부 건의 공동대응	남해안권 발전 공동사업 발굴 및 추진
운영실적	40회	26회
추진사업	21건 (연계사업 8, 공동협력 7, 공동건의 6)	21건 (신규사업 4, 계속사업 10, 공동건의 7)
공동분담금	연 30백만원(시비)	연 50백만원(시비)

### □ 추진계획

○ 협의회 개최(연 2회) 및 공동 연계 협력사업 발굴 : 연중

### □ 연도별 투자계획

(단위 : 백만원)

사업명	연차별 사업내역					
	총 계	2025년까지	2026년	2027년	2028년	이후
광역행정협의회 운영(부담금)	(총사업량) 1식	공공운영비	공공운영비	공공운영비	공공운영비	공공운영비
	(총사업비/시비) 320	80	80	80	80	지속운영

## 4. 2026년 이렇게 바꿉니다.

I

### 달라지는 점

구 분	종 전	달라지는 내용	시 행 일
기본사회 지방정부협의회 가입	○ 없음	○ 신규시책 - 기본사회 국정기조에 대응 하는 연대 거버넌스 참여	'26.1.1.
민원주체별 현장중심 소규모 간담회	○ 지역 현안 고충민원의 다수인화·집단화	○ 신규시책 - 특정 주체별 사전 소규모 간담회 개최로 사전 소통 및 선제적 대응	'26.1.1.

II

### 지표로 보는 변화

분 야	사 업 명	정량 목표	
		2025년	2026년
홍보	시장이 간다! 여수 통통 개최	11회	12회
	여수시장과의 대화 운영	15회	20회
	온라인 설문조사 및 시민 제안	29건	39건
	민원처리 만족도	75%	77%
	시민의 소리함 처리 건수	33건(누적)	40건(누적)
	광역 행정 협의회 등 개최	66건(누적)	68건(누적)

(단위 : 백만 원)

성과목표 및 단위사업	2025년	2026년	증 감	비 고
<b>총 계</b>	<b>503</b>	<b>329</b>	<b>△174</b>	
<b>I. 시민중심 열린 소통 서비스 강화 / 시민소통담당관</b>	503	329	△174	
1. 시민소통	31	31	-	
2. 고충민원	100	97	△3	
3. 정책지원	276	131	△145	
4. 인력운영비	37	11	△26	
5. 기본경비	59	59	-	

구 분		주 요 업 무
1분기	1월	▶ 제41차 여수·순천·광양시 행정협의회 정기회의 서면 개최
	2월	▶ 제1차 정책기획자문위원회 개최
	3월	▶ 여수만 르네상스 실행계획 이행상황 점검(1분기) ▶ 제41차 여수·순천·광양시 행정협의회 정기회의 개최
2분기	4월	▶ 제1차 공공갈등관리심의위원회 개최 ▶ 고충민원 담당자 역량 강화 교육
	5월	▶ 제2차 정책기획자문위원회 개최 ▶ 여수·순천·광양시 행정협의회 공동사업 발굴 역량강화 워크숍
	6월	▶ 여수만 르네상스 실행계획 이행상황 점검(2분기) ▶ 제27차 남해안남중권발전협의회 정기회의 참석 ▶ 제2차 공공갈등관리심의위원회 개최 ▶ 공공갈등관리 직원 역량강화 교육 개최



구 분		주 요 업 무
3분기	7월	▶ 제3차 정책기획자문위원회 개최
	8월	▶ 제3차 공공갈등관리심의위원회 개최 ▶ 제2차 여수·순천·광양시 행정협의회 실무협의회 개최
	9월	▶ 여수만 르네상스 실행계획 이행상황 점검(3분기) ▶ 제42차 여수·순천·광양시 행정협의회 정기회의 참석 ▶ 제4차 정책기획자문위원회 개최 ▶ 맞춤형 달리는 국민신문고 운영
4분기	10월	▶ 제4차 공공갈등관리심의위원회 개최
	11월	▶ 부서별 공공갈등 관리 실태 점검
	12월	▶ 여수만 르네상스 실행계획 이행상황 점검(4분기) ▶ 제28차 남해안남중권발전협의회 정기회 참석
연 중		▶ 여수만 르네상스 시민 홍보 ▶ 시장이 간다! 여수통통 운영 ▶ 온라인 소통 플랫폼 ‘여수 시민참여 광장’ 운영 ▶ 시민소통광장 온라인 설문조사 운영 ▶ 시민의 소리 제작·방영 ▶ ‘여수시장과의 대화’ 운영 ▶ ‘시민의 소리함’ 운영

2026년 주요행사 일정표

월별	행 사 명	장 소	일 자
1월			
2월	· 제1차 정책기획자문위원회 개최	본청 회의실(3층)	'26. 2월중(예정)
3월	· 제41차 여수·순천·광양시 행정협의회 정기회의 개최	본청 회의실(3층)	'26. 3월말(예정)
4월	· 제1차 공공갈등관리심의위원회 개최 · 고충민원 담당자 역량 강화 교육	본청 상황실(2층)	'26. 4월말(예정)
5월	· 제2차 정책기획자문위원회 개최 · 제1차 여수·순천·광양시 행정협의회 공동사업 발굴 역량강화 워크숍	본청 회의실(3층) 미정	'26. 5월초(예정) '26. 5월말(예정)
6월	· 제27차 남해안남중권발전협의회 정기회의 참석 · 제2차 공공갈등관리심의위원회 개최 · 공공갈등관리 직원 역량 강화 교육(집합교육)	남해군청(예정) 본청 상황실(2층) 여수문화홀	'26. 6월 중 '26. 6월말(예정) '26. 6월말(예정)
7월	· 제3차 정책기획자문위원회 개최	본청 회의실(3층)	'26. 7월말(예정)
8월	· 제3차 공공갈등관리심의위원회 개최 · 제1차 여수·순천·광양시 행정협의회 실무협의회 개최	본청 상황실(2층) 본청 회의실(3층)	'26. 8월 중 '26. 8월 중
9월	· 제42차 여수·순천·광양시 행정협의회 정기회의 참석 · 제4차 정책기획자문위원회 개최 · 맞춤형 달리는 국민신문고 운영	본청 회의실(3층) 본청 회의실(3층)	'26. 9월말(예정) '26. 9월말(예정)
10월	· 제4차 공공갈등관리심의위원회 개최	본청 상황실(2층)	'26. 10.말(예정)
11월			
12월	· 남해안남중권발전협의회 정기회 참석	남해군청(예정)	'26. 12.말(예정)

---

## 2. 홍보담당관

---



# I. 기본 현황

## 1 조직 및 인력

○ 조 직 : 홍보담당관(3팀)

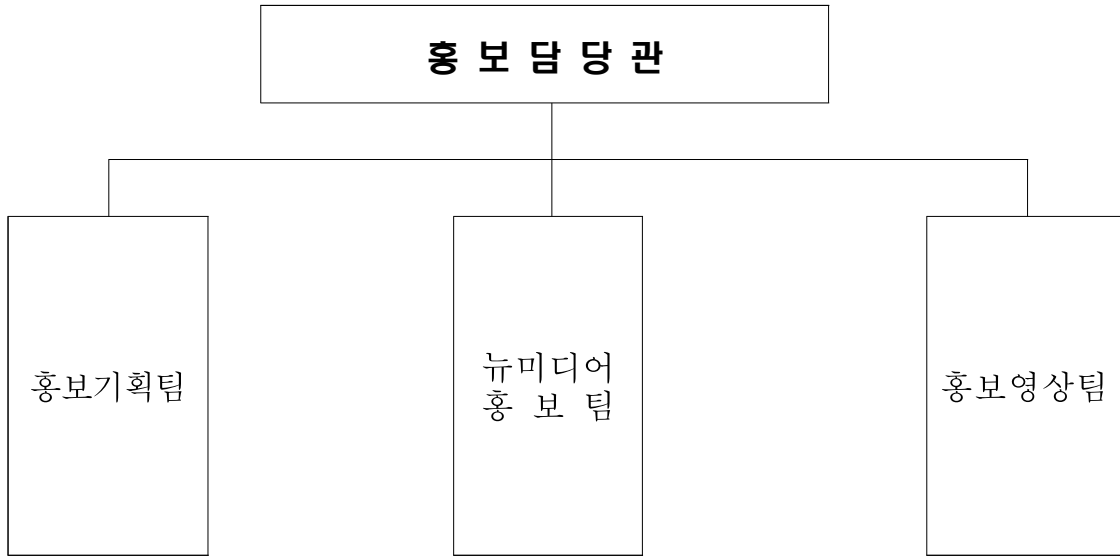

○ 현원/정원 : 17명/17명

(2026. 1. 7. 기준)

구 분	합계	일 반 직							연구사	전문 경력
		소계	4급	5급	6급	7급	8급	9급		
합 계	17/17	17/17	-	1/1	4/3	7/5	2/5	3/3	-	-
홍보기획팀	8/8	8/8	-	1/1	2/1	2/1	1/3	2/2	-	-
뉴 미디어 홍 보 팀	3/3	3/3	-	-	1/1	1/1		1/1	-	-
홍보영상팀	6/6	6/6	-	-	1/1	4/3	1/2	0/0	-	-

※ 시간선택제임기제 나급 1, 다급 1/ 공무원 3명 별도

## 2

## 팀별 주요업무

팀 별	주 요 업 무
홍보 기획팀	<ul style="list-style-type: none"> <li>○ 홍보 업무 총괄 및 예산 관리</li> <li>○ 언론사(방송·통신·신문사·인터넷 등) 관리</li> <li>○ 시정소식지 ‘거북선여수’ 기획·편집·발간·배포</li> <li>○ 시정 보도자료 취합·작성·제공 및 분석</li> <li>○ 시장 기자회견문, 성명서, 입장문 작성</li> <li>○ 각종 고시·공고 및 게시판 관리(여수 시보 편집 및 배포)</li> <li>○ 정책 홍보성 기획 보도</li> <li>○ 언론중재위원회 조정 업무</li> <li>○ 각종 행사 등 연설문(축·고사) 작성</li> <li>○ 언론사 인터뷰 추진 및 자료 작성</li> </ul>
뉴 미디어 홍보팀	<ul style="list-style-type: none"> <li>○ SNS 여수이야기 활성화 종합대책 수립</li> <li>○ 시 대표 소셜미디어 운영 (페이스북, 카카오토티스토리, 인스타그램, 유튜브, 카카오톡, 블로그, 당근)</li> <li>○ 한 주간의 여수이야기 운영</li> <li>○ SNS 여수이야기 콘텐츠 발굴 및 관리</li> <li>○ SNS 서포터즈 운영 및 관리</li> <li>○ 샷폼 영상 공모전 운영 및 관리</li> <li>○ 디지털 여론 모니터링 및 대응전략 수립</li> </ul>
홍보영상팀	<ul style="list-style-type: none"> <li>○ 시정홍보 사진·영상 촬영 및 기록 보존</li> <li>○ 언론사, 부서 등 사진·영상 제공</li> <li>○ 시 홈페이지 ‘사진자료실’, ‘인터넷방송국’ 운영</li> <li>○ 웹/모바일 생중계시스템 운영 관리</li> <li>○ 시정뉴스, 홍보멀티방송 제작 및 방영</li> <li>○ 옥외 전광판 운영</li> <li>○ 홍보영상차량 운영 관리</li> <li>○ 여수아이파크뮤직(음악방송) 운영, 송출</li> </ul>

**3**

**주요 현황**

주요 출입 언론사 · 언론인 현황

계	방송사	통신사	신문사(인터넷)			
			소 계	전국일간지	지방일간지	주간지(인터넷)
50	6	4	40	13	8	19

\* 총 언론인 등록 관리: 370개사 / 471명(2026. 1. 7. 기준)

차량보유 현황

용도 \ 차종	계	승용	승합	화물차 (홍보영상차량)
계	2	-	1	1
관 용	2	-	1	1

홍보영상팀 장비보유 현황

구분	영상분야	사진분야	여수 아이파크뮤직 스튜디오	홍보영상차량
합계	15종 61대 (ENG카메라 등)	9종 39대 (카메라 등)	8종 25대 (오디오믹서 등)	31종 46대 (LED전광판 등)

## II. 2026년 시정목표 및 실천방향

시민과 함께 소통하고 제대로 알리는 신뢰받는 시정홍보

시정정책 · 성과의  
시민 공감 확산

소셜 매체 활용  
양방향 소통 행정 구현

차별화되고 특성화된  
맞춤형 홍보



- ① 시정홍보 및 소통강화를 위한 전략적 인터뷰 추진
- ② 다양한 매체를 활용한 효율적인 시정 홍보
- ③ 언론브리핑 활성화로 언론인과 소통 공감
- ④ 보도자료 적기 제공 및 보도 모니터링 강화
- ⑤ 행사목적 등을 고려한 연설문 작성 및 적기 제공

- ① 공식 SNS '여수이야기' 콘텐츠 강화
- ② SNS 서포터즈 운영 및 창작 콘텐츠 발굴
- ③ 숏폼 영상 공모전 개최로 시민참여도 증진

- ① 사진·영상장비를 활용한 맞춤형 시정 홍보
- ② 여수아이파크뮤직 (공원음악방송) 운영
- ③ 현장으로 찾아가는 홍보영상차량 운영



### III. 2026년 주요업무계획

---

#### I. 신규시책사업

1. 모바일 시정 소식지(거북선 여수) 발간
2. SNS 여수이야기 ‘여수시민 크리에이터’ 운영

#### II. 주요업무

1. 시정홍보 활성화를 위한 영상보도자료 제공
2. 다양한 매체를 활용한 효과적인 주요 시정 홍보
3. 전략적 시정 홍보를 위한 연설문 및 인터뷰 자료 제공
4. 소셜매체를 활용한 수요자 맞춤형 시정 홍보 강화
5. 사진·영상장비를 활용한 맞춤형 시정 홍보

# 행정 여건 및 업무 정책 방향

## I

### 행정 여건

#### ① 언론매체 증가 및 요구 다양화

- ▶ 지역 주재 언론사와 신규 언론인 증가로 홍보 수요와 비용 증가
- ▶ 과도한 광고비 요구 및 정보 공개 청구 남용으로 인한 업무 부담 가중

#### ② 최신 트렌드를 반영한 참여와 소통 중심의 SNS 채널 활성화 강조

- ▶ 지자체별로 30초에서 1분 내외로 짧고, 집중도 높은 숏폼 영상 제작에 주력
- ▶ 공무원 중심 정보제공에서 시민 참여·소통 중심의 콘텐츠 제작으로 전환

#### ③ 신규 행사·축제 개최에 따른 홍보수요 증가

- ▶ 축제, 행사 등 개최에 따른 현장 취재 지원 활성화 필요

## II

### 업무 정책방향

◆ 올바른 시정 홍보를 위한 방송사 취재 지원 및 관리

◆ SNS 소통 강화 및 수요자 맞춤형 콘텐츠 발굴

◆ 시정 정책·성과의 시민 공감대 형성 및 시민의 알권리 홍보 강화

#### ① 언론과 유기적 협력관계 구축을 통한 신속·정확한 보도 환경 조성

- ▶ 언론과의 소통 확대로 시정 이해도 제고 및 유대관계 공고화
- ▶ 부정확 보도에 대한 신속대응으로 시정 신뢰도 제고

#### ② SNS를 활용한 시민 공감·소통 행정 구현

- ▶ SNS '여수이야기' 콘텐츠를 강화하여 시민체감형 정보를 가시성·가독성 있게 전달
- ▶ SNS 서포터즈단 등 지역 인플루언서를 활용한 시민참여형 창작 콘텐츠 운영

#### ③ 시민체감형·생활밀착형 홍보 추진

- ▶ 홍보영상차량, 아이파크뮤직, 전광판 등 생활 속 매체를 활용해 접근성 강화
- ▶ 시정소식지「거북선여수」 다양한 매체 활용 정책 홍보 효과 강화

# 1. 신규 시책사업

## 1 모바일 시정 소식지(거북선 여수) 발간

신규시책사업  
홍보담당관

◇ 모바일·SNS를 통한 정보 접근이 확대됨에 따라 시민 눈높이에 맞는 디지털 소식지 전환으로 시민과 양방향 소통 강화

### □ 추진배경

- 지면 소식지는 제작·배포에 많은 비용과 시간이 소요되고 전달 속도와 독자층 확대에 한계가 있음
- 시민들의 정보 접근 방식이 인쇄물에서 모바일·SNS로 빠르게 전환됨에 따라 맞춤형·실시간 소통 수단 필요성이 증대됨

### □ 사업개요

- 사업기간 : 2026. 1. ~ 12.
- 대 상 : 여수시민 및 관심있는 외부 독자
- 사업내용
  - 모바일 시정 소식지 제작 후 여수시 공식 카카오톡 채널 구독자(14천여명)에게 뉴스레터 형식으로 발송
  - 시정소식지 책자 발행분 축소(80,000부 → 60,000부)
- 사 업 비 : 9,000천원(시비 9,000<sup>100%</sup>) ※ 모바일 소식지 제작비용 8,000/ 발송비용 1,000

### □ 추진계획

- 모바일 소식지 운영 계획 수립 및 사업발주 : '26. 1.
- 정례적 모바일 소식지 발송 : 분기별 1회
- 여수이야기(SNS)와 연계 및 구독자 확대 추진 : 연중

### □ 기대효과

- 책자 발행 축소로 제작·배포 비용 절감 및 구독자 편의성 도모
- 소식지 책자, e-book, 모바일 소식지 등 다채널 매체 운영을 통한 시정 홍보 강화

### □ 연도별 투자계획

(단위: 백만 원)

사업명	연차별 사업내역					
	총 계	2025년까지	2026년	2027년	2028년	이후
시정 홍보	(총사업량) 4식	-	1식	1식	1식	1식
	(총사업비) 시비 38	-	9	9	10	10

## 2 SNS 여수이야기 '여수시민 크리에이터' 운영

신규시책사업  
뉴미디어홍보팀

◇ 신속한 시정정보 전달과 양방향 소통 창구의 역할을 넘어 시민이 직접 체험하고 촬영한 시민 참여형 콘텐츠 운영을 통해 시민과 함께 만들어 가는 공감소통 시정 구현

### □ 사업개요

- 사업기간 : 2026. 1. ~ 12. (월 2회 이내)
- 참여대상 : 5명(전 시민 대상 공개모집) ※ 지역 유명 인플루언서 우대
- 사업비 : 6,000천 원(시비 6,000<sup>100%</sup>) 원고료
  - 원고료 : 50,000원 \* 5명 \* 2회 \* 12월
  - ※ SNS 서포터즈 유튜브 원고료 금액과 동일 책정
- 운영채널 :  YouTube 여수이야기
- 사업내용
  - 유튜브 채널에 '여수시민 크리에이터' 코너를 신설하여 최신 트렌드를 반영한 시민 참여 창작 콘텐츠 발굴 및 게시
  - SNS 여수이야기 활성화 시민 유공자에 대한 연말 시상 추진
- 운영방법

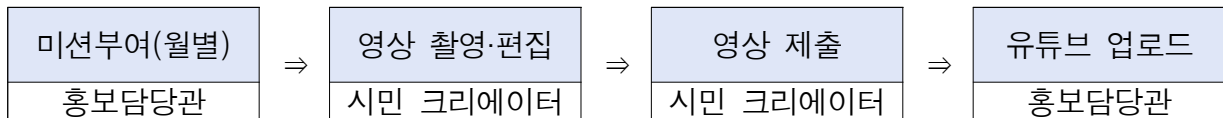

### □ 추진현황

- 여수시민 크리에이터 모집 및 운영 계획 수립(SNS 서포터즈 연계) : '25. 11.
- 여수시민 크리에이터 모집 및 선발 : '25. 12.
- 여수시민 크리에이터 위촉 : '26. 1.

### □ 추진계획

- 여수시민 크리에이터 창작 콘텐츠 발굴 및 운영 : 연중
- SNS 여수이야기 활성화 시민 유공자에 대한 연말 시상 : '26. 12.

### □ 기대효과

- 소셜미디어의 양방향성을 활용한 시민 시정 참여 확대
- 시민이 직접 시정에 참여함으로써 시민소통 강화 및 시정 만족도 제고
- 섬 관련 창작 콘텐츠 발굴로 2026여수세계섬박람회 성공 개최에 기여

### □ 연도별 투자계획

(단위 : 백만 원)

사업명	연차별 사업내역					
	총 계	2025년까지	2026년	2027년	2028년	이후
여수 시민 크리에이터	(총사업량) 4식	-	원고료	원고료	원고료	원고료
	(시 비) 24	-	6	6	6	6

## 2. 주요업무

### 1 시정홍보 활성화를 위한 영상보도자료 제공 주요업무 홍보기획팀

◇ 언론사에 보도자료 및 관련 영상을 제공하여 생생하고 현장감 있는 뉴스 전달 및 시정 이해도 향상

▶ 영상자료 제공

2025년

150건



2026년

160건

#### 필요성

- 사진, 텍스트 자료는 영상 보도자료 대비 시정정보 전달력 저하
- 역점시책 및 시정현안 진행상황 홍보에 시각적 한계점 발생
  - 유튜브 등 소셜매체 활성화와 다양화로 영상자료 수요 증가
  - 사진에서 영상으로 전환하여 보도자료 트렌드 변화 대응

#### 사업개요

- 추진기간 : 2026. 1. ~ 12.
- 사업대상 : 사업·행사·용역·관광 영상
- 사업내용 : 언론사 영상보도자료 제공
- 추진절차

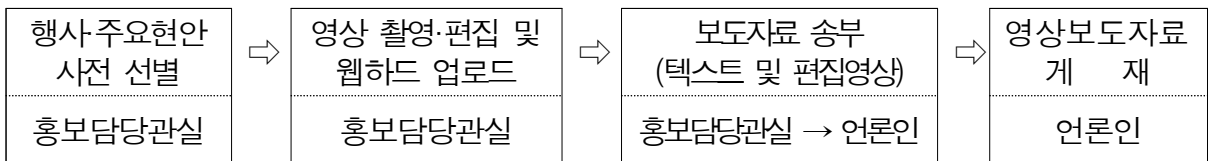

#### 추진현황

- 언론사 영상보도자료 제공(232건)

#### 향후계획

- 주요행사, 시정현안 관련 사항 사전선별 및 영상 촬영 : 수시
- 촬영 영상 편집 및 웹하드 업로드 : 수시
- 편집 영상 언론사 공유 및 영상 보도자료 배포 : 수시

#### 연도별 투자계획 : 비예산 사업

## 2 다양한 매체를 활용한 효과적인 주요 시정 홍보

주요업무  
홍보기획팀

- ◇ 지방자치시대 홍보 마케팅 강화 흐름에 부합한 다양한 홍보 필요
- ◇ 시정소식지 및 전국·지역 방송 매체를 활용한 시민 공감대 형성

▶ 여수시 광고 및 홍보

2025년  
3개 분야 7,700회



2026년  
3개 분야 7,800회

### □ 사업개요

- 총사업비 : 1,100백만 원(시비 1,100<sup>100%</sup>)
- 홍보매체
  - 방송사 SPOT 광고 및 특집방송, 인터뷰 등
  - 통신사, 일간·주간·인터넷신문 지면 및 배너 광고
  - 시정소식지 ‘거북선여수’
  - 언론브리핑 활성화로 언론인과 소통 공감

### □ 추진현황

- 시정 주요업무 보도자료(2,292건), 기획보도(25건) 제공
- 시정소식지 ‘거북선여수’ 제작·발행(분기별 1회, 분기별 2만부)※2026년: 분기별 15,000부
- 통신사, 일간·주간·인터넷신문 시 이미지 홍보(189개사)
- 방송 매체활용 시정 역점시책 홍보(7,911회)
  - 지역방송사 : SPOT 광고(9개사 6,629회)
  - 전국 및 광역권 방송 : 뉴스전문채널 및 공영방송 SPOT 광고(8개사 1,282회)
- 언론브리핑
  - 국·소·단장 브리핑(정례 24회), 사회단체 브리핑(7회)

### □ 향후계획

- 전국·지역방송사 등을 통한 시 이미지 SPOT 광고 및 특집 방송 추진 : 연중
- 시정 주요 현안 홍보 정례·언론브리핑 추진 : 연중
- 시정소식지 ‘거북선여수’ 제작·발행 : 분기별

### □ 연도별 투자계획

(단위 : 백만 원)

사업명	연차별 사업내역					
	총 계	2025년까지	2026년	2027년	2028년	이후
시정 홍보	(총사업량) 5식	1식	1식	1식	1식	1식
	(총사업비) 시비 5,746	1,246	1,100	1,100	1,150	1,150

### 3

## 전략적 시정 홍보를 위한 연설문 및 인터뷰 자료 제공

주요업무  
홍보기획팀

- ◇ 행사 목적과 현장 분위기 등을 고려한 연설문 및 인터뷰 자료 제공
- ◇ 다양한 매체 인터뷰를 통한 시민 궁금증 해소 및 시정 홍보 효과

▶ 연설문 및 인터뷰 자료 제공

2025년

700건



2026년

720건

### □ 사업개요

- 연설문(축·고사 등) 작성 및 제공
  - 시 기 : 연중 시 자체행사 및 외부 민간단체 주관 행사 시
  - 내 용 : 행사 격려, 도시비전, 현안 등 시민들이 꼭 알아야 할 사항
  - 방 법 : 해당 부서 초안 작성, 홍보담당관실 검토, 국·소단장 확인
- 인터뷰 자료 작성 및 제공
  - 시 기 : 연중 수시(연초·연말, 현안사항 발생 시 등)
  - 내 용 : 시정현황, 역점시책, 현안업무 등
  - 방 법 : 언론매체 출연, 전화인터뷰, 서면자료 제공 등

### □ 추진현황

- 연설문 및 축·고사 작성 및 제공(700건)
- 인터뷰 자료 제공(33건)

### □ 향후계획

- 공약사항 및 시정정책 등 언론 인터뷰 추진
- 현장감 있는 연설문(축·고사 등) 작성으로 시민과의 공감대 확산
- 민선8기 후반기 여수시장 연설문집 발간

### □ 연도별 투자계획

(단위: 백만 원)

사업명	연차별 사업내역					
	총 계	2025년까지	2026년	2027년	2028년	이후
민선8기 여수시장 연설문집 발간	(사업량) 300부	후반기 연설문 300부	-	-	-	-
	(사업비) 시비 15	15	-	-	-	-

# 4

## 소셜 매체를 활용한 수요자 맞춤형 시정 홍보 강화

주요업무  
뉴미디어홍보팀

◇ 소셜 매체를 활용한 신속·정확한 시정 홍보로 시민 공감 행정 구현

▶ 여수이야기 콘텐츠 업로드

2025년

930건



2026년

950건

### □ 사업개요

- 사업기간 : 2026. 1. ~ 12.
- 사업비 : 144백만 원(시비 144<sup>100%</sup>)
- 주요기능 : 시정정보 적기 제공 및 시민과 양방향 소통 강화
- 운영채널 및 구독자 현황 【'25. 12. 31. 기준 / 단위: 명】

합 계 (7개 채널)	페이스북	카카오토리	인스타그램	유튜브	카카오톡	블로그	당근
151,040	55,280	30,421	28,598	11,314	15,101	8,095	2,231

### □ 추진현황

- 2026년도 여수이야기(SNS) 운영 계획 수립 : '26. 1. 8.
- 2026년 SNS 여수이야기 시정 홍보 콘텐츠 제작 용역 추진 계획 수립 : '26. 1. 8.
- 2026년 SNS 여수이야기 시정 홍보 콘텐츠 제작 용역 계약 의뢰 : '26. 1. 9.
- 제11기 여수시 SNS 서포터즈 발대식 개최 : '26. 1. 14.

### □ 추진계획

- 제11기 여수시 SNS 서포터즈 운영(25명) : '26. 1. ~ 12.
- 2026여수세계섬박람회 홍보를 위한 섬 기획취재 추진 : '26. 1. ~ 12.
- 제3회 '40초로 즐기는 여수' 숏폼 영상 공모전 추진 : '26. 5. ~ 10.
- SNS 활용 평가대회 참가(대한민국 SNS대상, 올해의 SNS) : '26. 6. ~ 10.
- 시정·시책 홍보 카드뉴스 및 동영상 제작 홍보 : 상시
- 전문 용역을 활용한 영상 콘텐츠 제작 및 홍보 : 상시
- 시민 참여형 온·오프라인 이벤트 추진 : 상시
- 직원 디지털 역량 강화를 위한 AI활용 SNS 제작 교육 : 연 2회

### □ 연도별 투자계획

(단위 : 백만 원)

사업명	연차별 사업내역					
	총 계	2025년까지	2026년	2027년	2028년	이후
SNS 여수이야기 운영	(총사업량) 5식 (시 비) 736	SNS 운영비 142	SNS 운영비 144	SNS 운영비 150	SNS 운영비 150	SNS 운영비 150



# 5

## 사진·영상장비를 활용한 맞춤형 시정 홍보

주요업무  
홍보영상팀

- ◇ 우리 시 매체별 특성을 고려한 고품질 사진·영상 촬영, 콘텐츠 제작
- ◇ 사진·영상 언론사 등 제공, 홈페이지 게시를 통해 시정홍보 극대화

▶ 사진·영상 촬영 및 제작, 활용

2025년  
7개 분야 1,600건



2026년  
7개 분야 1,625건

### □ 사업개요

- 기간 : 2026. 1. ~ 12.
- 사업내용 : 사진·영상을 활용한 콘텐츠 및 홍보물 제작
- 주요장비 : ENG카메라, 드론, 방송장비 등
- 주요시설 : 영상편집실, 여수아이파크뮤직 스튜디오, 홍보영상차량

### □ 추진현황

- 언론사, 부서 등 영상 제공, 드론 영상 제공(232건)
- 시 홈페이지 사진 게시, 보도자료 제공(644건)
- 홍보멀티방송, 시정뉴스 제작 및 방영(458건)
- 각종 보고회 및 주요 행사 생중계(65건)
- 옥외 전광판(271건), 홍보영상차량 운행(81건)

### □ 향후계획

- 홍보멀티방송 제작 및 방영, 전광판 운영 : 매일
- 시정뉴스 제작 및 방영, 생중계(주간업무보고회 등) : 매주
- 시정주요 행사 사진·영상 촬영 및 제공 : 연중
- 여수아이파크뮤직 운영 및 송출(24개소) : 연중
- 홍보영상차량 공연·축제, 읍·면·동 행사 등 현장 방문 홍보 : 연중

### □ 연도별 투자계획

(단위: 백만 원)

사업명	연차별 사업내역					
	총 계	2025년까지	2026년	2027년	2028년	이후
전략형 홍보	(총 사업비) 시비 429	81	78	90	90	90

### 3. 2026년 이렇게 바꿉니다.

#### I

#### 달라지는 점

구 분	증 전	달라지는 내용	시 행 일
모바일 시정 소식지 운영	○ 책자 중심	○ 책자, e-book, 모바일 소식지 등 복합채널 운영	'26. 1.
여수시 공식 SNS '여수이야기' 시민참여 코너 운영		○ 신규시책	'26. 1.

#### II

#### 지표로 보는 변화

분 야	사 업 명	정량 목표	
		2026년	2025년
홍보	영상보도자료 제공	160건	150건
	여수시 홍보 (TV SPOT 광고 등)	7,800회	7,700회
	연설문 및 인터뷰 자료 제공	720건	700건
	여수이야기 콘텐츠 업로드	950건	930건
	사진·영상 촬영 및 제작, 활용	1,625건	1,600건

(단위 : 백만 원)

성과목표 및 단위사업	2026년	2025년	증 감	비 고
<b>총 계</b>	<b>1,526</b>	<b>1,584</b>	<b>△58</b>	
<b>I. 시민과 함께 공유하고 제대로 알리는 품격있는 공감 시정 / 홍보담당관</b>	1,526	1,584	△58	
1. 홍보 마케팅 활성화	1,223	1,280	△57	
2. 시정 이해도 증진	222	223	△1	
3. 인력운영비	22	21	1	
4. 기본경비	59	60	△1	

2026년도 분기별 주요업무 추진내역

구 분		주 요 업 무
1분기	1월	<ul style="list-style-type: none"> <li>▶ 2026년 언론홍보대응 실적 평가 및 포상 계획 수립·추진</li> <li>▶ 2026년도 여수이야기(SNS) 운영 계획 수립·추진</li> <li>▶ 여수이야기(SNS) 활성화 유공자(부서·직원) 평가 및 포상 계획 수립·추진</li> <li>▶ 제11기 SNS 서포터즈 발대식 개최(1월 중순)</li> </ul>
	3월	<ul style="list-style-type: none"> <li>▶ 시정소식지 ‘거북선여수’ 봄호 발행·배포</li> <li>▶ 지역방송사 시정홍보 SPOT광고 추진</li> <li>▶ 전국방송매체 활용 시정홍보 광고 추진</li> </ul>
2분기	4월	<ul style="list-style-type: none"> <li>▶ 상반기 직원 SNS 활용 교육 실시</li> </ul>
	5월	<ul style="list-style-type: none"> <li>▶ 제3회 ‘40초로 즐기는 여수’ 숏폼 영상 공모전 추진(공고 5~7월)</li> </ul>
	6월	<ul style="list-style-type: none"> <li>▶ 시정소식지 ‘거북선여수’ 여름호 발행·배포</li> <li>▶ 상반기 시정 홍보 유공자(여수시 SNS 서포터즈) 추천(2명) 및 포상(7월 정례 조회 시 표창)</li> </ul>
3분기	9월	<ul style="list-style-type: none"> <li>▶ 시정소식지 ‘거북선여수’ 가을호 발행·배포</li> <li>▶ 제3회 ‘40초로 즐기는 여수’ 숏폼 영상 공모전 심사</li> </ul>
4분기	10월	<ul style="list-style-type: none"> <li>▶ 하반기 직원 SNS 활용 교육 실시</li> <li>▶ 제3회 ‘40초로 즐기는 여수’ 숏폼 영상 공모전 결과 발표 및 당선작 여수이야기 업로드</li> <li>▶ 여수아이파크뮤직 DJ 간담회 개최</li> </ul>
	11월	<ul style="list-style-type: none"> <li>▶ 제12기 SNS 서포터즈 선발 공고 및 모집</li> </ul>
	12월	<ul style="list-style-type: none"> <li>▶ 시정소식지 ‘거북선여수’ 겨울호 발행·배포</li> <li>▶ 언론홍보대응 실적평가 우수부서·직원 선정 및 시상</li> <li>▶ 여수이야기(SNS) 활성화 유공자(부서·직원) 평가·선정 및 시상</li> <li>▶ 하반기 시정 홍보 유공자(여수시 SNS 서포터즈) 추천(2명) 및 포상(12월 정례조회 시 표창)</li> </ul>
연 중		<ul style="list-style-type: none"> <li>▶ 역점시책 기획홍보 및 보도자료 제공</li> <li>▶ 국·소·단 현안 업무 정례·수시브리핑 운영</li> <li>▶ 시정 역점시책 및 2026섬박람회 언론사 홍보</li> <li>▶ 연설문(축·고사) 및 인터뷰를 통한 시정 홍보</li> <li>▶ 여수시 카카오톡 채널 운영(한 주간 여수이야기)</li> <li>▶ 여수이야기 SNS 운영 및 이벤트 개최(콘텐츠 제작 및 홍보 등)</li> <li>▶ SNS 서포터즈 운영</li> <li>▶ 자체 영상물 제작 및 송출/ 홍보멀티방송, 시정뉴스 등</li> <li>▶ 여수아이파크뮤직(음악방송) 운영 및 송출</li> <li>▶ 홍보영상차량 관내·외 운행</li> <li>▶ 옥외 전광판 운영</li> </ul>

---

## 3. 감사담당관

---



# I. 기본 현황

## 1 조직 및 인력

○ 조 직 : 감사담당관(4팀)

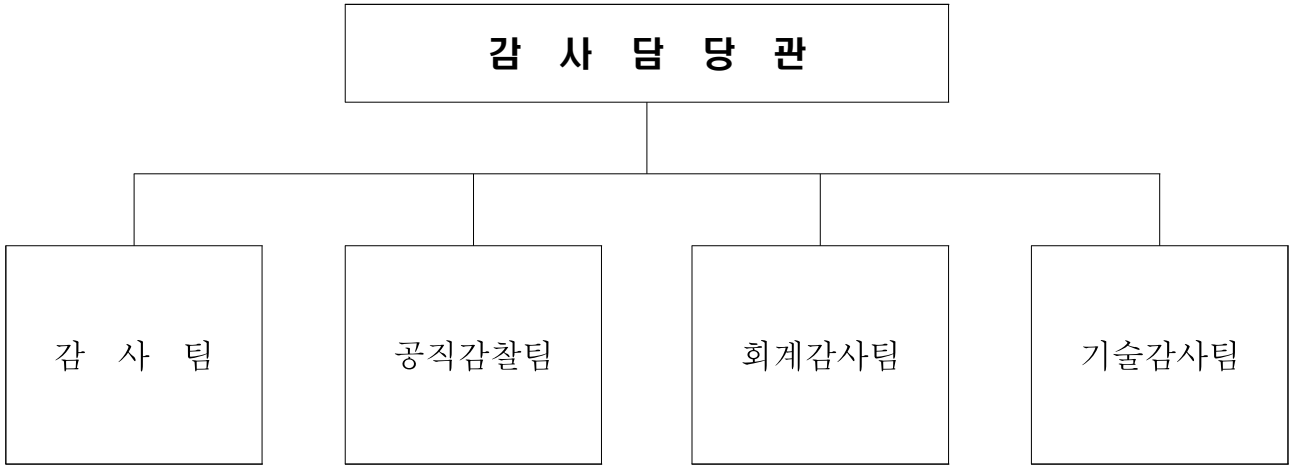

○ 현원/정원 : 17명/18명

(2026. 1. 7. 기준)

구 분	합계	일 반 직							개방형 임기제 5호	전문 경력관	연구· 지도직
		소계	4급	5급	6급	7급	8급	9급			
합 계	17/18	17/18	-	1/1	9/6	7/9	0/2	-	-	-	-
감 사 팀	5/5	5/5	-	1/1	2/2	2/2	-	-	-	-	-
공 직 감 찰 팀	5/5	5/5	-	-	3/2	2/2	0/1	-	-	-	-
회 계 감 사 팀	3/3	3/3	-	-	2/1	1/2	-	-	-	-	-
기 술 감 사 팀	4/5	4/5	-	-	2/1	2/3	0/1	-	-	-	-

※ 기타 : 1(공무직)

## 2

## 팀별 주요업무

팀 별	주 요 업 무
감 사	<ul style="list-style-type: none"> <li>○ 감사행정의 종합계획 수립 및 자체종합감사</li> <li>○ 상급기관(감사원, 행안부, 전남도 등) 수감 및 처분요구 이행</li> <li>○ 여수시 시민감사관제도 운영 및 적극행정제도 운영</li> <li>○ 청백-e 시스템 운영</li> <li>○ 공직자 재산등록 및 공직자윤리위원회 운영</li> </ul>
공 직 감 찰	<ul style="list-style-type: none"> <li>○ 공무원 비위조사 및 복무감찰 활동</li> <li>○ 공직기강 확립 대책 및 공직감찰에 관한 사항</li> <li>○ 특별지시사항(시장, 부시장) 처리</li> <li>○ 청탁금지·이해충돌 관련 신고 관리</li> <li>○ 직장 내 갑질·괴롭힘·성비위 원스톱 신고·상담·조사 통합시스템 운영</li> </ul>
회 계 감 사	<ul style="list-style-type: none"> <li>○ 청렴 종합대책 수립·시행 및 권익위 청렴도 평가 대비</li> <li>○ 취약분야 및 언론 등 제보에 따른 보조금사업 특정감사</li> <li>○ 제1관서 및 기금, 특별회계 특정감사</li> <li>○ 일상감사 및 계약심사(물품구매, 일반용역, 민간자본보조 등)</li> </ul>
기 술 감 사	<ul style="list-style-type: none"> <li>○ 부실공사 방지 기동감사</li> <li>○ 기술분야(토목, 건축) 감사 및 민원조사 처리 등</li> <li>○ 일상감사(건설공사, 건설기술용역)</li> <li>○ 감사원 및 전남도 등 이송민원 처리(토목, 건축 등)</li> <li>○ 계약심사(원가심사) 업무</li> </ul>

## 3

## 주요 현황

### ○ 위원회 등 현황

위원회명	구 성	회의 개최	기 능	비고
여수시 공직자윤리 위원회	○ 위원 : 7명(위원장 포함) (민간 5, 시의원 1, 공무원 1)	수시	· 공직자 재산등록 심사 및 공직자윤리법 관련 사항 심사·결정 · 퇴직공직자 취업심사 등	
여수시 면책심의 위원회	○ 위원 : 7명(위원장 포함) (부시장, 공무원 6)	수시	· 자체감사 및 조사결과에 대한 면책대상자 감경 처리 등 심사	
여수시 적극행정 위원회	○ 위원 : 15명(위원장 포함) (부시장, 공무원 6, 민간 8)	수시	· 적극행정 실행계획 수립 심의 · 인·허가 등과 관련 의견제시를 요청한 사항 심의	
여수시 시민감사관	○ 감사관 : 40명 (단체 3, 전문가 10, 읍면동 27)	수시	· 자체감사 등 의견 수렴 및 참관 · 위법·부당한 행정사항 시정 건의	



## II. 2026년 시정목표 및 실천방향

### 시민에게 신뢰받는 청렴도시 여수 구현

사전·예방적 감사를 통한 공정하고 투명한 반부패 청렴문화 확산

- ① 청렴 종합대책 추진 및 청렴도 평가 대응
- ② 시민과 소통하고 시민이 체감하는 적극행정 추진
- ③ 공공발주 건설사업현장 견실시공을 위한 민·관 합동점검 강화
- ④ 공정하고 효율적인 자체종합감사 실시
- ⑤ 사전예방시스템을 통한 자율적 내부통제 강화
- ⑥ 공직비리 사전예방을 위한 감찰활동 강화
- ⑦ 직장 내 갑질·괴롭힘·성비위 zero화를 위한 통합신고센터 운영
- ⑧ 효율적 회계감사 추진으로 재정 건전성 확보
- ⑨ 부실공사 방지를 위한 기동감사 추진
- ⑩ 견실시공 및 예산의 적정 사용을 위한 일상감사·계약심사제 운영



### III. 2026년 주요업무계획

---

#### I. 핵심추진사업

1. 청렴 종합대책 추진 및 청렴도 평가 대응
2. 시민과 소통하고 시민이 체감하는 적극행정 추진

#### II. 신규시책사업

1. 공공발주 건설사업현장 견실시공을 위한 민·관 합동점검 강화

#### III. 주요업무

1. 공정하고 효율적인 자체종합감사 실시
2. 사전예방시스템을 통한 자율적 내부통제 강화
3. 공직비리 사전예방을 위한 감찰활동 강화
4. 직장 내 갑질·괴롭힘·성비위 통합신고센터 운영
5. 효율적 회계감사 추진으로 재정 건전성 확보
6. 부실공사 예방을 위한 기동감사 추진
7. 견실시공 및 예산의 적정 사용을 위한 일상감사·계약심사제 운영

# 행정 여건 및 업무 정책 방향

## I

### 행정 여건

- ① 공정하고 청렴한 공직문화 정착을 위한 시민들의 기대 확산
  - ▶ 청렴정책의 실효성을 높여 공정하고 청렴한 시정을 구현하고, 종합청렴도 상위권 도약을 통한 부패없는 깨끗한 시정 이미지 구축 필요
  - ▶ 부실공사 방지를 위한 선제적·집중 민관합동 기동감사로 예방감사 추진
  - ▶ 직장 내 갑질·성비위 등 근절을 위한 원스톱 통합시스템 운영
- ② 공공의 이익 증진 및 행정의 신뢰도 제고를 위한 적극행정 추진 필요
  - ▶ 현안사업의 성과창출을 위한 공직자의 창의적이고 적극적인 혁신 필요
  - ▶ 시민불편사항 방치, 업무 떠넘기기, 시민 눈높이에 맞지 않는 언행 및 복무 소홀 등 소극행정 및 공직기강 해이 행위에 대한 감찰활동 강화

## II

### 업무 정책방향

- 반부패·청렴시책 내실화로 청렴하고 공정한 시정 구현
- 사전·예방적 감사 추진으로 행정 효율성 향상

- ① 공감하고 신뢰받는 청렴한 공직문화 조성
  - ▶ 존중·공감·소통하는 청렴프로그램 운영으로 공직자의 청렴·윤리의식 확립
  - ▶ 자기주도형 내부통제시스템 구축·운영을 통한 자율과 책임성 강화
- ② 사전·예방적 열린 감사 추진
  - ▶ 쌍방향 소통의 열린 감사 운영으로 시정의 신뢰성 및 투명성 확보
  - ▶ 공직비리 사전예방을 위한 감찰 강화로 열심히 일하는 공직 풍토 조성
  - ▶ 민·관 합동 기동감사 강화로 부실공사 예방

# 1. 핵심 추진 사업

<b>1</b>	<b>청렴 종합대책 추진 및 청렴도 평가 대응</b>	핵심추진사업 회계감사팀
----------	-------------------------------	-----------------

◇ 청렴 종합대책 추진 및 권익위 평가 적극 대응으로 청렴도 향상 도모 및 시민이 신뢰하는 청렴 여수 구현

▶ 국민권익위원회 주관 종합청렴도 향상	2025년 5등급	➔	2026년 2등급
-----------------------	--------------	---	--------------

## 추진개요

- 기간/대상 : 2026. 1. ~ 12. / 전 부서(85개 부서)
- 주요내용
  - 공직자 청렴의식 함양, 인식개선 및 깨끗한 공직문화 조성 등 시책 추진
  - 권익위 청렴도 평가 지표 중점 관리
  - 종합대책, 권익위 평가 지표 추진상황 점검 및 부진사항 보완

## 추진현황

- 청렴도 향상 종합대책 수립 추진 : '25. 1.~12.
  - 청렴 영상 제작 및 SNS 공개(2천회), 새내기 청렴골든벨, 청렴메시지 전달(2회), 캠페인(7회), 대면교육(5회), 새올 청렴학습(주2회), 청렴 이침방송(15회), 청렴 서한문 전달 등
- 종합대책 및 권익위 평가 지표 추진상황 점검(3회) : '25. 2.~9.
- 권익위 평가 자료 제출(1차/2차) : '25. 7./10.
- '25년 청렴도 결과 분석 및 '26년 청렴도 향상 종합대책 수립 : '26. 1.

## 향후계획

- 종합대책, 권익위 지표 중점 관리 및 이행사항 점검 : '26. 2.~9.
- 권익위 청렴도 평가 자료 제출 및 적극 대응 : '26. 7.~12.

## 연도별 투자계획

(단위 : 백만 원)

사업명	연차별 사업내역					
	총 계	2025년까지	2026년	2027년	2028년	이후
청렴한 공직문화 조성	사업량	청렴교육 등	청렴교육 등	청렴교육 등	청렴교육 등	청렴교육 등
	시비	50	51	51	51	51

## 2 시민과 소통하고 시민이 체감하는 적극행정 추진

핵심추진사업

감사팀

- ◇ 적극행정 중점과제 및 우수공무원 선발로 시민체감 적극행정 성과 창출
- ◇ 적극행정 공직문화를 조성하여 시민편익 증진 및 시정 신뢰도 향상

### □ 사업개요

○ 기 간 : 2026. 1. ~ 12.

○ 주요내용

- 적극행정 우수공무원 및 우수부서 포상 등 적극행정 지원정책 추진
  - ▶ 10대 적극행정 중점과제 선정(1회), 적극행정 우수공무원 선발(상·하반기)
- 사전컨설팅감사 제도, 적극행정 면책제도 등 적극행정 공무원 보호·지원 확대

### □ 추진현황

○ 2025년도 적극행정 실행계획 추진

- 적극행정 10대 중점과제 선정('25.3.) 및 우수부서 평가 및 포상('25.12.)
- 적극행정 우수공무원 선발 18명(상반기 11명/ 하반기 7명), 희망 인센티브 부여

○ 사전컨설팅 감사제도를 활용한 적극적 업무 추진(5건)

### □ 향후계획

- 사전컨설팅 감사 및 적극행정 면책제도 운영 : '26. 1.~12.
- 2026년도 적극행정 실행계획 수립·추진 : '26. 2.
- 2026년도 10대 적극행정 중점과제 선정 및 우수부서 평가 : '26. 2/ '26. 12
- 적극행정 우수공무원 선발 및 인센티브 부여 : '26. 5/ '26. 9

## 2. 신규 시책사업

### 1 공공발주 건설사업현장 견실시공을 위한 민관 합동점검 강화

신규시책사업  
기술감사팀

- ◇ 분야별 민간 전문가와 합동으로 각종 건설사업현장의 체계적인 점검을 통해 부실시공 유발 요인 조기 발견 및 조치
- ◇ 공사 중, 준공 전 합동점검을 통해 발견된 지적·건의사항 등을 사업에 반영하여 보다 현실적이고 실효성 있는 사업추진 체계 마련으로 견실시공 유도

#### □ 필요성

- 기존 준공 직전 합동점검만으로는 시기상 지적사항 반영이 어려운 경우가 많아 재시공 시 경제적 손실발생 우려
- 공사 중 추가적인 민·관 합동점검을 체계적으로 실시하여 개선사항을 선반영하고 지속적인 모니터링 통해 견실시공을 유도
- 최근 건설현장의 중대재해 발생이 잇따르면서 공사현장의 체계적이고 지속적인 안전점검 강화 필요.

#### □ 추진계획

- 점검시기 : 공사 중(공정률 60% 이상) 점검, 준공 직전 점검/사업별 2회 이상
- 점검대상 : 공사비 5억 원 이상 공공발주 사업(토목, 건축, 조경 등)
  - 시민의 생활과 밀접한 관계가 있는 시공 중인 주요 공사 현장 별도 선정
- 주요 점검내용
  - 설계도서 일치 여부 및 공사 안전·품질 및 시공관리 준수 여부
  - 현장별 공사에 따른 문제점 및 개선방안 사전 도출
  - 불합리한 제도·규정·관행 개선 등
  - 공사 중 지적사항에 대한 준공 전 반영 여부 확인
  - 산업안전보건법, 건설기술진흥법, 중대재해처벌법 등 관계법령에 따른 안전 관련 기준 준수 여부

## □ 기대효과

- 공사 중 문제점 조기 발견으로, 부실시공 유발요인 사전 제거 가능
  - 부실시공 재시공에 따른 경제적 손실 방지
- 전문가 중심의 지속적인 모니터링이 가능하여 부실시공 예방 및 품질 향상 등 도모
- 점검결과 지적·보완 및 조치사항 등에 대해 전체 사업부서에 사례 공유하여 부실시공 예방 및 견실시공 유도

## □ 향후 계획 비예산

- 민·관 합동점검 : 연중
- 합동점검 결과 분석 및 사례 전파 : 연중



### 3. 주요업무

<b>1</b>	<b>공정하고 효율적인 자체종합감사 실시</b>	주요업무 감사팀
----------	----------------------------	-------------

- ◇ 수감기관 현장 건의사항을 적극 검토·반영하는 열린 감사 추진
- ◇ 사전·예방적, 지도 위주의 감사로 적극적으로 일하는 공직문화 조성

▶ 불합리한 제도개선 발굴	2025년 16건	➔	2026년 18건
----------------	--------------	---	--------------

#### 사업개요

- 기 간 : 2026. 1. ~ 11.
- 대 상 : 15개소(도시관리공단 1, 면 4, 동 10)
  - 도시관리공단, 소라면, 읍촌면, 화양면, 남면, 대교동, 미평동, 주삼동, 한려동, 묘도동, 삼일동, 충무동, 국동, 시전동, 중앙동
- 중점감사 사항
  - 도시관리공단의 행정 전반에 관한 사항, 공정채용 정기 전수조사, 임직원 음주운전 사실 점검
  - 읍·면·동 현장의 고충과 시민 불편사항·제도개선 발굴, 사회복지, 회계, 일반행정 등 행정전반에 관한 사항
  - 시민생활에 피해를 주는 소극행정 집중점검을 통한 적극행정 유도

#### 추진현황

- 2025년도 자체종합감사 실시 : 13개소(읍 1, 면 2, 동 10)
  - 시민소통 열린 감사제도 운영 26회(사전안내 13, 결과공개 13)
- 시민감사관 운영 : 현장감사(13회), 기동감사(1회)

#### 향후계획

- 자체종합감사 실시 : 15개소(도시관리공단 1, 면 4, 동 10) : '26. 2.~11.
  - (시 누리집) 감사계획 게시 및 감사결과 공개
- 시민감사관 운영 활성화 : '26. 2.~12.
  - 시정참여 확대 및 시민불편 제보·건의사항 적극 관리로 감사 사각지대 최소화
  - 시민감사관 활동 활성화를 통한 청렴감사 분위기 조성

## 2 사전예방시스템을 통한 자율적 내부통제 강화

주요업무

감사팀

- ◇ 청백-e 시스템의 상시 모니터링 강화로 비리 및 행정오류 사전 예방
- ◇ 공직자의 부정 재산 증식을 사전에 방지하여 공무집행의 청렴성 확보

▶ 청백-e 시스템 운영  
(모니터링 처리율 향상)

2025년

96%



2026년

97%

### □ 사업개요

○ 기 간 : 2026. 1. ~ 12.

○ 주요내용

- 청백-e 시스템\* 상시모니터링 강화로 행정오류 예방 및 행정업무 효율화 지원
- \* 지방세, 세외수입, 재정, 서울행정 등 행정시스템을 상호 연계해 놓은 시스템
- 공직자의 재산 형성과정의 심사를 강화하고 자정능력 제고

### □ 추진현황

- 2025년 청백-e 시스템 모니터링 현황 : 발생 3,102건 / 처리 2,990건(96.4%)
  - 성과 : 3종(자치단체구매키카드에 대한 부적정 사용 방지 등) / 효과금액 4,071천원
- 2025년 공직자 재산변동신고 : 869명(정기 449, 수시 420)
- 퇴직공직자 취업제한제도 안내(2회) 및 임의취업 일제조사(2회)

### □ 향후계획

- 청백-e 시스템 지속 운영 : 행정오류 사전방지 및 행정 효율화 지원
  - 예방프로그램(4개 분야 82종) 모니터링 실시 : 정기(월 1회) 및 수시
- 공직자의 정확한 재산등록 유도를 통한 공직 윤리 강화
  - (대 상) : 4급 이상, 특정분야 5~7급(14개 부서), 부동산 유관부서 전직원(16개 부서)
- 퇴직공직자에 대한 심사·관리 강화
  - (대 상) : 퇴직(예정) 공직자 ※ 재산등록 의무자 중 퇴직공직자
  - (내 용) : 퇴직공직자 취업제한제도 및 부정한 청탁·알선 금지 안내 등 퇴직공직자의 행위제한 지속 관리

### 3 공직비리 사전예방을 위한 감찰활동 강화

주요업무  
공직감찰팀

- ◇ 취약시기별 복무점검 강화 및 비위행위 직무감찰 활성화
- ◇ 시민불편 초래하는 소극행정 엄단 및 일하는 공직문화 조성

▶ 취약시기 공직감찰 강화

2025년

69회



2026년

76회

#### □ 사업개요

- 기 간 : 2026. 1. ~ 12.
- 주요내용 : 복무점검 강화 및 직무감찰 활성화, 시민불편 소극행정 엄단

#### □ 추진현황

- 취약시기(명절, 인사철 등) 복무지도 및 예방감찰 : 103회
- 고충 및 시민불편 소극행정 등 민원 조사 처리 : 46건
- 진정 및 제보사건 조사 : 7건
- 수사기관 공직자 비위 통보사항 관련 징계처분 및 예방활동
  - 징계처분(29건), 음주운전 예방 문자발송(192회), 음주운전 예방 자체교육(분기별)
- 청탁금지 및 이해충돌 방지 신고 관리
  - 외부강의(30건), 부동산 보유·매수신고(2건)

#### □ 향후계획

- 취약시기 복무지도 및 예방감찰 강화
  - (시 기) 명절 전·후, 하계휴가철, 정기인사, 연말연시 등
  - (내 용) 복무실태, 제보민원·공직자 비위 언론보도 사항 등 감찰
- 민원(고충·소극행정·진정사건) 및 공무원 비위 조사 관리
  - 생활민원 지연처리 및 민원 상습유발 직원 집중 관리
  - 수사기관 통보 비위직원 엄중문책 및 주요비위(음주운전) 예방 대책\* 추진
  - \* 음주운전 예방 대책 : 부서별 자체교육(분기별), 휴대폰 문자발송(주2회, 수·금)
- 청탁금지 및 이해충돌 방지 신고 관리
  - 이해충돌 방지제도 상담·신고 센터 상시 운영
  - 전 직원 의무교육 실시(연1회), 부동산 보유·매수 신고 접수(분기별 1회)

## 4

# 직장 내 갑질·괴롭힘·성비위 통합신고센터 운영

주요업무  
공직감찰팀

- ◇ 직장 내 갑질·괴롭힘·성비위 ZERO화를 위한 신속하고 공정한 대응체계 마련
- ◇ 상호 존중하고 배려하는 안전하고 쾌적한 근무환경 조성

### □ 추진개요

- 근거 : '직장 내 갑질·괴롭힘·성비위 ZERO화' 예방 및 대응체계 개선 종합계획
- 운영시기 : 상시 \* 2024. 4. 1. 설치
- 운영방법 : 온·오프라인 신고 창구 병행 추진
- 신고방법
  - 온라인 : 여수시 누리집, 서울 킥링크, 업무용 메일 등
  - 오프라인 : 방문상담, 우편, 전화 등
- 처리절차



### □ 추진내용

- 신고자(피해자) 중심 원스톱 신고·상담·조사 통합시스템 운영으로 신속·공정 대응 및 2차 피해 예방
- 직장 내 갑질·괴롭힘·성비위 전용 신고·상담 공간(상담실) 설치 운영
- 다양한 접근방법 마련을 위한 온라인 신고 창구 정비

### □ 향후계획

- 상담 및 신고절차 등에 대한 지속적인 교육·홍보·안내
- 청렴 간담회와 연계하여 갑질 실태, 애로 및 건의사항 청취(분기별)
- 원스톱 보호·지원 체계 운영 및 2차 피해 예방

## 5 효율적 회계감사 추진으로 재정 건전성 확보

주요업무  
회계감사팀

- ◇ 투명한 회계처리를 위한 사전 예방적 감사로 건전 재정 유도
- ◇ 보조사업 분야 특정감사 실시로 위법·부당한 보조금 집행 근절

▶ 투명 회계처리를 위한 제도개선·발굴

2025년

4건



2026년

4건

### □ 사업개요

#### ① 특정분야(보조사업 등) 회계감사 실시

○ 기 간 : 2026. 1. ~ 12.

○ 주요내용

- 대 상 : 제1관서(보건소), 사회복지시설(국·공립어린이집) 25개소
- 내 용 : 보조금 관리 및 집행실태 등 회계 전반에 관한 사항

#### ② 보조금 감사 지적사례 공유 및 반부패 정책 홍보물 제작·배부(4,000부)

### □ 추진현황

- 정부지원금 부정수급 신고 홍보 등 자료 공유(서울 '청렴지식창고' 게시판)
- 위험근무수당 집행실태 결과보고(권익위 통보) : '25. 2.
- 보조금 특정감사
  - 교육분야(평생교육과, 도서관운영과) : '25. 3.
  - 사회복지시설(종합복지관 4, 노숙인시설 1, 지역자활센터 2) : '25. 6. ~ 7.
- 권익위 신고사건 및 민원사항 조사
  - 권익위 신고사건 전남도 이첩(여성가족과 4, 어업생산과 1, 여수시의회 1) : '25. 7. ~ 12.
  - 장애인복지관 합동감사(노인장애인과 소관) : '25. 10.

### □ 향후계획

- 특정분야(보조사업 등) 회계감사 실시 : '26. 1.~12.
- 언론보도 및 민원발생 사안 회계감사 : 수시

## 6 부실공사 예방을 위한 기동감사 추진

주요업무  
기술감사팀

- ◇ 각종 사업장 수시 기동감사로 부실공사 예방 및 견실시공 정착
- ◇ 기동감사 강화로 공사현장 안전사고 유발요인 사전 제거

▶ 기동감사 조치 건수(설계변경 포함)

2025년

40건



2026년

40건

### □ 사업개요

- 기 간 : 2026. 1. ~ 12.(연중)
- 주요내용 : 각종 사업에 대한 기동감사 운영 활성화

### □ 추진현황

- 2025년도 추진실적

(단위: 건, 백만 원)

대상 건수	현장점검 건수	시정조치 건수	조정액	비고
981	116	41	△51	

※ 2024년 실적: 대상 998건, 현장점검 157건, 시정조치 45건[재정상 20건(재시공 및 감액), 조정액 △259]

### □ 추진계획

- 부실공사 예방 기동감사반 운영 : 연중 지속
  - 도금액 2천만 원 이상 건설공사의 연중 비노출 기동감사 강화
    - 설계변경 및 시공관리와 인·허가 협의사항 준수 여부 확인 등
    - 현장기술자(감리원 포함) 건설사업 관리 업무수행 실태 확인 등
- 시민감사관과 함께하는 민관합동 기동감사 운영
  - 도금액 5억 원 이상 건설공사
    - 공사현장 내 안전사고 유발 요인 확인 등
    - 민원 유발요인 확인, 불합리한 제도·규정·관행 개선 등
- 후속조치 : 점검결과 지적 및 건의사항에 대한 조치·개선

# 7

## 건설 시공 및 예산의 적정 사용을 위한 일상감사·계약심사 운영

주요업무  
기술감사팀

- ◇ 각종 사업 추진 및 계약·예산관리 업무상의 행정적 낭비 요인 사전 제거
- ◇ 발주사업의 설계와 원가산정 적정성 사전 검토로 재정집행 효율화 및 건설시공 유도

▶ 일상감사 및 계약심사 조치 건수

2025년

600건



2026년

650건

### □ 추진개요

- 기 간 : 2026. 1. ~ 12.
- 주요내용 : 각종 사업의 행정·재정적 사항 사전 적정성 검토

### □ 추진현황

#### ○ 일상감사

(단위: 건, 백만 원)

구 분	요청건수	요청금액	조치건수	비 고
일상감사	173	176,776	104	-

※ 2024년 실적: 일상감사 요청 149건(114,480), 조치 60건

#### ○ 계약심사

(단위: 건, 백만 원)

구 분	요청 건수	요청금액	조치 건수	조정액			비고
				계	감 액	증액	
계약심사	375	186,168	244	2,477	△2,357	120	-

※ 2024년 실적: 계약심사 요청 648건(216,375), 조치 315건(△4,884)

### □ 향후계획

#### ○ 일상감사

- 사업추진의 합법성 및 필요성, 재원조달 및 집행의 적정성과 계약방법 및 절차의 적정성, 원가계산 및 예정가격 산정의 적정성 등 검토

#### ○ 계약심사

- 원가계산 전문성 강화를 통한 부적정한 공종·공법 등의 개선 및 예산 낭비 요인 사전 차단
- 철저한 심사를 통해 과다·과소 계상 사항, 누락 공종 사항, 수량·요율·품셈 적용 오류사항 등을 정정하여 합리적 원가 산출

(단위 : 백만 원)

성과목표 및 단위사업	2025년	2026년	증 감	비 고
<b>총 계</b>	<b>171.7</b>	<b>171.2</b>	<b>△0.5</b>	
<b>I. 사전예방적인 내부통제 강화로 청렴한 공직문화 정착 / 감시담당관</b>	171.7	171.2	△0.5	
1. 자체 감사 및 건설시공 기동감사	71.7	73	1.3	
2. 청렴 분위기 조성	59.4	59	△0.4	
3. 행정운영경비 및 기본경비 등	40.6	39.2	△1.4	



구 분		주 요 업 무
1분기	1월	<ul style="list-style-type: none"> <li>▶ 자체종합감사 실시(남면)</li> <li>▶ 2026년도 청렴 종합대책 수립 및 시행</li> <li>▶ 2026년도 시민감사관 운영계획 수립</li> <li>▶ 2026년도 특정감사 일정 등 세부계획 수립</li> <li>▶ 2026년 1/4분기 기동감사 및 일상감사 추진계획 수립</li> <li>▶ 2025~2026년 연말연시 공직감찰</li> </ul>
	2월	<ul style="list-style-type: none"> <li>▶ 자체종합감사 실시(미평동)</li> <li>▶ 부패방지 자체평가 계획 수립 및 시행</li> <li>▶ 청렴 종합대책 세부 시책 계획 수립 추진</li> <li>▶ 공공재정환수제도 이행실태 점검</li> <li>▶ 제1관서(보건소) 특정감사 계획 수립</li> <li>▶ 설 명절 대비 공직감찰</li> </ul>
	3월	<ul style="list-style-type: none"> <li>▶ 2026년도 적극행정 실행계획 수립</li> <li>▶ 자체종합감사 실시(대교동, 주삼동)</li> <li>▶ 청렴 종합대책 추진상황 점검(1차)</li> <li>▶ 제1관서(보건소) 특정감사 실시</li> </ul>
2분기	4월	<ul style="list-style-type: none"> <li>▶ 자체종합감사 실시(화양면, 한려동)</li> <li>▶ 청렴 홍보물 제작 배포</li> <li>▶ 제1관서(보건소) 특정감사 결과 보고 및 후속 조치</li> <li>▶ 2026년 2/4분기 기동감사 및 일상감사 추진계획 수립</li> </ul>
	5월	<ul style="list-style-type: none"> <li>▶ 2025년도 하반기 적극행정 우수공무원 선발</li> <li>▶ 자체종합감사 실시(도시관리공단)</li> <li>▶ 직원 청렴 교육(1차)</li> <li>▶ 자체 청렴도 조사</li> <li>▶ 사회복지시설(국·공립어린이집) 특정감사 계획 수립</li> </ul>
	6월	<ul style="list-style-type: none"> <li>▶ 자체종합감사 실시(묘도동, 삼일동)</li> <li>▶ 청렴 종합대책 추진상황 점검(2차)</li> <li>▶ 인사발령 전후 공직감찰</li> <li>▶ 상반기 사회복지시설(국·공립어린이집) 특정감사 실시(12개소)</li> </ul>

구 분		주 요 업 무
3분기	7월	<ul style="list-style-type: none"> <li>▶ 자체종합감사 실시(충무동)</li> <li>▶ 권익위 청렴도 평가자료 제출(1차)</li> <li>▶ 상반기 사회복지시설(국·공립어린이집) 특정감사 결과보고</li> <li>▶ 2026년 3/4분기 기동감사 및 일상감사 추진계획 수립</li> <li>▶ 하계휴가 대비 공직감찰</li> </ul>
	8월	<ul style="list-style-type: none"> <li>▶ 자체종합감사 실시(소라면)</li> <li>▶ 공공재정환수제도 이행실태 점검</li> <li>▶ 2027년도 주요업무계획(특정감사 분야 및 일정) 수립</li> </ul>
	9월	<ul style="list-style-type: none"> <li>▶ 2026년도 상반기 적극행정 우수공무원 선발</li> <li>▶ 자체 종합감사 실시(국동, 울촌면)</li> <li>▶ 청렴 종합대책 추진상황 점검(3차)</li> <li>▶ 직원 청렴 교육(2차)</li> <li>▶ 추석 명절 대비 공직감찰</li> </ul>
4분기	10월	<ul style="list-style-type: none"> <li>▶ 자체 종합감사 실시(시전동)</li> <li>▶ 권익위 청렴도 평가자료 제출(2차)</li> <li>▶ 하반기 사회복지시설(국·공립어린이집) 특정감사 실시(13개소)</li> <li>▶ 2026년 4/4분기 기동감사 및 일상감사 추진계획 수립</li> </ul>
	11월	<ul style="list-style-type: none"> <li>▶ 자체 종합감사 실시(중앙동)</li> <li>▶ 하반기 사회복지시설(국·공립어린이집) 특정감사 결과보고</li> </ul>
	12월	<ul style="list-style-type: none"> <li>▶ 2026~2027년 연말연시 공직감찰</li> <li>▶ 2027년 자체종합 감사 연간계획 수립</li> <li>▶ 부패방지 자체평가 우수부서 선정</li> <li>▶ 적극행정 중점과제 추진 우수부서 선정</li> </ul>
연 중		<ul style="list-style-type: none"> <li>▶ 청렴 종합대책 세부 시책 추진</li> <li>▶ 일상감사 실시(물품, 용역 등)</li> <li>▶ 언론보도 및 민원발생 사안 대응을 위한 보조금 및 회계분야 특정감사</li> </ul>

2026년 주요행사 일정표

월별	행 사 명	장 소	일 자
1월	▸ 2026년 제1회 여수시공직자윤리위원회 개최	상황실	'26. 1. 21.
2월	▸ 2026년 제2회 여수시공직자윤리위원회 개최 ▸ 반부패 청렴시책 공모 ▸ 고위공직자 청렴 실천 다짐 결의대회 개최	상황실	2월중
3월	▸ 2026년 제1회 여수시적극행정위원회 개최 ▸ 청렴골든벨 및 청렴한 데이 개최	상황실	3월중
4월	▸ 상반기 시민감사관 간담회 개최 ▸ 청렴 실천 영상(솜품) 공모	회의실	4월중
5월	▸ 직원 청렴 교육 ▸ 2026년 제2회 여수시적극행정위원회 개최	여수문화홀 상황실	5월중
6월	▸ 전 직원 적극 행정 교육		6월중
7월	▸ 2026년 제3회 여수시공직자윤리위원회 개최 ▸ 고위공직자 청렴 메시지 전달	상황실	7월중
8월	▸ 「청렴 토크콘서트」 및 「청렴 브라운 백 미팅」 개최	장소 미정	8월중
9월	▸ 2026년 제3회 여수시적극행정위원회 개최 ▸ 청렴 서한문 및 청렴한 데이 개최	여수문화홀 상황실	9월중
10월	▸ 직원 청렴 교육		10월중
11월	▸ 2026년도 여수시 시민감사관 워크숍	장소 미정	11월중
12월	▸ 2026년 제4회 여수시공직자윤리위원회 개최	상황실	12월중



---

## 4. 청년인구정책관

---



# I. 기본 현황

## 1 조직 및 인력

○ 조 직 : 청년인구정책관(4팀)

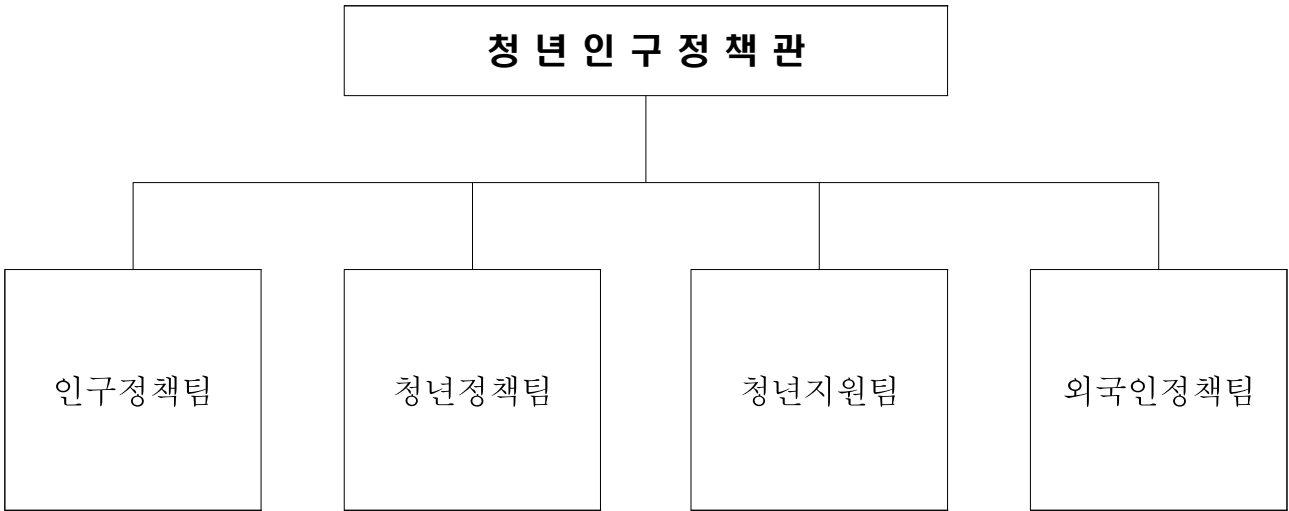

○ 현원/정원 : 13명/12명

(2026. 1. 7. 기준)

구 분	합계	일 반 직					전문 경력관	별정직	계약직
		5급	6급	7급	8급	9급			
합 계	13/12	1/1	4/4	4/3	2/3	2/1	-	-	-
인 구 정 책 팀	4/4	1/1	1/1	1/1	1/1		-	-	-
청 년 정 책 팀	3/2	-	1/1	1/0	0/1	1/0	-	-	-
청 년 지 원 팀	4/3	-	1/1	2/1	-	1/1	-	-	-
외 국 인 정 책 팀	2/3	-	1/1	0/1	1/1	-	-	-	-

2

팀별 주요업무

팀 별	주 요 업 무
인 구 정 책 팀	<ul style="list-style-type: none"> <li>○ 인구정책 총괄 기획 및 조정</li> <li>○ 인구 종합계획 수립 및 지역맞춤형 인구시책 개발</li> <li>○ 인구감소·저출생 대응 계획 수립 및 시책 발굴</li> <li>○ 인구감소·저출생 대응 분야 공모사업 추진</li> <li>○ 지역 인구 통계·진단</li> <li>○ 인구정책 관련 부서 사업 연계 및 기획</li> <li>○ 인구정책 관련 법령·위원회 등 제도적 기반 구축</li> </ul>
청 년 정 책 팀	<ul style="list-style-type: none"> <li>○ 청년정책 기본계획 수립 및 기존 사업 연계관리</li> <li>○ 청년정책 공모사업 발굴 및 대응 지원</li> <li>○ 청년정책 관련 법령·위원회 등 제도적 기반 구축·정비</li> <li>○ 청년발전 구현정책 운영지역(청년친화도시)조성에 관한 사항</li> <li>○ 청년정책 위원회 설치·운영</li> <li>○ 청년정책 시행계획수립 및 평가, 사후관리</li> <li>○ 청년정책 분야별 세부사업 협업부서 조정 및 협력관계 구축</li> <li>○ 청년단체 육성, 협력지원 및 정보교류</li> <li>○ 신규 청년공간 및 센터 조성·운영</li> <li>○ 청년 권리보호 및 참여 확대에 관한 사항</li> </ul>
청 년 지 원 팀	<ul style="list-style-type: none"> <li>○ 청년지원 종합계획 수립</li> <li>○ 청년 복지, 문화 지원에 관한 사항</li> <li>○ 청년의 생활안정 지원에 관한 사항</li> <li>○ 청년 지역 정착에 관한 사항</li> <li>○ 청년지원 신규시책 발굴 및 추진에 관한 사항</li> <li>○ 청년지원센터 종합계획 수립 및 운영</li> </ul>
외국인정책팀	<ul style="list-style-type: none"> <li>○ 외국인·이민 인구 정책 종합 계획 수립</li> <li>○ 외국인·이민 정책 법령·제도 개선</li> <li>○ 외국인 현황 조사 및 지원 정책 발굴</li> <li>○ 외국인 정책 시행 계획 수립</li> <li>○ 외국인 유치 정착 모델 발굴</li> <li>○ 외국인 주민 지원 시책 사업 발굴</li> </ul>



### 3

## 주요 현황

#### □ 위원회 현황

위원회명	구 성	위원장	기 능	비고
여수시 인구정책 위원회	○ 위원 : 18명 (부시장, 시의원, 민간위원)	부시장	· 여수시 인구정책 심의·의결 및 관련 의견 청취	
여수시 청년정책 위원회	○ 위원 : 20명 (시장, 공무원, 청년)	시장	· 안건 심의, 청년정책 의견 수렴 및 정책 자문	

#### □ 청년정책협의체

구 분	구 성	임 기	내 용	비고
제6기 청년정책 협의체	○ 21명(남 14, 여 7)	'25. 7. 19. ~ '27. 7. 18.	· 분과별 회의 및 네트워크 강화 프로그램 추진 등	

#### □ 청년지원센터

운영방법	위 치	면적	사업내용	비고
직접운영	여수시 문수로 117 (KT문수빌딩)	259.8m <sup>2</sup>	· 청년 소통지원 사업, 청년정책 홍보, 공유 공간 제공, 면접정장 대여실, 회의실 등	

#### □ 인구현황

(단위 : 명)

구분	2020년	2021년	2022년	2023년	2024년	2025년	비고
인 구	280,242	276,762	274,765	271,696	267,816	263,284	
청년인구	94,080	91,035	88,930	85,759	82,482	78,598	
등록외국인	4,624	5,215	5,684	6,405	7,322	7,570	

\* 등록 외국인 자료 출처 : 법무부 출입국 외국인 정책 본부

## II. 2026년 시정목표 및 실천방향

---

활력 넘치는 도시, 청년이 머무는 여수

청년, 외국인 정착 기반 강화로 인구 활력 도시 조성

- ① 지속가능한 '여수형' 인구정책 추진
- ② 청년이 머무르고 돌아오는 도시
- ③ 여수에 정착하는 청년, 희망찬 내일 지원
- ④ 글로벌 포용 도시 구현, 외국인정책 종합 계획 수립

### III. 2026년 주요업무계획

---

#### I. 핵심추진사업

1. 2026년 「청년마을 만들기」 공모사업 추진

#### II. 신규시책사업

1. 여수애(愛) 살면 수기 공모전 개최

#### III. 주요업무

1. 지속가능한 ‘여수형’ 인구정책 추진
2. 신혼부부·청년 주택 전세자금 대출이자 지원사업 추진
3. 청년 친화도시 지정 공모사업 추진
4. 청년어울림 소통 활동 지원
5. 여수애 정착하는 청년, 희망찬 내일 지원
6. 청년지원센터 청년 체감형 프로그램 운영
7. 글로벌 포용 도시 구현, 외국인 정책 종합계획 수립

# 행정 여건 및 업무 정책 방향

## I

### 행정 여건

- ① 정주인구 중심 정책의 한계 및 '체류형 인구'에 대한 정책 필요성 확대
  - ▶ 청년층 유출과 고령화, 산업구조의 변화, 주거 생활 환경의 한계 등으로 정주인구 지속 감소
    - \* 25년 12월 기준 인구 263,284명 (전년 동월대비 4,532명 감소)
    - \* 25년 12월 기준 65세 인구 66,882명 (고령화율 '20년 12월 19.47% ⇒ '25년 12월 25.4%)
- ② 다양한 청년정책 추진에도 정책 체감도 저조 및 청년인구 지속 유출
  - ▶ 생산·출산·정주 핵심 세대의 이탈로 지역 활력 저하
  - ▶ 청년·외국인 유입을 통한 생산 가능 인구 확보 및 지역활력 제고
    - \* 25년 12월 기준 청년인구 78,598명 (전년 동월대비 3,884명 감소)

## II

### 업무 정책방향

- ▣ 정주인구 유출 방지 및 생활인구 유입 촉진
- ▣ 다자녀 가정이 존중받는 지역사회 분위기 조성
- ▣ 청년 세대 안정적 정착 지원 및 소통 강화

- ① 정주인구 유출 방지 및 생활인구 증대를 통한 인구감소 위기 극복
  - ▶ 인구정책 기반 구축, 정주성 강화, 생애주기별 지원으로 정주인구 유출 방지
  - ▶ 지역 체류 및 정주 전환을 유도하는 정책 발굴·추진으로 생활인구 유입 촉진
- ② 청년의 정책 참여 활성화를 통해 정책 체감도 및 만족도 제고
  - ▶ 체계적인 청년정책 추진 및 청년 친화 도시 조성 기반 마련
  - ▶ 청년정책 플랫폼 구축으로 청년 세대의 다양한 요구에 부응
- ③ 여수형 외국인정책 종합 계획 수립 및 지원 기반 구축
  - ▶ 외국인 유입 확대 및 체류 유형 다양화에 대응한 중앙·도 정책 연계
  - ▶ 지역 특성을 반영한 종합계획 수립 및 시책 발굴 등 지원 인프라 조성

# 1. 핵심 추진 사업

## 1 2026년 청년마을 만들기 공모사업 추진

핵심추진사업  
청년정책팀

- ◇ 청년들이 지역주민과 상생·협력하는 마을 조성을 위해 청년마을 공모사업(행안부형·전남형)에 적극 참여하여, 청년인구 유입 및 지역 활력 제고의 기반을 조성

▶ 청년마을 공모 선정

2024년  
1개소



2026년  
1개소

### □ 공모개요

<행안부형 청년마을 만들기>

- 사업기간 : 2026. 5. ~ 2028. 12.(3개년)
- 선정규모 : 전국 10개소
- 지원금 : 청년단체별 6억 원(연차별 2억 원 지원)전액 국비

<전남형 청년마을 만들기>

- 사업기간 : 2026. 9. ~ 2028. 12.(3개년)
- 선정규모 : 전남 내 신규 3개소
- 지원금 : 청년단체별 3억 원(연차별 1억 원 지원)/도비 60%, 시비 40%

### □ 추진현황

- 2024년 전남형 청년마을 만들기 사업 공모 선정(팀제로백) : '24. 5.  
(사업기간) 2024.5.~2025.12. / (지원금)3억원 / (위치)시전동 흥국상가 일원
- 2024년 하반기 전남형 청년마을 공모사업 여수시 추가(엑스텐비) 선정 : '24. 11.
- 2024년 하반기 전남형 청년마을 공모사업 참여포기서(엑스텐비) 제출 : '24. 12.
- 2024년 전남형 청년마을 만들기 사업 1차년도 사업 완료 : '24. 12.
- 2024년 전남형 청년마을 만들기 사업 2차년도 사업 완료 : '25. 5.

### □ 향후계획

- 2026년 행안부형 청년마을 공모사업 신청 : '26. 2.
- 2026년 전남형 청년마을 공모사업 신청 : '26. 7.

## □ 문제점 및 대책

- 청년마을 공모사업 추진 역량 갖춘 청년단체(법인) 부족
  - 청년마을 공모사업에 신청했거나 관심 있는 단체를 발굴하여 지속 관리
  - 사업 아이템 발굴 등에 관한 컨설팅 기회를 제공하고, 기 추진 단체와 교류를 통해 지식과 경험을 공유할 수 있도록 협력 네트워크 구축
- 청년단체의 재정이 열악하여 활동에 필요한 공간 확보 어려움
  - 도시재생사업과 연계하여 시에서 보유한 빈집 등을 청년단체에 무상 또는 저렴한 비용으로 임대하여, 청년활동에 필요 공간 제공

## □ 연도별 투자계획

(단위 : 백만 원)

사업명	연차별 사업내역					
	총 계	2025년까지	2026년	2027년	2028년	이후
청년마을 공모사업	(총사업량) 8개소	1 개소	1개소	2개소	2개소	2개소
	(총사업비) 1,300	100	100	300	300	300
	(국 비) 600	-	-	200	200	200
	(도 비) 420	60	60	60	60	60
	(시 비) 280	40	40	40	40	40

## 2. 신규 시책사업

### 1 여수애(愛) 살면 수기 공모전 개최

신규시책사업  
인구정책팀

- ◇ 여수 전입·이민자의 긍정적인 경험 공유로 시 이미지 제고 및 정주 인구 유입 유도

#### □ 사업개요

- 공모명 : 「여수애 살면」 수기 공모전
- 공모자격 : 여수시로 전입·이민 와서 거주하는 누구나
- 공모내용 : 여수로 이주하여 살면서 겪은 에피소드, 긍정적인 영향, 시 사업 수혜 소감 등
- 사업비 : 6백만 원(시비<sup>100%</sup>) \* 심사비 1.5백만원, 시상금 4.5백만원
- 시상내역 : 31명/ 6백만 원
  - 최우수(1명) 500천원 | 우수(5명) 각 300천원 | 장려(25명) 각 100천원

#### □ 추진계획

- 여수애 살면 수기 공모전 계획 수립 : '26. 7.
- 공모전 접수 : '26. 8.
- 수상작 심사 및 시상 : '26. 9.
- 공모전 수상작 홍보(언론보도 등) : '26. 9.

#### □ 기대효과

- 여수살이에 대한 정보 제공, 관심 및 호감도 증대
- 인구 위기 극복 인식개선 및 사회적 공감대 형성

#### □ 연도별 투자계획

(단위 : 백만 원)

사업명	연차별 사업내역					
	총계	2025년까지	2026년	2027년	2028년	이후
여수애(愛) 살면 수기 공모전	(총사업량) 1식	-	1식	1식	1식	
	(총사업비) 18	-	6	6	6	
	(시비) 18	-	6	6	6	

### 3. 주요업무

#### 1 지속가능한 '여수형' 인구정책 추진

주요업무  
인구정책팀

◇ 인구정책 추진 기반을 강화하여 정책의 지속성과 실효성을 높이고, 시민체감형 여수형 인구정책 추진으로 인구유출 완화를 도모

#### □ 사업개요

- 사업기간 : 2026. 1. ~ 12.
- 사업비 : 2,299백만 원(도비 370<sup>16%</sup>, 시비 1,929<sup>84%</sup>)
- 주요사업
  - 인구정책 시행계획 수립 및 인구영향평가 등 체계적 성과 관리
  - 주거정착 지원사업 (전입지원금, 보금자리 대출이자 지원, 전세자금 대출이자 지원)
  - 인구정책 홍보·교육 (공모전, 인구증가 기여가정, 인구시책 캠페인, 인구아카데미)

#### □ 추진현황

- 인구증가 기여가정 지원사업(선정 40가구) : '25. 3. ~ 6.
- 인구정책 아이디어 공모전(시상 13점) : '25. 6. ~ 8.
- 신혼부부·다자녀가정 보금자리 대출이자 지원(375가구) : '25. 7. ~ 12.

#### □ 향후계획

- '26년 인구정책 시행계획 수립(인구정책위원회 심의·의결) : '26. 2.
- 인구감소대응 T/F 운영(수시) : '26. 3.
- 인구증가 기여가정 지원사업 : '26. 3. ~ 6.
- 인구영향평가 추진 : '26. 6. ~ 12.
- 여수애(愛) 살면 수기 공모전 : '26. 7. ~ 9.
- 신혼부부·다자녀가정 보금자리 대출이자 지원사업 : '26. 7. ~ 12.

#### □ 연도별 투자계획

(단위 : 백만 원)

사업명	연차별 사업내역					
	총 계	2025년까지	2026년	2027년	2028년	이후
여수형 인구정책 추진	(총사업량) 7개사업	7개사업	7개사업	7개사업	7개사업	7개사업
	(총사업비) 11,875	2,649	2,299	2,300	2,300	2,300
	(도 비) 1,850	370	370	370	370	370
	(시 비) 10,025	2,279	1,929	1,930	1,930	1,930



- ◇ 신혼부부 전세자금 대출이자 지원 대상을 미혼 청년까지 대폭 확대하여 생애 초기 주거비 부담 완화를 통해 장기 정착 유도

▶ 수혜 가구수 증대

2025년  
500가구



2026년  
550가구

## □ 사업개요

- 사업기간 : 2026. 7. ~ 12.
- 사업비 : 820백만 원(시비<sup>100%</sup>)
- 지원자격(공통)
  - 여수시 거주(예정) 무주택 청년(18세~45세), 전용면적 85㎡, 주택가격 제한 없음
- 지원대상(기존 400명, 신규 150명)
  - 기선정자(400여명) : 2020년~ 2025년까지 선정자
  - 기혼청년(100여명) : 무자녀(신혼부부, 예비신혼부부), 유자녀(한자녀, 다자녀, 한부모)
  - 미혼청년( 50여명) : 취업준비생, 사회초년생, 독신근로자
- 지원내용
  - 기본 : 실제 이자납부액 기준 월 최대 20만원, 2년 지원
  - 추가 : 자녀수 만큼(1명~3명) 우대(월3만~10만원), 자녀 1인당 1년 연장(최대 3년)

## □ 추진현황

- 사회보장제도 변경 협의 완료 : '25. 6.
- 여수시 인구정책 기본 조례 개정 : '25. 9.
- 신혼부부·청년 주택 전세자금 대출이자 지원사업 : '25. 10. ~ 12.
  - 지원결과 : 409가구(기선정자 231, 신규 178) / 590백만원

## □ 향후계획

- 신혼부부·청년 주택 전세자금 대출이자 지원사업 : '26. 7. ~ 12.

## □ 연도별 투자계획

(단위 : 백만 원)

사업명	연차별 사업내역					
	총 계	2025년까지	2026년	2027년	2028년	이후
신혼부부 전세자금 대출이자 지원	(총사업량) 1식	1식	1식	1식	1식	1식
	(총사업비) 4,640	820	820	1,000	1,000	1,000
	(시 비) 4,640	820	820	1,000	1,000	1,000

### 3 청년 친화도시 지정 공모사업 추진

주요업무  
청년정책팀

- ◇ 청년의 참여를 바탕으로 청년이 살기 좋은 환경을 조성하여 혁신·성장 동력을 갖춘 ‘청년친화도시’로 지정받고, ‘지역과 청년이 함께 성장하는 청년 친화 거점도시’로 거듭나고자 함

#### □ 공모개요

- 지정대상 : 시·군·자치구(226개), 특별자치시(세종)·도(제주)
- 지정기간 : 지정일로부터 5년 ※ 2024년부터 매년 최대 3개소 선정
- 청년친화도시 지정 : 서면평가+현장평가를 통해 국무총리가 지정
- 평가요소(배점) : 청년정책 추진기반(15), 청년정책 추진실적 및 성과(50)  
청년의견 수렴·반영 실적(10), 청년친화도시 조성계획(25)
- 지원내용 : 정책·교육 컨설팅, 재정지원(2년간 5억원)

#### □ 추진상황

- 청년친화도시 지정계획(국무조정실) 공고 : '25. 9. 5.
- 청년친화도시 지정준비 사전컨설팅 참여 : '25. 9. 12.
- 2025 청년친화도시 지정 신청서 제출 : '25. 10. 15.
- 청년친화도시 후보 지자체 선정을 위한 평가위원회 참석 : '25. 10. 22.
- 전라남도 평가 3개 지자체(순천, 광양, 화순) 추천 : '25. 10. 27.
- 전남 순천시, 서울 성동구, 충남 공주시 최종 선정 : '25. 12. 29.

#### □ 공모일정

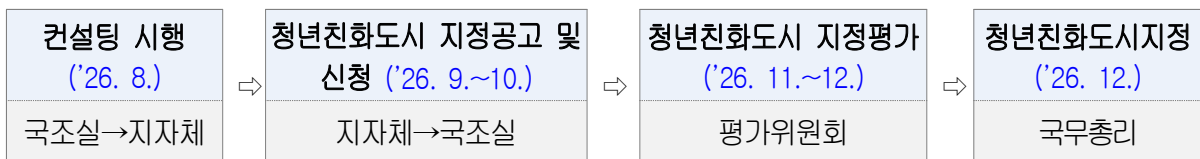

#### □ 향후계획

- 2026년 청년정책 시행계획 수립 및 추진실적 관리 : '26. 1. ~
- 청년참여 활성화, 지역특화사업 발굴 등 추진실적 반영 보완 : '26. 1. ~
- 청년친화도시 컨설팅 신청 : '26. 8.
- 청년친화도시 조성계획 수립 : '26. 9.
- 청년친화도시 공모 신청 : '26. 10.

#### □ 연도별 투자계획 : 비예산

## 4 청년 어울림 소통 활동 지원

주요업무  
청년정책팀

- ◇ 청년들 간 소통 기회를 확대하여 청년공감형 정책 제안을 수렴
- ◇ 청년공동체 역량을 강화하여 공동체를 통한 청년 인구 지역정착 유도 및 지역 활력 제고

### □ 사업개요

- 사업기간 : 2026. 1. ~ 12.
- 사업비 : 94백만원(도비 24<sup>26%</sup>, 시비 70<sup>74%</sup>)
- 사업량 : 3개 사업

### □ 추진현황

- 청년 소통 업무 지원
  - (사업비) 54백만 원(시비 54)
  - (내용) 청년정책협의체(6기)\* 활동지원, 청년 페스타 개최  
\* 인원 : 23명/ 임기 : 2025. 7. 19. ~ 2027. 7. 18.(2년)
- 전남형 청년공동체 활성화 사업
  - (사업비) 40백만원(도비 24<sup>60%</sup>, 시비 16<sup>40%</sup>)
  - (내용) 청년공동체 활동 지원 및 네트워크 행사 참여 지원/ 5개소

### □ 향후계획

- 전남형 청년공동체 활성화 사업 추진 : '26. 4. ~ 12.
- 청년정책협의체 위원 워크숍 등 개최(상·하반기) : '26. 5./10.
- 여수 청년페스타 개최 : '26. 9.

### □ 연도별 투자계획

(단위 : 백만 원)

사업명	연차별 사업내역					
	총계	2025년까지	2026년	2027년	2028년	이후
청년어울림 소통 활동 지원	(총사업량) 3개사업	3개 사업	3개 사업	3개 사업	3개 사업	3개 사업
	(총사업비) 463	87	94	94	94	94
	(도비) 120	24	24	24	24	24
	(시비) 343	63	70	70	70	70

# 5 여수에 정착하는 청년, 희망찬 내일 지원

주요업무  
청년지원팀

- ◇ 청년 문화생활 향유 및 자기계발 기회 제공
- ◇ 청년의 생활안정을 통한 청년 자립 기반 마련 및 안정적 지역정착 유도

- ▶ 청년 문화여가활동 지원
- ▶ 청년 생활안정 지원

2025년
청년 문화여가활동 지원(1개) 청년 생활안정 지원(3개)



2026년
청년 문화여가활동 지원(1개) 청년 생활안정 지원(3개)

## □ 사업개요

- 사업기간 : 2026. 1. ~ 12.
- 사업비 : 7,214백만 원(도비 2,723<sup>38%</sup>, 시비 4,491<sup>62%</sup>)
- 사업량 : 4개 사업
  - 청년 문화여가활동 지원사업 : 1종/ 4,686백만원
  - 청년 생활안정 지원사업 : 3종/ 2,528백만원

## □ 추진현황

- '25년 전남청년 문화복지카드 지원사업
  - (사업비) 3,812백만 원(도비 1,525, 시비 2,287)
  - (내용) 19~28세 청년 대상 문화복지비 25만원 지원
- '25년 청년 생활안정 지원사업
  - (사업비) 2,676백만 원(도비 896, 시비 1,780)
  - (내용) 결혼축하금, 희망디딤돌 통장, 취업자 주거비 지원

## □ 향후계획

- 청년 생활안정 지원사업 모집 및 지원 : '26. 1. ~ 12.
  - \* 청년부부 결혼축하금(연중), 청년 희망디딤돌 통장('26. 4.~12), 청년 취업자 주거지원('26. 3.~12.)
- 전남청년 문화복지카드 지원사업 추진 : '26. 3. ~ 12.

## □ 연도별 투자계획

(단위 : 백만 원)

사업명	연차별 사업내역					
	총 계	2025년까지	2026년	2027년	2028년	이후
청년 문화향유 기회제공 및 생활안정 지원	(총사업량) 4개사업	4개사업	4개사업	4개사업	4개사업	4개사업
	(총사업비) 36,070	7,214	7,214	7,214	7,214	7,214
	(도 비) 13,615	2,723	2,723	2,723	2,723	2,723
	(시 비) 22,455	4,491	4,491	4,491	4,491	4,491

# 6

## 청년지원센터 청년 체감형 프로그램 운영

주요업무  
청년지원팀

- ◇ 청년 맞춤형 프로그램 운영으로 청년 역량 강화 및 활동 지원을 통해 지역 활력 제고
- ◇ 청년 네트워크 구심점 및 청년 소통을 위한 플랫폼 역할 수행

▶ 청년지원센터 프로그램 운영

2025년  
청년지원센터 프로그램 운영(8개)



2026년  
청년지원센터 프로그램 운영(9개)

### □ 사업개요

- 사업기간 : 2026. 1. ~ 12.
- 사업비 : 93백만 원(도비 16.5<sup>18%</sup>, 시비 76.67<sup>82%</sup>)
- 사업량 : 9개 사업
- 주요사업

사업명	사업내용	사업비 (천 원)	사업량 (명/회)
계		93,170	
청년지원센터 운영 (시비)	▶ NCS 온라인 수강권 지원	4,000	20명
	▶ 청년 면접정장 무료대여	7,500	300명
	▶ 원데이 클래스	2,000	3회
	▶ 민·관·학 연계 취업대비 청년특강	670	1회
	▶ 청년 자격시험 응시료 지원	20,500	410명
	▶ 청년 이음 프로젝트	1,500	30명
	▶ 여수형 청년활동포인트제	5,000	50명
활성화 프로그램 운영 (도·시비)	▶ 여수 청춘콘서트	20,000	1회
	▶ 청년프로그램 제안 이벤트	2,000	2회
	▶ 청년지원센터 온·오프라인 홍보채널 운영	30,000	1명
	▶ 청년지원센터 공간대여 프로그램 운영	비예산	-

### □ 향후계획

- 청년지원센터 연간 운영계획 수립 및 운영 : '26. 1. ~ 12.

### □ 연도별 투자계획

(단위 : 백만 원)

사업명	연차별 사업내역					
	총계	2025년까지	2026년	2027년	2028년	이후
청년지원센터 청년 체감형 프로그램 운영	(총사업량) 9개사업	8개 사업	9개 사업	9개 사업	9개 사업	9개 사업
	(총사업비) 457	85	93	93	93	93
	(도비) 80	16	16	16	16	16
	(시비) 377	69	77	77	77	77

◇ ‘외국인 유치, 정착, 통합, 인프라 구축’을 위한 외국인정책 종합 계획 수립과 실수요자 중심 시책 발굴로 시민과 외국인이 화합하는 글로벌 포용 도시 구현

▶ 외국인정책 종합계획(2026~2030) 수립

2025년

-



2026년

수립

## □ 추진배경

○ 인구 감소, 산업 구조, 인력 수요 변화에 따른 선제적 대응 및 ‘외국인 유입·체류·정착·통합’ 기반 조성을 위한 체계적이고 종합적인 외국인 정책 필요

\* 여수시 등록 외국인 수는 증가 추세임 : ('25.9월) 7,384명 → ('25.12월) 7,570명 / 전남 2위

## □ 주요내용

구분	① 중앙부처·전라남도 정책 대응	② 외국인정책 종합계획 (2026~2030) 수립
내용	<ul style="list-style-type: none"> <li>▶ (여수형 정책방향 설정) 「제4차 외국인정책 기본계획」, 「전남이민 외국인정책 기본계획」 연계</li> <li>▶ (공모·신규사업 대응) 중앙 부처 및 전남도 등 국·도비 확보 / 부서 협업 사전 준비 등</li> </ul>	<ul style="list-style-type: none"> <li>▶ (구 성) 비전 중장기 목표, 추진 전략, 핵심과제, 로드맵 / 정책여건, 외국인현황 등</li> <li>▶ (시행계획) 연도별 수립 / 세부 계획, 예산안, 성과 지표, 홍보 계획, 외국인 참여 방안 등</li> </ul>
방법	<ul style="list-style-type: none"> <li>▶ (고용노동부) 외국인근로자지원사업 공모 등</li> <li>▶ (전라남도) 외국인근로자 쉼터 운영 등(신규)</li> </ul>	<ul style="list-style-type: none"> <li>▶ (외국인정책자문위 운영) 전문성 강화</li> <li>▶ (설문·간담회 등) 만족도 조사 외국인 간담회</li> </ul>
구분	③ 외국인 현황조사 및 기초자료 구축	④ 외국인주민 지원시책 등 발굴·추진
내용	<ul style="list-style-type: none"> <li>▶ (기본통계분석) 등록 외국인 체류자격, 국적, 연령 분포 등 *지원 단체, 기지원 사업 파악</li> <li>▶ (외국인 통합데이터) 기관 및 부서별 산재된 현황 정보 파악, 종합 데이터 작성·관리</li> </ul>	<ul style="list-style-type: none"> <li>▶ (여수형 시책 발굴) 지역 산업 특성과 수요 반영 *수산근로자 편의, 외국인·시민 화합 시책 등</li> <li>▶ (유치·정착 모델 발굴) 외국인 유형별 정책 수요 및 정착 가능 요소 파악 지역사회 연계</li> </ul>
방법	<ul style="list-style-type: none"> <li>▶ (자료 조사) 고용조사(통계개발원), 법무부 등</li> <li>▶ (방문·면담) 유관기관 및 외국인지원 단체 등</li> </ul>	<ul style="list-style-type: none"> <li>▶ (외국인 모니터링단 운영) 2중 언어 외국인</li> <li>▶ (벤치마킹 등) 우수 기관 방문 근로 현장 방문 등</li> </ul>

## □ 향후계획

- 외국인 현황 조사, 관련 단체 등 방문 : '26. 1. ~ 2.
- 정책 수요 조사, 시책 발굴·추진(추경 확보) : '26. 1. ~ 12.
- 여수시 외국인정책 종합계획 및 시행계획 수립 : '26. 상반기
- 외국인정책자문위 및 모니터링단 구성 : '26. 상반기
- 사업별 예산 확보 및 추진 : '26. 하반기
- 중앙부처·전남도 정책 대응 및 신규 사업 발굴 : 수시

## 4. 2026년 이렇게 바꿉니다.

I

### 지표로 보는 변화

분 야	사 업 명	정량 목표	
		2025년	2026년
인구·청년	신혼부부·청년 전세자금 대출이자 지원	500가구	550가구
	청년마을 운영	1개소	1개소
	청년문화복지카드 신청률	96%	97%
	청년 자격시험 응시료 지원횟수	380회	410회

(단위 : 백만 원)

성과목표 및 단위사업	2025년	2026년	증 감	비 고
<b>총 계</b>	<b>9,373</b>	<b>9,124</b>	<b>△249</b>	
<b>I. 활력넘치는 도시, 청년이 머무는 여수 /청년인구정책관</b>	9,373	9,124	△249	
1. 인구유입 활성화	2,552	2,320	△232	
2. 청년정책 개발	6,770	6,764	△6	
3. 행정운영경비 및 기본경비 등	51	40	△11	



구 분		주 요 업 무
1분기	1월	<ul style="list-style-type: none"> <li>▶ 2026년 인구정책 시행계획 수립</li> <li>▶ 2026년 청년정책 시행계획 수립</li> <li>▶ 2026년 청년지원센터 운영계획 수립</li> </ul>
	2월	<ul style="list-style-type: none"> <li>▶ 여수시 인구정책위원회 개최</li> <li>▶ 인구시책 캠페인 홍보 광고 추진</li> <li>▶ 전남형 청년공동체 활성화 사업 추진계획 수립</li> <li>▶ 행안부형 청년마을 공모사업 추진</li> <li>▶ 전남 청년 문화복지카드 대상자 모집</li> </ul>
	3월	<ul style="list-style-type: none"> <li>▶ 인구감소대응 T/F 보고회</li> <li>▶ 인구증가 기여가정 지원사업 추진</li> <li>▶ 여수시 청년정책위원회 개최(상반기)</li> <li>▶ 청년 취업자 주거비 지원사업 대상자 모집</li> <li>▶ 청년 자격시험 응시료 지원사업 모집(1분기)</li> <li>▶ 여수형 청년활동포인트제 추진</li> </ul>
2분기	4월	<ul style="list-style-type: none"> <li>▶ 청년희망디딤돌 통장사업 신규 대상자 모집</li> <li>▶ 전남형 청년공동체 활성화 사업 보조사업자 선정 및 보조금 지급</li> <li>▶ NCS온라인 수강권 지원사업 모집</li> <li>▶ 여수 청년정책협의체 정기회의 개최(상반기)</li> <li>▶ 청년 이음 프로젝트 추진(1차)</li> </ul>
	5월	<ul style="list-style-type: none"> <li>▶ 인구영향평가 실시</li> <li>▶ 여수시 청년정책협의체 워크숍(상반기)</li> <li>▶ 청년지원센터 원데이 클래스 운영(1차)</li> </ul>
	6월	<ul style="list-style-type: none"> <li>▶ 찾아가는 인구아카데미(2개소)</li> <li>▶ 청년지원센터 청년프로그램 제안 이벤트(1차)</li> <li>▶ 청년 자격시험 응시료 지원사업 모집(2분기)</li> </ul>

구 분		주 요 업 무
3분기	7월	<ul style="list-style-type: none"> <li>▶ 신혼부부·다자녀 보금자리 지원사업(기선정자) 추진</li> <li>▶ ‘여수애 살면’ 수기 공모전 추진</li> <li>▶ 전남형 청년마을 공모사업 신청</li> <li>▶ 2026 청년특강</li> <li>▶ 청년지원센터 원데이 클래스 운영(2차)</li> </ul>
	8월	<ul style="list-style-type: none"> <li>▶ 2026 청년친화도시 공모사업 추진</li> <li>▶ 전남 청년 문화복지카드 대상자 추가 모집</li> <li>▶ 청년 이음 프로젝트 추진</li> </ul>
	9월	<ul style="list-style-type: none"> <li>▶ 신혼부부·다자녀 보금자리 지원사업(신규대상자) 추진</li> <li>▶ 찾아가는 인구 아카데미 운영(2개소)</li> <li>▶ 2026 여수 청년 페스타 개최</li> <li>▶ 2026 청춘콘서트 개최</li> <li>▶ 청년 벤치마킹 원정대 추진</li> </ul>
4분기	10월	<ul style="list-style-type: none"> <li>▶ 신혼부부·청년 주택 전세자금 대출이자 지원사업 추진</li> <li>▶ 여수시 청년정책협의체 워크숍(하반기)</li> <li>▶ 청년지원센터 원데이 클래스 운영(3차)</li> <li>▶ 청년 자격시험 응시료 지원사업 모집(3분기)</li> </ul>
	11월	<ul style="list-style-type: none"> <li>▶ 전남형 청년공동체 활성화 사업 성과공유회</li> <li>▶ 청년지원센터 청년프로그램 제안 이벤트(2차)</li> <li>▶ 여수 청년정책협의체 정기회의 개최(하반기)</li> </ul>
	12월	<ul style="list-style-type: none"> <li>▶ 여수시 하반기 청년정책위원회 개최</li> </ul>
연 중		<ul style="list-style-type: none"> <li>▶ 청년지원센터 운영(면접정장 대여, 프로그램 운영 및 공간 대여 등)</li> <li>▶ 월별 청년지원센터 소식지 발행</li> <li>▶ 청년지원센터 온라인 홍보채널 운영(홈페이지, 인스타그램, 카카오톡 등)</li> <li>▶ 청년부부 결혼축하금, 청년 희망디딤돌 통장 사업 등 지속 추진</li> <li>▶ 여수시 청년 전입 1인가구 웰컴키트 운영</li> </ul>

2026년 주요행사 일정표

월별	행 사 명	장 소	일 자
1월	· 여수시 청년정책 플랫폼 구축 용역 완료보고회 개최	회의실	1월 중
2월	· 2026 여수시 인구정책위원회 개최	회의실	2월 중
3월	· 인구감소대응 T/F 보고회 · 여수시 청년정책위원회 개최(상반기)	회의실 회의실	3월 중 3월 중
4월	· 청년정책협의체 정기회의 개최(상반기)	미정	4월 중
5월	· 여수시 청년정책협의체 워크숍(상반기) · 청년지원센터 원데이 클래스 운영(1차)	미정 청년지원센터	5월 중 5월 중
6월	· 찾아가는 인구 아카데미 · 청년지원센터 청년프로그램 제안 이벤트	미정 해당 학교	6월 중 6월 중
7월	· 2026 청년특강 · 청년지원센터 원데이 클래스 운영(2차)	미정 청년지원센터	7월 중 7월 중
9월	· 2026 청년 페스타 개최 · 찾아가는 인구 아카데미 · 인구감소대응 T/F 보고회 개최 · 청년 벤치마킹 원정대	미정 해당학교 회의실 미정	9. 19.(예정) 9월 중 9월 중 9월 중
10월	· 여수시 청년정책협의체 워크숍(하반기) · 청년지원센터 원데이 클래스 운영(3차)	미정 미정	10월 중 10월 중
11월	· 전남형 청년공동체 활성화 사업 성과공유회 · 청년정책협의체 정기회의 개최(하반기)	미정 미정	11월 중 11월 중
12월	· 여수시 청년정책위원회 개최(하반기)	상황실	12월 중



## 2. 행정안전국

1. 총무과
2. 회계과
3. 안전총괄과
4. 스마트정보과
5. 민원지적과
6. 증부민원출장소



# I. 기본 현황

## 1 조직 및 인력

○ 조 직 : 5과·1출장소 35팀

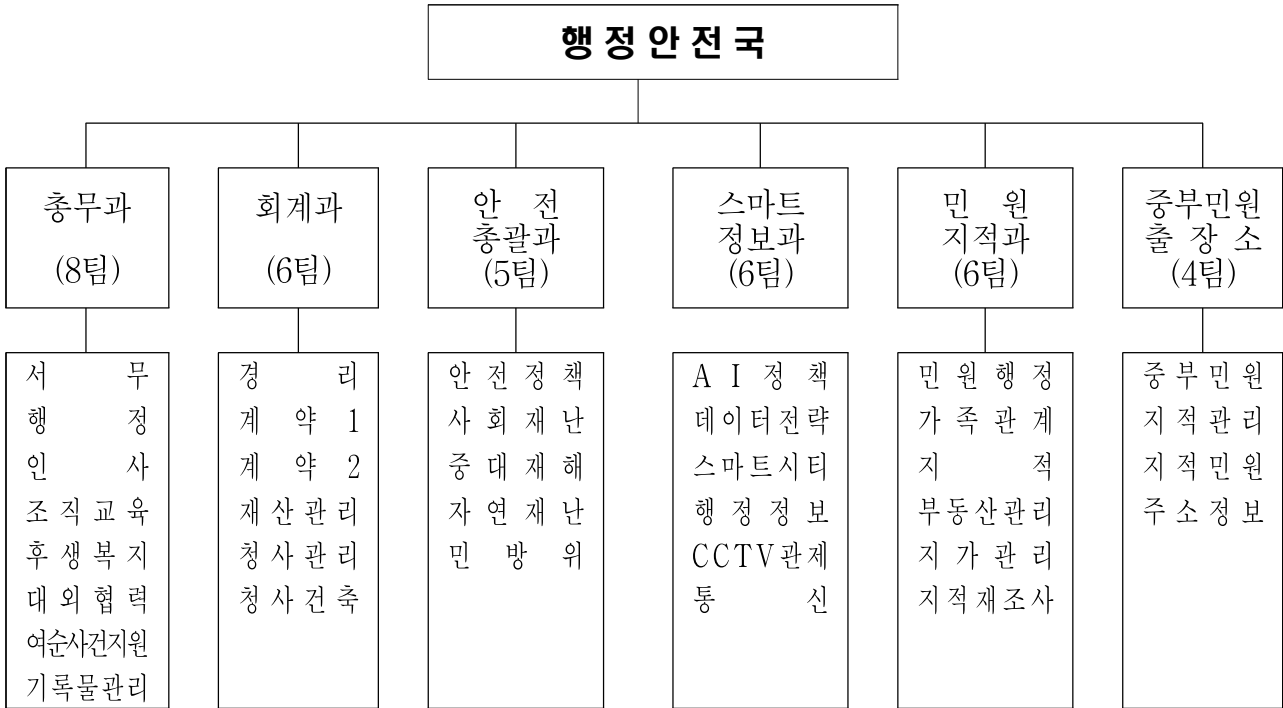

○ 정원/현원 : 201/195명 ※ 실무수습 제외

(2026. 1. 7.기준)

구 분	합계	일 반 직							전문경력관	별정직	연구직	정무직
		3급	4급	5급	6급	7급	8급	9급				
합 계	201/195	1/1	1/1	6/5	47/53	59/47	50/47	34/38	1/0	0/1	1/1	1/1
총 무 과	49/50	1/1	1/1	1/1	13/16	13/12	13/10	5/6		0/1	1/1	1/1
회 계 과	44/42			1/1	9/8	16/13	12/13	6/7				
안 전 총 괄 과	30/29			1/1	6/6	8/7	8/10	6/5	1/0			
스 마 트 정보 과	28/25			1/0	7/9	9/4	6/4	5/8				
민 원 지 적 과	34/34			1/1	8/8	9/9	6/7	10/9				
중 부 민 원 출 장 소	16/15			1/1	4/6	4/2	5/3	2/3				

2

부서별 주요업무

부서별	주요업무
총무과	<ul style="list-style-type: none"> <li>○ 주요 행사 및 의전 관리, 복무 관리, 후생 복지</li> <li>○ 공무원 인사, 조직, 교육</li> <li>○ 국·도·시정 시책, 여순사건 특별법 후속 조치</li> <li>○ 선거 및 읍·면·동 행정, 주민자치센터 운영</li> <li>○ 지역 동향, 사회단체 관리, 기록물관리</li> </ul>
회계과	<ul style="list-style-type: none"> <li>○ 예산의 지출과 결산, 통합계좌 자금운용 및 직원 급여 관리</li> <li>○ 공사·용역·물품제조 구매 계약</li> <li>○ 물품수급 및 공용차량 관리</li> <li>○ 공유재산 관리 처분 및 청사 유지 보수 관리</li> </ul>
안전총괄과	<ul style="list-style-type: none"> <li>○ 생활 속 안전 문화 의식 함양 및 안전사고 예방</li> <li>○ 사회재난 예방을 위한 취약계층 및 시설물 안전관리 강화</li> <li>○ 중대재해 예방을 위한 안전관리 강화</li> <li>○ 자연재난 사전예방 및 대응체계 확립</li> <li>○ 민방위 대응 능력 배양을 통한 비상대비 태세 확립</li> </ul>
스마트정보과	<ul style="list-style-type: none"> <li>○ 지능 정보화, 메타버스, 홈페이지, 정보화 교육 등 관리</li> <li>○ 빅데이터·공공데이터 운영관리, 통계조사 추진, 데이터 기반 행정지원</li> <li>○ 스마트시티·공간정보사업, CCTV통합관제센터 구축 및 운영</li> <li>○ 행정정보화사업, 전산실 운영, 통신장비 현대화, 콜센터, 영상회의</li> </ul>
민원지적과	<ul style="list-style-type: none"> <li>○ 인감·주민등록·통합제증명 업무 추진 및 유기민원 접수 통보</li> <li>○ 무인민원발급기 운영 및 정보공개청구 제도 운영</li> <li>○ 여권 지방분소(여권 발급 및 교부) 운영 및 민원편의 시책 추진</li> <li>○ 가족관계 등록 사무 및 결격사유 조회 관리</li> <li>○ 지적공부 관리 및 측량 검사</li> <li>○ 중개사무소 개설등록 및 부동산거래계약 신고 관련 업무</li> <li>○ 개별공시지가 조사 및 결정·공시</li> <li>○ 지적재조사 사업 추진</li> </ul>
중부민원출장소	<ul style="list-style-type: none"> <li>○ 가족관계등록 신고·정정 처리 및 결격사유 기록 관련 업무</li> <li>○ 통합제증명 발급 및 어디서나 민원 업무</li> <li>○ 토지 이동지 조사 및 공부정리 관리, 지적 측량 검사 등</li> <li>○ 부동산 실거래가 및 부동산 실명법 추진</li> <li>○ 주소 정보사업 추진 및 도로명주소 정착 홍보</li> </ul>



3

주요 현황

○ 기 구

본 청		의 회	직속기관	사 업 소	출 장 소	읍 면 동
국	과					
9국·단	46관·과	1국 3전문위원	2소· 8과	1단 · 3과	1소	1읍·6면·20동

○ 정원/현원 : 1,936명/ 1,881명

(2026. 1. 7.기준)

구 분	계	정무직	일 반 직								전문경력관	별정직	연구직	지도직
			소계	3급	4급	5급	6급	7급	8급	9급				
계	1,936 (1,881)	1 (1)	1,886 (1,833)	1 (1)	13 (13)	86 (70)	449 (562)	492 (416)	507 (407)	338 (364)	1 (1)	2 (2)	12 (11)	34 (33)
본 청	1,113 (1,091)	1 (1)	1,100 (1,078)	1 (1)	9 (9)	46 (40)	278 (332)	292 (244)	279 (218)	195 (234)	1 (1)	2 (2)	9 (9)	
직 속 기 관	219 (215)		182 (180)		2 (2)	6 (5)	48 (54)	49 (44)	58 (45)	19 (30)			3 (2)	34 (33)
사 업 소	91 (88)		91 (88)		1 (1)	3 (3)	16 (24)	22 (23)	27 (12)	22 (25)				
출 장 소	17 (15)		17 (15)			1 (1)	4 (6)	5 (2)	5 (3)	2 (3)				
읍 면 동	451 (429)		451 (429)			27 (19)	92 (133)	100 (80)	133 (126)	99 (71)				
의 회	45 (43)		45 (43)		1 (1)	3 (2)	11 (13)	24 (23)	5 (3)	1 (1)				

○ 하부 행정조직

(2026. 1. 7.기준)

읍 면 동				하 부 조 직		
계	읍	면	동	리	통	반
27	1	6	20	216	505	4,582

○ 최근 5년간 세입·세출결산

(단위 : 백만 원, %)

구 분		2020	2021	2022	2023	2024	5년평균 증가율
세입(A)		1,956,347	1,938,253	2,190,127	2,187,636	2,134,889	2.2
세출(B)		1,560,161	1,560,347	1,718,233	1,702,335	1,693,567	2.1
잉여금 (A-B)	소 계	396,187	377,906	471,895	485,301	441,322	2.7
	이 월 금	200,507	196,300	252,769	313,146	281,200	8.8
	보조금반납금	13,332	13,579	16,673	13,988	16,002	2.9
	순세계잉여금	182,347	168,026	202,453	158,166	144,120	△5.6

○ 공용차량

(단위 : 대)

부 서 별	총 계	승 용	승 합	화 물	특수
계	262	84	73	76	29
본청(회계과)	228(14)	84(3)	41(8)	75(2)	28(1)
민간위탁	34	-	32	1	1

○ 물품보유

(단위 : 개, 백만 원)

총 액		활 용 현 황		불 용 현 황		활용률
수 량	금 액	수 량	금 액	수 량	금 액	
85,617	128,169	85,617	128,169	47,520	29,124	100%

○ 주요물품

(단위 : 개)

품 명	계	복사기	TV	냉장고	비 디 오 프로젝터	냉난방기	책 상	의 자	노트북 컴퓨터	비고
수 량	15,233	350	702	699	167	553	3,483	8,821	458	

○ 국·공유재산

(2025. 12. 31. 기준)

구 분	합 계	시 유	도 유	국 유
토 지	31,987필지 37,284천㎡	31,900필지 37,254천㎡	68필지 20천㎡	19필지 10천㎡
건 물	731동 491천㎡	731동 491천㎡	-	-
선 박	30척	30척	-	-

○ 재난안전상황실 재난재해 시설물 및 민방위 경보시설 현황

계	재난재해 시설물									민방위 경 보 시 설 (개소)	지진해일 (개소)
	CCTV 카 메 라 ( 대 )	재해문자 전 광 판 ( 대 )	재 난 방 송 (개소)	강우량 ( 대 )	수위계 ( 대 )	재난안전 통신망 (개소)	위 성 전 화 기 ( 대 )	문 발 시 스템 ( 식 )	자 송 통 합 관 제 시 스템 (지진해일 포함)		
83	8	9	5	13	1	17	6	1	1	18	4

○ CCTV통합관제센터 운영 - 연계 CCTV 3,598대(시 산하 3,350, 초등학교 내 248)

(2025. 12. 31. 기준)

계	방 법	주·정차 단 속	시설물 관 리	교통 정보	재난 감시	화재 감시	문화재 감 시	초등학교 내
3,598	2,861	151	233	31	8	25	41	248

※ 운영인력 : 32명(공무직 29, 경찰 3)/ 4조 3교대 24시간 관제

○ 연도별 방법용 CCTV 대수

(2025. 12. 31. 기준)

계	'15.	'16.	'17.	'18.	'19.	'20.	'21.	'22.	'23.	'24.	'25
2,861	17	27	4	200	133	145	203	445	640	718	329

○ 주민등록 인구현황(외국인 포함)

(2025. 12. 31.기준/ 단위: 명)

인구수			세대수	비고
계	주민등록인구	외국인		
270,854	263,284	7,570	127,406	

○ 지목별 토지 등록 현황

(2025. 12. 31.기준/ 단위: km<sup>2</sup>, 필지 수)

구 분	합 계	전	답	임 야	대	도 로	공장용지	기 타
면 적	512.5	62.5	37.8	298.6	25.7	24.1	21.3	42.5
필지수	303,435	70,263	42,908	53,526	66,905	47,052	1,506	21,275

○ 부동산 거래현황

(2025. 12. 31.기준/ 단위: 건)

연도	계	실거래 신고	검인	비고
2025	6,280	4,685	1,595	
2024	9,286	7,516	1,770	
2023	11,778	6,713	5,065	
2022	14,967	7,932	7,035	
2021	20,481	14,177	6,304	

○ 부동산 중개사무소 등록현황

(2025. 12. 31.기준/ 단위: 명)

연도	계	공인중개사	법 인	중개인	비고
2025	288	283	3	2	
2024	317	311	3	3	
2023	320	313	4	3	
2022	342	336	3	3	
2021	329	324	2	3	

## II. 2026년 시정목표 및 실천방향

### 시민중심 열린 시정 운영으로 소통 화합 여수 구현

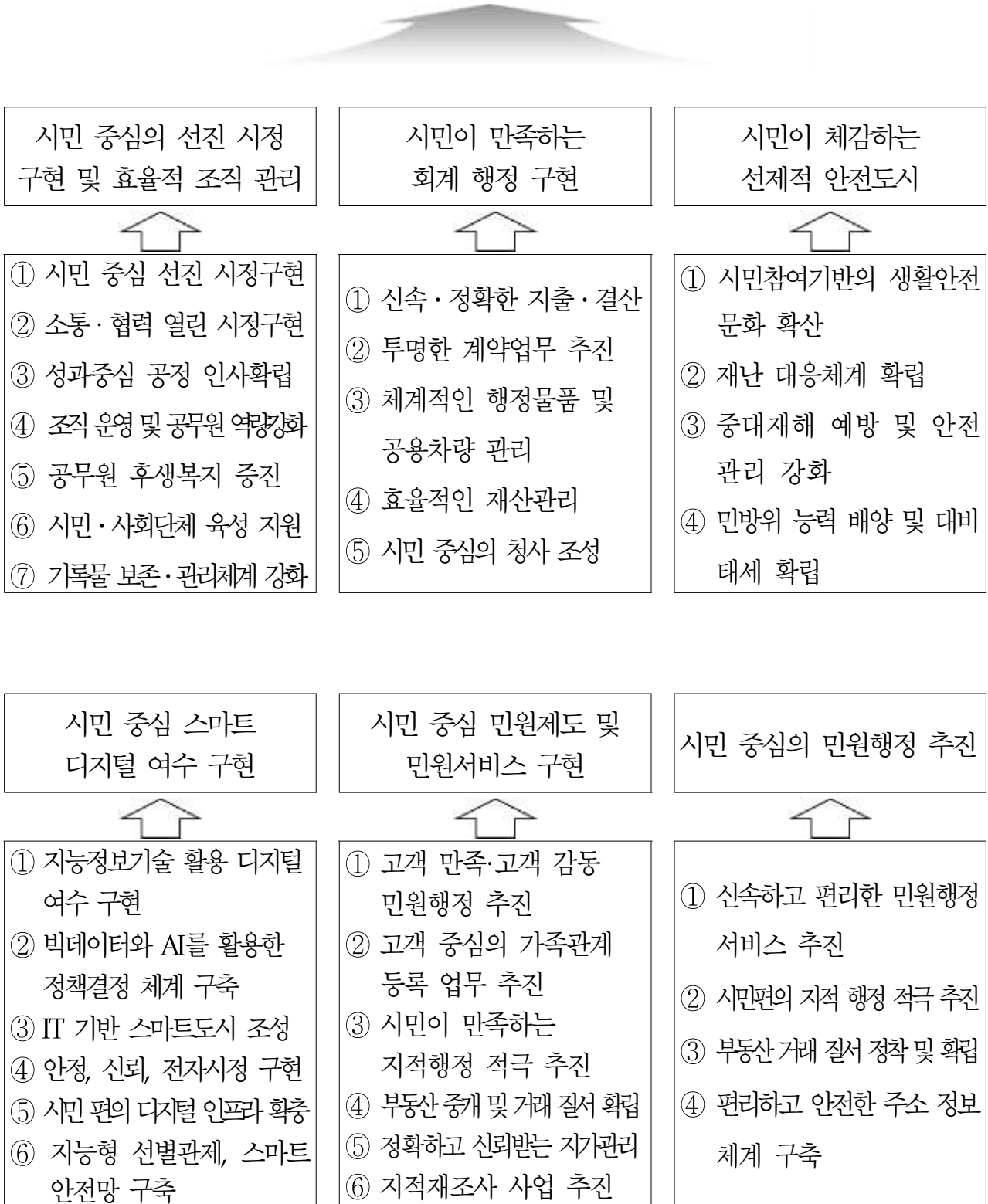



### III. 2026년 주요업무계획

---

---

#### 행정안전국

---

- ① 총무과
  - ② 회계과
  - ③ 안전총괄과
  - ④ 스마트정보과
  - ⑤ 민원지적과
  - ⑥ 중부민원출장소
-





---

# 1. 총 무 과

---

## I. 핵심추진사업

1. 제9회 전국동시지방선거 업무추진
2. 여수 르네상스 다함께 5대 실천 시민운동 적극 추진
3. 온전한 여순사건 해결을 위한 업무 추진

## II. 신규시책사업

1. 여순사건 정체성 확립을 위한 교육·문화사업 추진
2. 여수시 워라밸 지수 도입
3. 읍·면·동과 함께하는 지역맞춤형 섬박람회 홍보

## III. 주요업무

1. 일·가정 균형, 행복한 일터 만들기
2. 소통과 참여의 시민 중심 정책 추진
3. 전문성과 역량 중심의 공정한 인사 운영
4. 효율적인 조직·정원 관리 및 직원역량 강화 교육
5. 민간사회단체 및 공익활동 촉진 지원
6. 주민 주도 자율방범대 활동 지원
7. 여순사건 특별법 후속대책 추진
8. 생산부서 비전자기록물 정리사업 추진

# 행정 여건 및 업무 정책 방향

## I

### 행정 여건

#### ① 성과 중심의 조직 운영 체계 확립

- ▶ 정부의 인력 운영기조('27년까지 정원 동결)에 따라, 신규 행정수요는 현 인력 재배치 등을 통해 대응
- ▶ 민선8기 핵심과제 및 주요 현안의 안정적 이행을 위한 기구 정비로 효율성과 대응 역량 제고

#### ② 여순사건 특별법 개정에 따른 사실조사 업무 총력 대응

- ▶ 진상규명 조사기간 연장에 따라 피해신고율 제고를 위한 홍보 강화
- ▶ 신속·충실한 사실조사로 진상규명과 피해자 명예회복을 통해 과거사의 완전한 해결

(’25. 12. 31. 기준/ 단위 : 건)

구분	조사대상 (합계)	조사 완료(실무위 제출)			조사 중		
		소계	희생자·유족	진상규명	소계	희생자·유족	진상규명
3차	588	528	72	456	60	37	23
1, 2차	1,359	1,359	1,327	32	-	-	-
합계	1,947	1,867	1,379	488	60	37	23

## II

### 업무 정책방향

- 소통과 협력의 시민 중심 열린시정 구현
- 엄정한 공직기강 확립으로 시정 신뢰 확보

#### ① 시민과의 다양한 소통을 통해 시민 중심 행정 추진 및 자치역량 강화

- ▶ 시민과의 열린 대화, 시민의 날 등 시민 참여 소통의 장 마련
- ▶ 공명선거 확립을 위한 제9회 전국동시지방선거 준비 만전
- ▶ 여수르네상스 다함께 5대 실천 시민운동 전개를 통한 섬박람회 성공 개최 지원

#### ② 여수시 행정 신뢰도 제고를 위한 공직기강 확립

- ▶ 무관용 원칙, 고강도 복무점검 실시로 공직자 비위행위 근절
- ▶ 전직원 대상 교육, 직장 내 괴롭힘 예방 대책 수립으로 조직문화 개선

# 1. 핵심 추진 사업

## 1 제9회 전국동시지방선거 업무추진

핵심추진사업

행정팀

◇ 차질없는 선거관리 준비를 통해 정확성 제고 및 공명선거 추진

### □ 선거개요

- 선거일 : 2026. 6. 3.(수)
- 투표소 : (사전) 투표소 27개소, (본) 투표소 111개소
- 투표권자 : 18세 이상 내·외국인 중 선거권이 있는 자
- 주요내용
  - 선관위와 협력을 통해 법정 선거사무 추진
  - 공직자 선거 개입 금지 및 공명선거 홍보 등 엄중한 선거 지원

### □ 추진일정

추진내용	시행일정
○ 예비후보자등록(시·도지사 및 교육감) 신청(선거일전 120일부터)	'26. 2. 3. ~
○ 예비후보자등록(시·도의원, 구·시의원 및 장) 신청 (선거기간 개시일 전 90일부터)	'26. 2. 20. ~
○ 지방자치단체장의 선거에 영향을 미치는 행위 금지 (선거일전 60일 ~ 선거일)	'26. 4. 4. ~ 6. 3.
○ 선거인명부 작성(선거일전 20일부터 5일 이내)	'26. 5. 12. ~ 5. 16.
○ 후보자등록 신청(선거일전 20일부터 2일간)	'26. 5. 14. ~ 5. 15.
○ 선거기간 개시일	'26. 5. 21.
○ 투표 안내문(선거공보 동봉) 발송	'26. 5. 24.까지
○ 사전투표(선거일전 5일부터 2일간)	'26. 5. 29. ~ 5. 30.
○ 투표(오전 6시 ~ 오후 6시)	'26. 6. 3.
○ 개표(투표 종료 즉시)	'26. 6. 3.

※ 선거일 전 180일('25. 12. 5.), 120일('26. 2. 3.), 90일('26. 3. 5.), 60일('26. 4. 4.)

- ◇ 시민이 주도하는 민관협업으로 성숙하고 내실 있는 범시민운동을 적극 추진하여 2026여수세계섬박람회 성공 개최에 기여하고자 함

❖ '24년 : 확산단계/ '25년 : 정착단계/ '26년 : 완성단계

## □ 사업개요

- 기 간 : 2026. 1. ~ / 매월 셋째 주 수요일
- 장 소 : 주요 관광지, 대로변, 다중이용시설(시장, 터미널, 역) 등
- 추진주체 : 8개 주관부서 및 27개 읍면동 실천본부, 참여지원부서 등
- 주요내용

- ▶ (친 절) 고물가, 불친절, 바가지요금 근절 캠페인 전개
- ▶ (질 서) 섬박람회 행사 기간 중 대중교통 이용하기, 교통안전 캠페인
- ▶ (청 결) 아름다운 여수가꾸기 청결 운동, 해안가 정화 활동
- ▶ (봉 사) 1365 자원봉사 릴레이 캠페인 추진
- ▶ (친환경) 탄소중립 실천 릴레이 캠페인, 녹색교통 운동, 기후보호주간 행사 개최

## □ 추진현황

- 여수 르네상스 다함께 5대 실천 시민운동 추진계획 수립 : '24. 2.
- 다함께 5대 실천 시민운동 리플릿·홍보영상 제작 : '25. 3. ~ 9.
- 섬박람회 개최 연계 중점실천의 날 운영 : '25. 10. 22.

## □ 향후계획

- 여수 르네상스 다함께 5대 실천 시민운동 추진계획 수립 : '26. 1.
- 2026여수세계섬박람회 성공 개최 기원 시민운동 본격 추진 : '26. 2. ~
- 섬박람회 대비 읍면동 실천본부 위원 역량강화 교육 실시 : '26. 8.
- 읍면동 평가 및 시상 : '26. 12.

## □ 연도별 투자계획

(단위 : 백만 원)

사업명	연차별 사업내역					
	총 계	2025년까지	2026년	2027년	2028년	이후
시민과 함께하는 자치행정	(총사업량) 1식	1식	1식	-	-	-
	(총사업비) 780	581	199	-	-	-
	(시 비) 780 <sup>100%</sup>	581	199	-	-	-

### 3 온전한 여순사건 해결을 위한 업무 추진

핵심추진사업  
여순사건지원팀

- ◇ 여수·순천 10·19사건 희생자 유족의 온전한 진상규명과 명예회복을 위하여 여순사건 희생자 지원사업을 총력 추진하고자 함

#### □ 여순사건 피해신고 접수 및 사실조사 추진

- 필 요 성 : 온전한 진상규명과 희생자·유족의 명예 회복을 위한 사실 조사 업무 추진 총력 \* 누락·직권조사 건 등
- 조사기간 : '22. 10. 5. ~ '26. 10. 5.
- 사실조사 절차



- 사실조사 현황
  - 전국 : 접수 9,833건/ 실무위 통과 5,691건(57.87%)/ 희생자 결정 2,609건(26.53%, 인용 2,478, 기각 131)
  - 여수 : 접수 1,947건/ 실무위 통과 1,286건(66.05%)/ 희생자 결정 635건(32.61%, 인용 635, 기각 16)

#### □ 여순사건 특별법 개정 지속 건의

- 필 요 성 : 현행 특별법으로는 법 조항 미비로 여순사건 진상규명과 유족의 명예회복에 부족, 실효성 낮은 조문에 대한 내용 보완 필요
- 개정내용
  - 유족 고령화에 따른 조속한 진상규명 추진 및 배·보상의 법적 근거 신설
  - 의료지원금 및 생활지원금의 지원대상을 희생자 포함 유족까지 확대

#### □ 여순사건 평화재단·공원 유치 여건 조성

- (공모시기 前) 지역 내 공감대 형성 및 여순사건 역사관 운영, 여순사건 해결을 위한 각종 위령·교육문화사업 진행을 통한 당위성 확보
- (공모시기 도래) 평가항목 맞춤형 후보지 추천 및 당위성 피력, ‘(가칭)여순사건 평화재단 및 공원 유치위원회’ 구성을 통한 유치활동 총력 전개

## 2. 신규 시책사업

### 1 여순사건 정체성 확립을 위한 교육·문화사업 추진

신규시책사업  
여순사건지원팀

- ◇ 미래세대에게 여순사건 교육을 통해 올바른 역사와 민주주의·평화·인권 인식할 수 있는 기회 제공
- ◇ 수도권 국민들에게 여순사건 역사화·다큐멘터리 영화 전시·상영으로 국가폭력에 의한 희생자 피해 공론화

#### □ 사업개요

##### ○ 미래세대를 위한 여순사건 역사교육

- 기간/장소 : '26. 3. ~ 11. / 여순10.19사건 역사관 및 역사유적지 일원
- 주최/주관 : 여수시 / (사)여수지역사회연구소
- 대 상 : 관내 초등학교 5~6학년 및 중학생
- 주요내용 : 여순사건 교육자료 제작 및 여순사건 현장 교육
- 사업비 : 10,000천 원(도<sup>30%</sup> 3,000, 시<sup>70%</sup> 7,000)

##### ○ '여순을 그리다'(여순사건 역사화(歷史畵) 전시 및 영화 상영)

- 기간/장소 : '26. 8. ~ / 세종문화회관(서울특별시 종로구)
- 주최/주관 : 여수시 / 여순항쟁교육문화사업단
- 대 상 : 수도권 국민
- 주요내용 : 여순사건 역사화(歷史畵) 전시 및 작가(박금만·차인표)와의 대화, 여순사건 다큐멘터리 영화(해원) 상영
- 사업비 : 30,000천 원(도<sup>30%</sup> 9,000, 시<sup>70%</sup> 21,000)

#### □ 추진계획

- 초·중등학생 대상 여순사건 교육자료 제작 : '26. 3.
- '여순을 그리다' 전시장소(세종문화회관) 대관신청 : '26. 3.
- 여순사건 교육 신청 접수 : '26. 4.
- 초·중등학생 대상 여순사건 역사교육 실시 : '26. 5. ~ 11.
- 참가 교사 및 학생 대상 의견수렴 및 강사회의 개최 : 매월
- 여순사건 역사화 전시회 '여순을 그리다' 개최 : '26. 8.

## □ 기대효과

- 여순사건 역사유적지 답사를 통해 미래세대 학생들에게 역사적 진실 교육
- 여순사건을 모르는 수도권 국민 대상 여순사건 역사화·다큐멘터리 영화 전시·상영으로 국가폭력에 의한 희생자 피해 공론화

## □ 연도별 투자계획

(단위 : 백만 원)

사업명	연차별 사업내역					
	총 계	2025년까지	2026년	2027년	2028년	이후
미래세대를 위한 여순사건 역사교육	(총사업량) 1개소	-	1개소	1개소	1개소	-
	(총사업비) 110	-	10	50	50	-
	(도 비) 33	-	3	15	15	-
	(시 비) 77	-	7	35	35	-
여순을 그리다	(총사업량) 1개소	-	1개소	1개소	1개소	-
	(총사업비) 130	-	30	50	50	-
	(도 비) 39	-	9	15	15	-
	(시 비) 91	-	21	35	35	-

## 2 여수시 워라벨 지수 도입

신규시책사업  
사무팀

- ◇ 새정부 공약과 연계한 일-가정 균형 및 저출산 대응 기반 마련 필요
- ◇ 일-가정 양립 조직문화 실태를 진단하고 개선 유도할 수 있는 지수 개발

### □ 사업개요

- 대 상 : 전부서(관과소 및 읍면동)
- 기 간 : 2026. 1. ~ 12.
- 주요내용 : 워라벨 지수 개발 및 부서별 평가, 개선 부서 컨설팅 등

### □ 세부내용

- (워라벨 지수 지표 개발) 연가사용률, 유연근무 활용률, 가족돌봄휴가 사용건수, 정시퇴근율, 시간외근무시간 등
- (부서별 워라벨 실태 진단 및 평가) 우수 / 보통 / 개선요망
- (우수부서 인센티브 제공) 시장 표창, 포상금 수여 등 동기부여 강화

#### ▣ 격무부서 보완 방안

- ◆ 관과소 / 읍면동 그룹 분리 및 별도 평가
- ◆ 격무부서는 연가사용률 및 정시퇴근율 등 워라벨 지수에 가중치 부여한 산식으로 정량평가

### □ 추진계획

- 타 시·군 벤치마킹 및 지수 설계 착수 : '26. 1. ~ 3.
- 워라벨 지수 개발 및 시범 평가 실시 : '26. 4. ~ 6.
- 본 평가 및 우수·개선 부서 분류 : '26. 7. ~ 12.

### □ 기대효과

- 실질적인 공직 내 일-가정 양립문화 정착
- 부서장 중심 조직문화 개선 유도
- 지표 기반의 워라벨 진단을 통한 선제적 대응

### □ 연도별 투자계획

(단위 : 백만 원)

사업명	연차별 사업내역					
	총 계	2025년까지	2026년	2027년	2028년	이후
여수시 워라벨 지수 도입	(총사업량) 4식	-	1식	1식	1식	1식
	(총사업비) 8	-	2	2	2	2
	(시 비) 8	-	2	2	2	2



- ◇ 27개 읍·면·동 및 각 유관단체와 함께 지역특성에 맞는 홍보 네트워크 체계를 구성하여 2026여수세계섬박람회 성공개최에 기여하고자 함

### □ 추진개요

- 기 간 : 연중
- 대 상 : 읍·면·동 및 유관단체(이·통장협의회, 주민자치회  
르네상스 시민운동 실천본부, 새마을회, 바르게살기운동협의회 등)
- 내 용 : 읍·면·동 단위 유관단체와 협업하여 지역 맞춤형 홍보활동 추진
- 추진방법(유형별)
  - (상시홍보) 각 단체 정례회의 자료 및 마을방송 활용, 읍·면·동 주민센터 앞 섬박람회 홍보 배너 배치, 주민설명회·주민 대상 프로그램 운영 시 섬박람회 홍보 영상 상영
  - (대면홍보) 전통시장, 상가밀집지역, 등하곶길 등 전시민 대상 홍보물 배부
  - (행사연계) 한마음대회, 벤치마킹 등 읍·면·동 행사 시 홍보물 배치 및 홍보부스 운영
  - (온라인매제 활용) SNS 및 보도자료 활용

### □ 추진계획

- 지역맞춤형 홍보 계획 수립 및 알림 : '26. 1.
- 읍·면·동 홍보실적 제출(읍면동⇒총무과) : 매월
- 읍·면·동 평가 반영 : '26. 12.중

### □ 기대효과

- 읍·면·동 단위 홍보 활동으로 주민들의 관심과 참여율 제고
- 지역 행정망과 주민 네트워크를 활용해 홍보 채널을 다각화하고, 맞춤형 홍보로 효과적인 정보 전달 가능

### 3. 주요업무

#### 1 일·가정 균형, 행복한 일터 만들기

주요업무  
서무/후생복지팀

- ◇ 일과 가정이 균형을 이루는 행복한 직장분위기 활성화와 후생복지 향상으로 효율적이고 생산적인 건강한 조직문화 선도

#### 추진방침

- 일과 가정이 균형을 이루는 활력 넘치는 직장 분위기 조성
- 가족친화적 복리후생제도 운영으로 직원 사기진작 및 업무능률 향상

#### 가족친화적 복리후생제도 운영

- 맞춤형복지제도 운영 : 1인당 1,510천 원/ 3,116명
- 건강문화활동 지원 : 1인당 1,000천 원/ 3,039명
- 직장어린이집 운영 : 직원 영유아 자녀 124명, 운영인력 36명
- 직원휴양시설 운영 : 대명, 디오션, 자산관리사

#### 일-삶(가정)의 균형 있는 조직문화

- (가족사랑의 날) 매주 수·금요일, 18:00 퇴근
- (모성보호시간) 임신 중인 직원 1일 2시간 휴식, 진료 시간 등 부여
- (임신검진 동행휴가) 배우자의 임신기간 중 임신검진에 동행을 위한 10일의 범위 내 임신검진 동행휴가 부여
- (육아시간) 8세 또는 초등학교 2학년 이하 자녀를 둔 직원에게 1일 2시간 육아시간 부여(36개월 범위 내)
- (가족돌봄휴가) 유·무급 포함 연간 총 10일 범위 내 부여
- (자녀 군입영 특가) 자녀 군 입영·폐소 시 각각 1일 특가 실시
- (유연근무제 운영) 대민 행정서비스에 차질이 없는 범위에서 적극 실시

#### 연도별 투자계획

(단위 : 백만 원)

사업명	연차별 사업내역					
	총 계	2025년까지	2026년	2027년	2028년	이후
가족친화 사업 등	(총사업량) 20개	4개	4개	4개	4개	4개
	(총사업비) 46,838	9,035	9,215	9,400	9,588	9,600
	(시 비) 46,838	9,035	9,215	9,400	9,588	9,600

## 2 소통과 참여의 시민 중심 정책 추진

주요업무

행정팀

- ◇ 시민과의 소통과 참여를 통한 다양한 의견 반영으로 시민 중심의 정책을 추진하여 남해안 거점도시 미항 여수 조성

### □ 시민과의 열린대화 개최

- 기간/방법 : 2026. 1. ~ 3./ 27개 읍면동 현장대화 \* SNS(유튜브) 생중계 병행
- 참여인원 : 읍면동별 100명 내외(시장, 도·시의원, 기관·단체장, 지역주민)
- 주요내용 : 시정 운영계획, 시민 의견수렴 등 소통의 시간
- 사업비 : 60백만 원

### □ 읍면동 주민자치회 활성화 추진

- 대상 : 24개 읍면동 주민자치회
- 구성인원 : 위원 700여 명
- 주요내용 : 마을 특화사업 선정, 주민자치 프로그램 운영, 주민총회 개최 등
- 사업비 : 340백만 원(주민자치 특화사업 220, 주민총회 120)

### □ 시민의 날 행사 추진

- 기간/장소 : 2026. 10./ 진남경기장 및 종목별 경기장
- 참여인원 : 5,000여 명(읍면동 참가선수단, 시민)
- 주요행사 : 기념식, 체육행사(15종목), 연계행사(문화예술, 경연 등)
- 사업비 : 250백만 원(민간행사사업보조)

### □ 연도별 투자계획

(단위 : 백만 원)

사업명	연차별 사업내역					
	총 계	2025년까지	2026년	2027년	2027년	이후
시민중심 정책 추진	(총사업량) 1식	1식	1식	1식	1식	1식
	(총사업비) 4,223	823	650	900	900	910
	(시 비) 4,223	823	650	900	900	910

### 3 전문성과 역량 중심의 공정한 인사 운영

주요업무

인사팀

- ◇ 열심히 일하는 사람이 우대받는 능력과 성과 중심의 인사 운영
- ◇ 투명하고 객관적인 인사운영 실시
- ◇ 행정환경에 능동적 대응, 행정수요에 맞는 인사행정 구현

#### 추진개요

- 성과와 보상이 연계되는 공정한 인사 운영
- 일 중심의 보직부여로 신뢰받는 인사 운영
- 조직의 화합을 도모하는 배려와 균형인사 운영

#### 주요내용

- 성과와 보상이 연계되는 공정한 인사 운영
  - 성과·역량 중심의 평가체계 확립 및 우수공무원 실적가산점 부여
  - 격무·기피팀 근무자 인센티브 부여(희망부서 전보, 실적가산점 부여 등)
  - 적극 행정 우수공무원 인센티브 지급
  - 인사청탁 배제 및 비위공직자 불이익 조치 강화
- 일 중심의 보직부여로 신뢰받는 인사 운영
  - 능력과 전문성을 고려한 적재적소 인력 배치
  - 희망보직과 직렬 보직안배를 통한 근무의욕 고취
- 조직의 화합을 도모하는 배려와 균형인사 운영
  - 조직구성원이 예측가능하고 공감하는 합리적 인사 운영
  - 승진, 보직 등에 양성평등 도모

#### 추진실적

- 2026년 인사운영 기본계획 수립 시행 : '25. 12. 29.

#### 향후계획

- 2026년 정기인사 시행 : '26. 1. / 7.

#### 연도별 투자계획 : 비예산

## 4

# 효율적인 조직·정원 관리 및 직원역량 강화 교육

주요업무  
조직교육팀

- ◇ 시민 체감 시정성과 창출을 목표로 ‘일 잘하는 조직’ 구성·운영
- ◇ 조직 성과 목표와 연계한 맞춤형 직무교육으로 유능한 인재 양성

### □ 성과 중심의 조직 경쟁력 강화

- (기구·기능) 민선8기 핵심과제와 주요 현안의 효과적 대응을 위한 성과 중심 조직체계 마련 및 기구 정비 지속
  - 2026여수세계섬박람회, 여수만르네상스, 석유화학산단 위기대응, AI·신산업 등
- (인력재배치) 정부인력 운영기조에 따른 인력 재배치 1% 이상 달성
- (기준인건비) 총괄 대책반 설치·운영을 통한 집행률 분석 및 행정 수요에 대한 탄력적 대응

### □ 소통·공감의 조직진단 추진

- 추진근거 : 「지방자치단체의 행정기구와 정원기준 등에 관한 규정」 제34조
- 추진방향 : 사무량 및 기능별 중요도 등을 종합적으로 고려한 자체 진단방식 도입을 통해 기구의 기능 적정성 및 인력 배치의 효율성 진단
- 진단기간 : 2026. 3. ~ 6.
- 진단대상 : 전 직원(공무직 포함) ※ 2025년도 1년간 사무량 기준
- 주요내용 : 조직 기능, 기구, 인력 등에 대한 조사 및 분석(정량·정성평가 병행)
- 진단절차

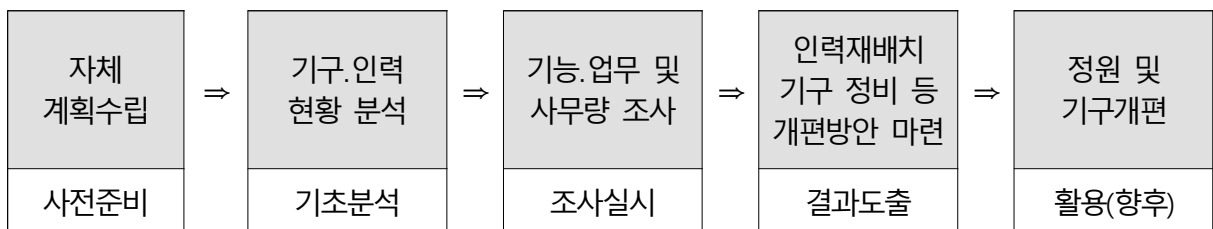

## □ 직원 역량강화 교육

- 운영기간 : 2026. 1. 1. ~ 12. 31.
- 교육대상 : 5급 이하 일반직 공무원(연구직, 지도직, 임기제, 시간선택제 포함)
- 주요내용 : 자기 주도적 학습경험 및 맞춤형 인재 양성을 위한 역량 교육 실시

(단위: 회, 명)

분 야		과정명	계획(회,명)	
			횟수	연인원
<b>총 계</b>		<b>20개 과정[자체 10, 위탁 10]</b>	<b>103</b>	<b>6,452</b>
<b>소 계</b>		<b>11개 과정[자체 3, 위탁 8]</b>	<b>39</b>	<b>1,387</b>
직급별 실무역량	7급 이하 우선 과정	신규자 기본교육 과정	10	100
		신규임용(후보)자 과정(자체)	1	100
		우리 섬 알기 연수 프로그램(자체)	10	800
		해양재난대응교육	10	300
	6급 핵심역량 과정	6급 미래인재양성 과정	2	10
		6급(팀장) 역량강화 및 평가 교육	2	50
		사회복지직(6급)장기교육 과정	1	1
	5급 리더십 과정	5급 승진리더 과정	2	25
	4급 고급리더 과정	4급 고급리더 과정	1	1
	일반 역량과정	* 기본 직무 교육(자체)	12	960
* 분야별 전문 교육(위탁)		30	100	
<b>소 계</b>		<b>4개 과정[자체 3, 위탁 1]</b>	<b>27</b>	<b>2,925</b>
협업·화합	소통과정	조직문화 개선 MZ위원회 워크숍(자체)	1	15
		인권교육(자체)	8	2,700
	힐링과정	직무스트레스 힐링 교육(자체)	1	160
		청렴 힐링 교육(위탁)	17	50
<b>소 계</b>		<b>5개 과정[자체 4, 위탁 1]</b>	<b>37</b>	<b>2,140</b>
환경대응	자기주도학습	전화 외국어 교육(자체)	4	200
		온라인 독서통신(자체)	9	900
		퇴직준비 교육(자체, 위탁)	12	80
		기타(인문학 등) 교육(자체)	12	960

## □ 연도별 투자계획

(단위 : 백만 원)

사업명	연차별 사업내역					
	총 계	2025년까지	2026년	2027년	2028년	이후
직원 역량강화 교육	(총사업량) 100개 과정	19개 과정	20개 과정	20개 과정	20개 과정	21개 과정
	(총사업비) 5,305	1,023	1,053	1,053	1,053	1,123
	(시 비) 5,305	1,023	1,053	1,053	1,053	1,123

## 5 민간사회단체 및 공익활동 촉진 지원

주요업무

대외협력

- ◇ 사회단체의 발전과 건전한 운영 지원 및 투명한 보조금 관리
- ◇ 공익활동 기반 강화 및 공익활동 활성화 등 본격 추진

### □ 민간사회단체 지원

- 지원대상 : 여수시새마을회 등 17개 단체
- 지원사업 : 36개 사업 426백만 원 (보조금 교부)
- 사업내용 : 국민운동단체 등 운영비 및 단체별 특화사업 지원 등

#### [2026년 보조금 지원계획]

(단위 : 천 원)

단체명	사업수	예산액	주요 사업
<b>17개 단체</b>	<b>36개</b>	<b>425,830</b>	
○ 여수시새마을회 외 4개 단체	13	164,130	새마을운동 활성화 사업 등
○ 바르게살기운동여수시협의회	3	59,100	바르게살기운동 총괄사업비 등
○ 한국자유총연맹여수시지회	5	55,700	자유민주주의 수호 한마음대회 등
○ 여수시재향군인회	2	22,200	나라사랑함양 안보현장 순례사업 등
○ 민주평화통일자문회의여수시협의회	4	34,420	통일명사 특강
○ 대한민국재향경우회여수지회	1	4,080	국가안보 호국 현장 견학
○ (사)한반도개발연합호남회	1	9,000	북한이탈주민 통합지원 사업
○ 전남동부범죄피해자지원센터	1	30,000	범죄피해자 지원
○ 법무부 법무보호위원 전남동부지소	1	6,000	법무보호대상자 지원
○ 이북도민회여수지구연합회	2	11,200	이북도민 합동방향제, 위안행사
○ (사)여수YMCA	1	10,000	6월 민주항쟁 기념행사
○ 여수5·18민중항쟁기념행사위원회	1	10,000	5·18 민중항쟁 기념행사
○ 쌍봉자율방범대	1	10,000	방범초소 정비사업

**□ 시민사회 공익활동 촉진 및 지원**

- 추진근거 : 「여수시 공익활동 촉진 및 지원에 관한 조례」
- 추진기간 : 2026. 1. ~ 12.
- 주요내용 : 공익활동가 역량강화 교육, 네트워크 구축, 워크숍 등
- 소요예산 : 11백만 원

**[2026년 공익활동 추진계획]**

사 업 명	내 용
공익활동촉진위원회 운영	<ul style="list-style-type: none"> <li>○ 소요예산 : 2백만 원(연 2회)</li> <li>○ 주요내용 : 공익활동촉진위원회 회의 운영 및 논의 등</li> </ul>
공익활동가 역량강화 교육 및 네트워크 구축	<ul style="list-style-type: none"> <li>○ 소요예산 : 4백만 원(2회) / 기수별 15명 모집</li> <li>○ 주요내용 : 공익활동가 양성, 네트워크 구축 및 역량강화 교육</li> </ul>
공익활동 워크숍	<ul style="list-style-type: none"> <li>○ 소요예산 : 5백만 원(연 1회)</li> <li>○ 참여대상 : 관내 활동 중인 공익단체 회원 및 개인 공익활동가</li> <li>○ 주요내용 : 공익활동 정보공유 및 네트워크 강화 등</li> </ul>

**□ 연도별 투자계획**

(단위 : 백만 원)

사업명	연차별 사업내역					
	총 계	2025년까지	2026년	2027년	2028년	이후
민간사회단체 및 공익활동 지원	(총사업량) 1식	1식	1식	1식	1식	1식
	(시 비) 2,206	458	437	437	437	437



## 6 주민 주도 자율방범대 활동 지원

주요업무

대외협력

- ◇ 주민 주도 방범활동 지원을 통해 공동체 치안 활성화
- ◇ 자율방범대 활동지원으로 범죄예방 등 지역사회 안전에 기여

### □ 자율방범대 활성화 지원

- 등록현황 : 19개대 375명
- 지원대상 : 여수경찰서에 등록된 자율방범대
- 지원내용 : 야식비, 유류비, 전기요금, 순찰장비, 방범초소 정비 등
- 소요예산 : 154백만 원

#### [2026년 방범활동 지원계획]

구 분	지원기준
순찰장비 지 원	<ul style="list-style-type: none"> <li>○ 순찰복(겨울용) 구입비 : 45,000천 원(300명*150천 원)</li> <li>○ 소모성 운용비 : 방법대별 400천 원(순찰장비 등 구입비)</li> <li>※ 전년도 우수방법 4개대 200천 원 추가 지원</li> </ul>
야 식 비	<ul style="list-style-type: none"> <li>○ 지원기준 : 1일 4,500원 (3시간 미만 55명, 이상 85명까지 지원)</li> <li>○ 지원금액 : 220 ~ 340천 원 (근무시간, 월 근무일수에 따라 차등 지원)</li> </ul>
순찰차량 운 영 비	<ul style="list-style-type: none"> <li>○ 출동비(유류) : 9개대, 70리터</li> <li>○ 차량 보험료 : 연 1회, 보험료 50% 지원(최대 500천 원)</li> </ul>
기 타 지원사항	<ul style="list-style-type: none"> <li>○ 전기요금 : 최대 월 10천 원(고지서 또는 납부영수증에 의해 지원)</li> <li>○ 공유재산 사용료 : 방범초소 사용에 따른 공유재산 사용료 지원(최대 500천 원)</li> <li>○ 방범초소 신설·정비 : 초소당 최대 10,000천 원(민간자본보조)</li> </ul>

### □ 연도별 투자계획

(단위 : 백만 원)

사업명	연차별 사업내역					
	총 계	2025년까지	2026년	2027년	2028년	이후
자율방범대 지원	(총사업량) 1식	1식	1식	1식	1식	1식
	(시 비) 721	105	154	154	154	154

## 7 여순사건 특별법 후속대책 추진

주요업무  
여순사건지원팀

◇ 희생자 추모 및 교육·문화·학술사업 등을 통해 여순사건에 대한 시민 의식을 제고하여 평화·인권의 도시로 발돋움

### □ 희생자 추모 및 유족 복지사업

- 여순사건 평화재단·공원 유치 활동 : 연중
- 유족회 피해신고 사실조사 상담창구 운영 : 연중
- 여순10.19사건 역사관 운영 : 연중
- 여순사건 유족 공감·공생·공존 프로그램 운영 : '26. 3. ~ 11.
- 제78주년 여순사건 희생자 합동추념식 및 전야제 : '26. 10. 18. ~ 10. 19.

### □ 문화예술·학술 연구사업

- 여순사건 역사화 전시회 '여순을 그리다' 개최 : '26. 8.
- 여순 10·19 평화인권 미술제 : '26. 10.
- 여순사건 창작오페라 '1948년 침묵' 공연 : '26. 10.
- 여순사건 78주년 전국학술대회 : '26. 10.

### □ 교육사업 및 보존사업

- 여순사건 아카이브 운영 : 연중
- 여순사건 역사유적지 정비 사업 : '26. 3. ~ 11.
- 미래세대를 위한 여순사건 역사교육 : '26. 3. ~ 11.
- 여순사건 지역전문가 양성 및 바로 알기 교육 사업 : '26. 5. ~ 11.

### □ 연도별 투자계획

(단위 : 백만 원)

사업명	연차별 사업내역					
	총 계	2025년까지	2026년	2027년	2028년	이후
여순사건 특별법 후속대책	(총사업량) 13종	11종	13종	13종	13종	-
	(총사업비) 3,475	981	632	781	781	-
	(국 비) 300	300	-	-	-	-
	(도 비) 615	141	132	171	171	-
	(시 비) 2,260	540	500	610	610	-

## 8 생산부서 비전자기록물 정리사업 추진

주요업무  
기록물관리팀

- ◇ 기록물 무단 파기·멸실·훼손 방지 등 행정 기록물 관리 강화
- ◇ 부서별 흩어져 있는 보유문서 목록 관리를 통해 기초자료 활용

### □ 사업개요

- 기간 : 2026. 2. ~ 6.
- 대상 : 3개 부서(10,000권)
- 사업비 : 14백만 원(시비)
- 수행자 : 한국지역정보개발원
- 사업내용
  - 각 부서 내 보관중인 비전자기록물 전수조사 실시
  - 비전자기록물 목록 작성 및 라벨 부착 등

### □ 추진절차

① 사전조사 → ② 임시목록 작성 → ③ 목록검토 → ④ 완료보고

- ① 사전조사: 사업추진대상 선정 및 부서별 사전점검, 업체 사전계획서 검토
- ② 임시목록 작성: 부서별 보유목록 전수조사 및 임시목록 작성
- ③ 목록검토: 임시목록 기록관 담당자 및 부서담당자 검토·제외대상 선정
- ④ 완료보고: 완료보고서 제출 및 최종목록 부서 송부

### □ 추진현황

(단위 : 권, 백만 원)

연도별	부서(개소)	보유목록	사업비	비고(완료)
계	65	361,792	375	
2025년	4	15,537	21	기완료 부서(세정과)일부 포함
2024년	4	20,000	28	
2023년	1	16,049	19	
2022년까지	56	310,206	307	

**향후계획**

- 비전자기록물 정리사업 사업대상 협의 : '26. 2.
- 비전자기록물 정리사업 추진 : '26. 3. ~ 5.
- 비전자기록물 정리사업 완료보고 : '26. 6.

**연도별 투자계획**

(단위 : 백만 원)

사업명	연차별 사업내역					
	총 계	2025년까지	2026년	2027년	2028년	이후
비전자기록물 정리사업	(총사업량)401,792권	361,792	10,000	10,000	10,000	10,000
	(총사업비) 431	375	14	14	14	14
	(시 비) 431	375	14	14	14	14

## 4. 2026년 이렇게 바꿉니다.

I

### 달라지는 점

구 분	종 전	달라지는 내용	시 행 일
행 정	-	시전동 현장민원실 설치 및 운영 (주민등록, 제증명 발급 등)	2026. 1.

II

### 지표로 보는 변화

분 야	사 업 명	정 량 목 표	
		2025년	2026년
사회	여순사건 희생자·유족 생활보조비 지원 수혜 대상 확대	324명	700명



---

## 2. 회 계 과

---

### I. 핵심추진사업

1. 본청사 별관 증축 및 여서청사 복원

### II. 신규시책사업

1. 본청사 주차전용건축물 건립
2. 공용차량 효율적 운용 및 관리 체계 구축
3. 지역경제 활성화를 위한 수의계약 낙찰률 조정

### III. 주요업무

1. 신뢰받는 회계행정 추진
2. 지역경제 활력을 주는 계약업무 추진
3. 체계적인 행정물품 및 공용차량 관리
4. 효율적이고 내실있는 공유재산 관리
5. 시민 중심의 읍·면·동 청사 조성 사업

# 행정 여건 및 업무 정책 방향

## I 행정 여건

- ① 여수석유화학단지 불황 장기화로 세입 감소가 지속됨에 따라 세수 확보를 위한 자금의 효율적인 운영과 지역경제 활성화를 위한 지역 업체 보호제도 필요
- ② 시정 전반에 대한 시민 관심과 참여 증가로 투명하고 적극적인 회계행정 추진

## II 업무 정책방향

- ▣ 신속, 공정, 투명한 회계처리로 시민이 만족하는 회계 행정 구현
- ▣ 체계적인 행정재산 관리 및 저탄소 녹색 청사 관리

- ① 신속한 회계처리 및 효율적인 여유자금 운용
  - 대금 지급 기한 단축으로 신뢰받는 행정 구현
  - 세입채원 및 고액지출 건 사전 예측으로 탄력적 자금 운용
- ② 지역경제 활력을 주는 계약업무 추진
  - 지역경제 보호를 위한 계약제도 운영
  - 수의계약 순번제를 통한 공정하고 투명한 계약 기회 제공
- ③ 합리적이고 체계화된 행정물품 및 공용차량 관리
  - 물품 수급 관리계획을 통한 체계적인 물품 관리
- ④ 공유재산 자료 데이터베이스 구축으로 효율적인 재산 관리
  - 유휴재산의 적극적인 발굴로 세입 및 가치 증대
- ⑤ 시민 중심의 쾌적하고 안전한 청사 관리
  - 친환경 별관 증축 및 시민 의견을 적극 반영한 청사 관리



# 1. 핵심 추진 사업

## 1 본청사 별관 증축 및 여서청사 복원

핵심추진사업  
청사건축팀

◇ 분산된 청사의 행정기능 집중화를 위한 본청사 별관 증축 및 여서청사 복원으로 스마트하고 친환경적인 청사 건립

▶ 별관 증축 진행률

2025년

10%



2026년

20%

### □ 사업개요

- 위 치 : 여수시 학동 100번지 일원
- 규 모 : 지하 2층 / 지상 6층, 연면적 17,544.32m<sup>2</sup>
- 사 업 비 : 62,246백만 원(시비)
- 사업기간 : 2023. 1. ~ 2030. 1.

### □ 추진현황

- 양청사 운영을 위한 기본계획 수립 완료 : '22. 12. 23.
- 본청사 별관 증축 타당성 조사 완료 : '23. 12. 4.
- 여수해양수산청 방문(대체부지 논의) : '24. 4. ~ 12.
- 해양수산부 방문(여수해양수산청 대체부지 논의) : '24. 6. 18.
- 본청사 별관 증축 설계공모 완료 : '25. 6. 17.
- 본청사 별관 증축 기본 및 실시설계용역 착수 : '25. 7. 10.

### □ 향후계획

- 여서청사 복원을 위한 협의 지속 추진 : '26. 1. ~
- 본청사 별관 증축 기본 및 실시설계용역 완료 : '27. 3.
- 본청사 별관 증축 공사 착공 : '28. 1.
- 본청사 별관 증축 준공 및 개청 : '30. 1.

### □ 연도별 투자계획

(단위 : 백만 원)

사업명	연차별 사업내역					
	총 계	2025년까지	2026년	2027년	2028년	이후
본청사 별관 증축	(총사업량) 증축공사 17,492m <sup>2</sup>	타당성조사 설계공모	-	설계·공사· 건설사업관리	공사·건설 사업관리	-
	(총사업비) 62,246	5,700	-	40,836	15,710	-
	(시 비) 62,246	5,700	-	40,836	15,710	-

## 2. 신규 시책사업

### 1 본청사 주차전용건축물 건립

신규시책사업  
청사건축팀

- ◇ 별관 증축 공사 시 현재 본청사 지상 주차장 사용 불가 및 증축 완료 후 외부 부서 본청 유입에 따른 주차공간 확보를 위한 주차전용건축물 신축

#### □ 사업개요

- 위 치 : 여수시 학동 316번지 일원(직장어린이집 인근 테니스장)
- 규 모 : 지상 5층 6면/1동, 연면적 14,400㎡(주차대수 약 600대)
- 사 업 비 : 36,017백만 원(시비)
- 사업기간 : 2025. 5. ~ 2028. 1.

#### □ 추진계획

- 기본 및 실시설계용역 : '26. 2. ~ 12.
- 공유재산관리계획 의결 : '26. 2.
- 지방재정투자심사(전라남도) : '26. 3.
- 공사 착공 및 준공 : '27. 3.~'28. 1.

#### □ 기대효과

- 본청사 별관 증축 추진에 따라 지상주차장 사용 불가로 인한 주차난 해소
- 별관 증축 완료 후 근무 인원 증가에 따른 주차공간 확보
- 인근 상가 이용객 및 시민 이용으로 지역 경제 활성화에 기여

#### □ 연도별 투자계획

(단위 : 백만 원)

사업명	연차별 사업내역					
	총 계	2025년까지	2026년	2027년	2028년	이후
본청사 주차전용건축물 건립사업	(총사업량) 연면적 14,400㎡	행정절차	실시설계 등	공사·건설 사업관리	-	-
	(총사업비) 36,017	-	1,500	34,517	-	-
	(시 비) 36,017	-	1,500	34,517	-	-

## 2 공용차량 효율적 운용 및 관리 체계 구축

신규시책사업

계약2팀

- ◇ 공용차량 운행 실태 조사를 통해 유휴 차량을 재배치하고 청사별 공용차량 공동배차 운영으로 공용차량 수급 불균형을 해소하고 활용도를 높여, 예산 절감 및 체계적인 공용차량 운용 체계를 구축하고자 함

### 추진배경

- 공용차량 신규 취득의 제한적 여건
- 부서별 고정 배정 방식에 따른 차량 수급 불균형
- 유연한 차량 지원 체계 구축을 통한 공공자원의 활용도 향상 및 예산 절감

### 추진개요

- 대 상 : 90여 대(관과소·직속기관·사업소 관리차량)
  - \* (공용차량 현황) 전체(228) 관과소(99), 직속기관(38), 사업소(10), 의회(3), 읍면동(78)
  - \* 읍면동(78)·의회(3) 및 특수·화물(57) 차량 제외
- 주요내용 : 최근 2개년 운행일지 데이터를 바탕으로 부서별 차량 운영을 등급화

구 분	운행률 기준	운용 계획
A 등 급	50% 이상 (연간 운행일수 123일 이상)	해당 부서 고정 배정 유지
B 등 급	50% 미만 (연간 운행일수 123일 미만)	공동배차 전환 및 수요 부서 재배치

\* 운행률(%) = 연간 실제 운행 일수 / 연간 법정 근로일수(246) × 100

### 추진계획

- 계획 수립 및 공용차량 운행 실태 데이터 취합 : '26. 2.
- 부서별 유휴 공용차량 재배치 협의 : '26. 3.
- 청사별 공동배차 운영 방식 시범 적용(유휴차량 확보 시) : '26. 4.

### 기대효과

- 활용도가 낮은 차량의 재배치 및 매각을 통해 차량 유지관리 비용 절감
- 부서 간 차량 불균형 해소로 현장 중심의 신속한 행정 서비스 제공

### 연도별 투자계획 : 비예산

### 3 지역경제 활성화를 위한 수의계약 낙찰률 조정

신규시책사업  
계약1팀

- ◇ 지역경제 활성화를 위해 공사업체의 적정 이윤을 보장하는 수의계약 낙찰률 상향 조정 운영

#### □ 현황 및 문제점

- 지속되는 지역 건설경기 악화 속에서 저낙찰률로 인해 공사업체 사기 저하 및 공사품질 저하 우려

#### □ 추진개요

- 대 상 : 「지방자치단체를 당사자로 하는 계약에 관한 법률」 등 관련 규정에 따라 수의계약을 체결하는 공사·용역·물품 등 계약
- 적용내용
  - (공사)

추정가격	낙찰하한율(예규)		낙찰상한율(낙찰률)	
	현행	조정	현행	조정
1,000만원 이하	87.745%	89.745%	96.00%	98.00%
1,000만원 초과 2,000만원 이하			95.00%	95.00%
2천만원 초과 1억원 이하			88.75%	90.75%

- (물품 및 용역)

추정가격	낙찰하한율(예규)		낙찰상한율(낙찰률)	
	현행	조정	현행	조정
2,000만원 이하	90.00%	90.00%	95.00%	95.00%
2,000만원 초과 5,000만원 이하	88%	88%	89.75%	89.75%
5천만원 초과 1억원 이하	(물품) 84.245% (용역) 87.745%		(물품) 86.25% (용역) 88.25%	

#### □ 기대효과

- 공사업체의 적정 이윤 보장으로 지역 경제 활성화 기여 및 내실있는 시공 확보

#### □ 연도별 투자계획 : 비예산

### 3. 주요업무

<b>1</b>	<b>신뢰받는 회계행정 추진</b>	주요업무 경리팀
----------	---------------------	-------------

- ◇ 신속·정확한 예산지출로 시민이 신뢰하는 회계행정 처리
- ◇ 자금수요 사전예측, 여유자금의 효율적 운용으로 재정 건전성 확보

**추진개요**

- 지출에 대한 사전·사후 관리로 신속하고 정확한 회계처리
- 여유자금의 효율적 운용으로 세수 증대 기여

**추진계획**

- 체계적인 지출검증으로 신속하고 정확한 회계행정 추진
  - 적극집행을 위한 대금 지급기한 단축(청구일 5일 → 2일 이내)
  - 부서 일상경비 검사로 주기적 지출검증(58개 부서, 하반기)
  - 직무담당자 실무교육을 통한 회계담당공무원 역량강화 (상/하반기)
- 통합 한도계좌의 전략적 운용으로 공공예금 이자수입 증대
  - 고액자금 지출시기 사전파악, 자금수요예측을 통한 적기 자금배정
- 지방재정관리시스템을 통한 투명한 세입세출외현금 관리
  - 가상계좌시스템 운용을 통한 회계처리, 잡종금기타 계정과목을 세분화한 세입세출외현금 운용
- 보통예금계좌 운영실태 분기별 점검으로 투명한 계좌관리
  - 장기간 미사용계좌, 불분명계좌 해지조치 및 이자 세외수입 처리

**연도별 이자수입 현황**

(단위 : 백만 원)

구 분	2020년	2021년	2022년	2023년	2024년	2025년 ('25. 12. 기준)	비 고
목표액	6,081	3,517	2,533	5,494	7,692	7,307	
수입액 (달성도)	9,080 (149%)	4,071 (116%)	3,730 (147%)	7,969 (145%)	12,430 (161%)	8,867 (121%)	

## 2 지역경제 활력을 주는 계약업무 추진

주요업무  
계약1/계약2팀

- ◇ 지역경제 활성화를 위한 적극적 계약체결 및 시민이 신뢰하는 공정·투명·고품질·안정적 계약제도 운영

### □ 지역경제 활성화에 기여하는 계약

- 전체 계약의 60% 상반기 계약체결 및 집행 달성
  - 계약 단계별 검토기간 단축, 전자시스템을 통한 비대면 계약
  - '26년 계약 전망 4,000여건(2,500여억 원) 중 60% 상반기 계약체결 및 계약금 집행
- 지역 업체 수주율 제고
  - 지역 경제 활성화를 위한 계약 특례 및 개선제도 적극 활용한 계약 추진
  - 지역업체 물품(관급) 구매 우선(조달청 나라장터 포함)
- 지역업체 수의계약 낙찰률 조정
  - (공사) 1천이하 96% → 98%, 2천이하 95%, 1억이하 88.75% → 90.75%
  - (물품·용역) 2천~1억이하 86.25~89.75% → 89.75%
- 지역 하도급 업체 보호
  - 하도급 대금 지급확인 시스템 “하도급 지킴이” 운영
  - 하도급 대금 직접지급 제도 운영 및 실태 점검(연중)

### □ 공정·투명·안정·고품질 계약 추진

- 공정·투명한 계약을 위한 차별화된 시책 운영
  - 수의계약 순번제, 관급자재심의위원회, 설계변경심의위원회, 주민참여감독제 시행
  - 전체 계약 현황(공사·용역·물품) 홈페이지 게재
- 재정손실 없는 안정적 계약체계 확립
  - 계약단계별 보증체계 확립(계약이행보증, 선금보증, 하자보증·손해배상 보증 등)
- 사업의 효과적 달성을 위한 계약 지원
  - 우수디자인, 전문설계 필요 계약 등 사업부서 사전협의 추진

### 3 체계적인 행정물품 및 공용차량 관리

주요업무

계약2팀

- ◇ 체계적인 물품 관리와 적기 수급으로 원활한 행정업무 지원
- ◇ 공용차량 효율적 관리·운영을 위한 통합관리시스템 지속 운영

#### □ 사업개요

- 물품 수급 관리계획 수립을 통해 체계적인 물품 관리업무 추진
- 공용차량 통합관리로 실효성 확보와 운전자 안전교육 실시

#### □ 추진계획

- 체계적인 물품 관리
  - 2026년 물품 수급 관리계획 수립 : '26. 1.
  - 행정물품 불용결정 및 처분(매각, 폐기) : 반기별
  - 정수물품 책정 심사 및 배정, 행정물품 구입 : 연중
  - 2026년도 정기 재물조사 추진 : '26. 7. ~ 10.
- 통합적인 공용차량 관리
  - 2026년 여수시 공용차량 종합보험 가입 : '26. 1.
  - 2026년 공용차량 실태점검 실시 : 반기별
  - 2026년 공용차량 담당자 안전 및 역량교육 실시 : '26. 9.

#### □ 연도별 투자계획

(단위 : 백만 원)

사업명	연차별 사업내역					
	총 계	2025년까지	2026년	2027년	2028년	이후
물품, 차량 취득	(총사업량) 물품, 차량 구매	전 부서	전 부서	전 부서	전 부서	전 부서
	(총사업비) 6,250	1,200	1,250	1,300	1,350	1,400
	(시 비) 6,250	1,200	1,250	1,300	1,350	1,400

## 4 효율적이고 내실있는 공유재산 관리

주요업무  
재산관리팀

- ◇ 공유재산의 효율적인 관리로 공유재산 활용 극대화 제고
- ◇ 공유재산 실태조사를 통한 정확하고 체계적인 데이터베이스 구축

### □ 사업개요

- 공유재산심의회 절차 등을 통한 공유재산 관리계획 수립·운영
- 공유재산 실태조사와 연계하여 누락 재산 발굴 등 공유재산 정비
- 보존 부적합 공유재산 매각 및 적극적인 공유재산 사용허가·대부
- 공유재산(건물·시설물, 관공선, 영조물) 공제가입 및 실태조사 실시

### □ 향후계획

- 공유재산심의회 운영 및 관리계획 수립 : 연 5회
- 소규모 보존 부적합 공유재산 입찰 및 매각 추진 : 연중
- 찾아가는 공유재산 실무교육 실시 : '26. 3.
- 공유재산 대부료 정기분/수시분 부과 징수 : '26. 3./연중
- 공유재산(건물·시설물, 관공선, 영조물) 공제가입 : '26. 3./연중
- 공유재산 실태조사(전문기관 용역) : '26. 4. ~ 12.
  - 실제 사용 현황 조사, 유휴재산 발굴, 무단점유여부 등 사용실태 조사
- 공유재산(건물·시설물, 관공선, 영조물) 전수조사 : '26. 12.
- 공유재산 관리 및 유지 보수 : 수시

### □ 연도별 투자계획

(단위 : 백만 원)

사업명	연차별 사업내역					
	총 계	2025년까지	2026년	2027년	2028년	이후
공유재산 활용실태 총조사(용역)	(총사업량) 5회/ 15,000	9,000필지	3,000필지	3,000필지	-	-
	(총사업비) 300	180	60	60	-	-
	(시 비) 300	180	60	60	-	-



## 5 시민 중심의 읍·면·동 청사 조성 사업

주요업무  
청사관리팀

### 가 독립행정복합시설 신축

- ◇ 소라면 독립지구 인구 증가로 행정서비스 지원을 위한 민원출장소 필요
- ◇ 지역밀착형 건강관리 전담기관으로 건강생활지원 활성화 기여

▶ 청사 신축 진행률

2025년

40%



2026년

80%

#### □ 사업개요

- 위 치: 소라면 독립리 1170번지
- 규 모: 지하1층~지상4층/1개동, 연면적 1,885.67m<sup>2</sup>
- 사 업 비: 9,779백만 원(균특 944<sup>9.7%</sup>, 도비 257<sup>2.6%</sup>, 시비 8,578<sup>87.7%</sup>)
- 사업기간: 2022. 10. ~ 2027. 4.

#### □ 추진상황

- 지방재정투자심사(전라남도) 완료 : '23. 2. 28.
- 공유재산관리계획 의결 : '23. 3. 22.
- 건축기획용역 완료 : '24. 3. 6.
- 건축 설계공모 완료 : '24. 5. 14.
- 기본 및 실시설계용역 완료 : '25. 6. 23.

#### □ 향후계획

- 2026년 1회 추경예산 확보(공사비) : '26. 3.
- 공사 착공 : '26. 5.
- 준공 및 개청 : '27. 4.

#### □ 연도별 투자계획

(단위 : 백만 원)

사업명	연차별 사업내역					
	총 계	2025년까지	2026년	2027년	2028년	이후
소라면 독립행정 복합시설 신축사업	(총사업량) 신축공사 1,885.67m <sup>2</sup>	실시설계	공사·건설 사업관리	-	-	-
	(총사업비) 9,779	1,546	8,233	-	-	-
	(균 특) 944	944	-	-	-	-
	(도 비) 257	257	-	-	-	-
	(시 비) 8,578	345	8,233	-	-	-

## 나 화정면사무소 신축

- ◇ 정밀안전진단 결과 C등급으로 건축물의 안전성 확보 필요
- ◇ 쾌적한 환경의 근무 여건 조성 및 주민들에게 양질의 행정서비스 제공

▶ 청사 신축 진행률	2025년	➔	2026년
	40%		80%

### □ 사업개요

- 위 치: 화정면 백야리 227번지 외 3필지(228, 228-2, 230)
- 규 모: 지상3층/1개동, 연면적 1,359m<sup>2</sup>
- 사 업 비: 8,631백만 원(시비)
- 사업기간: 2023. 5. ~ 2027. 4.

### □ 추진상황

- 공유재산관리계획 의결 : '23. 6. 23.
- 지방재정투자심사(전라남도) 완료 : '23. 8. 21.
- 건축기획용역 완료 : '24. 8. 28.
- 건축 설계공모 완료 : '24. 11. 13.
- 기본 및 실시설계용역 완료 : '24. 12. 15.

### □ 향후계획

- 2026년 1회 추경예산 확보(도시관리계획 결정 용역비, 공사비) : '26. 3.
- 도시관리계획(용도지역) 결정(변경) 용역 : '26. 4. ~ 12.
- 공사 착공 : '26. 5.
- 준공 및 개청 : '27. 4.

### □ 연도별 투자계획

(단위 : 백만 원)

사업명	연차별 사업내역					
	총 계	2025년까지	2026년	2027년	2028년	이후
화정면사무소 신축사업	(총사업량) 신축공사 1,359m <sup>2</sup>	건축기획· 실시설계	도시관리 계획결정, 공사·건설 사업관리	-	-	-
	(총사업비) 8,631	1,161	7,470	-	-	-
	(시 비) 8,631	1,161	7,470	-	-	-

## 다 미평동 행정복지센터 신축

◇ 노후된 현 미평동 행정복지센터('95년 준공)의 행정 수요 증가와 공간 협소 등 주민들의 불편 해소를 위해 신축 필요  
 ※ 당초 도시재생사업 연계 추진하였으나, 공모 취소에 따라 단독 사업으로 추진

▶ 청사 신축 진행률	2025년	➔	2026년
	0%		10%

### 사업개요

- 위 치 : 미평동 671번지, 현 미평동주민센터
- 규 모 : 지상3층/1동, 연면적 1,500m<sup>2</sup>
- 사 업 비 : 9,778백만 원(시비)
- 사업기간 : 2024. 1. ~ 2028. 6.

### 추진상황

- 방침결정 : '24. 1. 17.
- 공유재산관리계획 의결 : '24. 2. 16.
- 건축기획용역 완료 : '25. 3. 18.
- 지방재정투자심사(전라남도) 완료 : '25. 3. 25.

### 향후계획

- 2026년 1회 추경예산 확보(설계비) : '26. 3.
- 건축 설계공모 완료 : '26. 8.
- 기본 및 실시설계용역 완료 : '27. 6.
- 공사 착공 : '27. 7.
- 준공 및 개청 : '28. 6.

### 연도별 투자계획

(단위 : 백만 원)

사업명	연차별 사업내역					
	총 계	2025년까지	2026년	2027년	2028년	이후
미평동 행정복지센터 신축사업	(총사업량) 신축공사 1,500m <sup>2</sup>	건축기획 용역	설계 등	공사·건설 사업관리	-	-
	(총사업비) 9,778	20	1,738	8,040	-	-
	(시 비) 9,778	20	1,738	8,040	-	-

# 라 주삼동 주민센터 신축

◇ 노후화된 주민센터를 신축하여 주민 불편 해소 및 행정업무 효율화 제고

▶ 청사 신축 진행률	2025년	➔	2026년
	0%		10%

## □ 사업개요

- 위 치 : 주삼동 289-1번지 외 2필지(293-1, 293-4)
- 규 모 : 지상3층/1동, 연면적 1,500㎡
- 사 업 비 : 9,969백만 원(시비)
- 사업기간 : 2023. 9. ~ 2028. 6.

## □ 추진상황

- 방침결정 : '23. 9. 16.
- 공유재산관리계획 의결 : '23. 11. 22.
- 지방재정투자심사(전라남도) 완료 : '25. 3. 25.
- 건축기획용역 완료 : '25. 4. 2.

## □ 향후계획

- 부지 매입 완료 : '26. 3.
- 2026년 1회 추경예산 확보(설계비) : '26. 3.
- 건축 설계공모 완료 : '26. 8.
- 기본 및 실시설계용역 완료 : '27. 6.
- 공사 착공 : '27. 7.
- 준공 및 개청 : '28. 6.

## □ 연도별 투자계획

(단위 : 백만 원)

사업명	연차별 사업내역					
	총 계	2025년까지	2026년	2027년	2028년	이후
주삼동 주민센터 신축사업	(총사업량) 신축공사 1,500㎡	건축기획용역	보상비·설계	공사·건설사업관리	-	-
	(총사업비) 9,969	20	1,250	8,699	-	-
	(시 비) 9,969	20	1,250	8,699	-	-

**마 동문동 주민센터 신축**

◇ 노후된 현 동문동 주민센터('93년 준공)의 행정 수요 증가와 공간 협소 등 주민들의 불편 해소를 위해 신축 필요

▶ 청사 신축 진행률	2025년	➡	2026년
	0%		5%

**사업개요**

- 위 치 : 관문동 517번지 외 10필지
- 규 모 : 지상3층/1동, 연면적 1,500m<sup>2</sup> \* 대지면적 1,254m<sup>2</sup>
- 사 업 비 : 9,800백만 원(시비)
- 사업기간 : 2025. 3. ~ 2029. 7.

**추진상황**

- 사업부지 매매동의(6필지) : '24. 12. 11.
- 방침결정 : '25. 3. 4.
- 공유재산심의 완료 : '25. 5. 16.
- 공유재산관리계획 의결 : '25. 6. 18.

**향후계획**

- 2026년 1회 추경예산 확보(기획용역비) : '26. 3.
- 건축기획용역 완료 : '26. 8.
- 지방채정투자심사(전라남도) 완료 : '26. 11.
- 부지 매입 완료 : '27. 4.
- 건축 설계공모 완료 : '27. 8.
- 기본 및 실시설계 완료 : '28. 6.
- 공사 착공 : '28. 7.
- 준공 및 개청 : '29. 7.

**연도별 투자계획**

(단위 : 백만 원)

사업명	연차별 사업내역					
	총 계	2025년까지	2026년	2027년	2028년	이후
동문동 주민센터 신축사업	(총사업량) 신축공사 1,500m <sup>2</sup>	-	건축기획	부지매입, 설계	공사·건설 사업관리	
	(총사업비) 9,800	-	20	1,032	8,748	
	(시 비) 9,800	-	20	1,032	8,748	

## 4. 2026년 이렇게 바꿉니다.

I

### 달라지는 점

구 분	종 전	달라지는 내용	시 행 일
수의계약 낙찰률	[공사] ○ 1,000만원 이하 : 96% ○ ~ 2,000만원 이하 : 95% ○ ~ 1억원 이하 : 88.75%  [물품 및 용역] ○ 2,000만원 이하 : 95% ○ ~ 5,000만원 이하 : 89.75% ○ ~ 1억원 이하 : <span style="border: 1px solid black; padding: 2px;">물품 86.25% 용역 88.25%</span>	[공사] ○ 1,000만원 이하 : <b>98%</b> ○ ~ 2,000만원 이하 : 95% ○ ~ 1억원 이하 : <b>90.75%</b>  [물품 및 용역] ○ 2,000만원 이하 : 95% ○ ~ 5,000만원 이하 : 89.75% ○ ~ 1억원 이하 : <b>89.75%</b>	'26. 1.

II

### 지표로 보는 변화

분 야	사 업 명	정량 목표	
		2025년	2026년
건전 재정운영	신속한 자금 집행 (예산현액 대비 집행률)	82%	82.1%
	공공예금 이자수입액	7,307백만 원	6,217백만 원
	공유재산 실태조사	3,300필지	3,300필지
계약분야	소액 수의계약 순번제 운영	100건	110건
	하도급대금 안전지급을 위한 클린페이 활성화	5건	5건
	주민참여감독제 시행	45건	50건

---

## 3. 안전총괄과

---

### I. 핵심추진사업

1. 재난 대응 체계 확립 및 역량 강화

### II. 신규시책사업

1. 더 안전한 여수! 시민 안전백서 발간
2. 중대시민재해 대상시설 「안전 점검의 날」 지정

### III. 주요업무

1. 생활 속 안전문화운동 전개 및 안전의식 함양
2. 여수시민안전보험 운영
3. 사회재난 예방을 위한 취약계층 및 시설물 안전관리 강화
4. 중대재해 예방을 위한 안전관리 강화
5. 자연재난 사전예방 및 대응체계 확립
6. 민방위 대응 능력 배양을 통한 비상대비 태세 확립
7. 비상대비 계획·훈련·동원자원 관리

# 행정 여건 및 업무 정책 방향

## I

### 행정 여건

- ① 일상 속 안전 위협 요인 증가 및 재난 유형의 다양화
  - ▶ 기후위기·감염병 등 다양한 유형의 신·복합재난 발생 증가
  - ▶ 전통시장, 노후주택 밀집지, 산업시설 인접 지역 등 복합위험요소 상존
- ② 시민 안전 요구 확대 및 체감 중심 정책 수요 증가
  - ▶ 시민 기대수준 상향 및 예방 중심 정책에 대한 관심 증가
  - ▶ 생활 속 안전에 대한 관심 확대 및 시민 참여 요구 증대
- ③ 재난관리 책임 강화 및 행정 대응역량 제고 필요
  - ▶ 재난 관련 현장 대응 역할과 실행 책임의 강화 필요성 부각
  - ▶ 협업 중심의 통합 대응체계 구축 및 예방행정 전환 요구 증가

## II

### 업무 정책방향

#### ▣ 재난 예방과 대응력 강화를 통한 시민 체감 안전도시 실현

- ① 생활안전의식 강화 및 예방 정책 추진
  - ▶ 예방 중심의 안전관리체계 확립 및 생활밀착형 안전망 강화
  - ▶ 재난취약지역 점검, 안전문화운동 및 시민안전교육 지속 확대
- ② 재난대응력 제고 및 선제적 예방활동 강화
  - ▶ 재난 유형별 대응 매뉴얼 정비 및 적기 맞춤형 교육 추진
  - ▶ 초동대응부터 복구까지 전 단계 대응체계 구축 및 예방관리 강화
- ③ 민방위 대응력 확보 및 비상대비태세 확립
  - ▶ 민방위 교육훈련 내실화 및 시설장비 유지관리 강화
  - ▶ 유관기관 공동훈련 확대를 통한 실전 대응역량 제고



# 1. 핵심 추진 사업

## 1 재난 대응 체계 확립 및 역량 강화

핵심추진사업  
사회재난/자연재난팀

- ◇ 신속한 상황전파 체계 확립으로 재난안전 관리시스템 강화
- ◇ 태풍, 홍수, 강풍, 폭염, 지진 등 예기치 못한 자연재난 사전 대비
- ◇ 재난유형 행동매뉴얼 정비 및 대비 훈련으로 재난 대응 체계 확립

### □ 추진개요

- 기 간 : 2026. 1. ~ 12.(연중)
- 주요내용
  - 재난안전상황실 상시운영으로 신속한 상황전파 체계 확립
  - 재난유형별 현장조치 행동매뉴얼 정비 및 재난대비 수시/정기훈련 실시
  - 여름철 자연재난대비 사전점검 실시 및 재난상황 대응체계 구축

### □ 추진현황

- 여름철 자연재난 대책기간 단계별 재난상황관리 운영 : '25. 5.~10.
- 재난대응 현장조치 행동매뉴얼 제·개정 : '25. 7.

### □ 추진계획

- 재난안전상황실 운영 및 대응체계 구축 : 연중(24시간)
- 재난대응 현장조치 행동매뉴얼 정비(63개 유형) : '26. 3.~6./9.~11.
- 여름철 자연재난 단계별 재난 상황관리 : '26. 5.~10.
- 2026년 재난대응 안전한국훈련 : '26. 10.

### □ 연도별 투자계획

(단위 : 백만 원)

사업명	연차별 사업내역					
	총 계	2025년까지	2026년	2027년	2028년	이후
재난대응 체계확립	(총사업량) 1식	1식	1식	1식	1식	1식
	(총사업비) 5,070	992	1,003	1,014	1,025	1,036
	(국 비) 15	3	3	3	3	3
	(도 비) 270	54	54	54	54	54
	(시 비) 4,785	935	946	957	968	979

## 2. 신규 시책사업

### 1 더 안전한 여수! 시민 안전백서 발간

신규시책사업  
사회재난팀

- ◇ 우리 시에서 지난 10년간 발생한 자연 및 사회재난 사례를 체계적으로 분석하여 효율적인 안전정책 수립과 AI기반 재난관리 데이터베이스 구축을 통한 더 안전한 도시 건설

#### □ 추진개요

- 사업명 : 2026년 더 안전한 여수! 시민 안전백서 발간
- 사업기간 : 2026. 5. ~ 11.(7개월) ※ 1회 추경 반영 후 사업 추진
- 사업범위 : 2016. 1. ~ 2025. 12.(10년간)
- 사업내용
  - 최근 10년간 발생한 재난 유형별 사고사례 분석(사고원인, 피해상황, 대응 과정 등)
  - 우리 시 재난 대응 정책 및 성과 분석과 개선 과제 도출
  - AI기반 재난 대응을 위한 데이터베이스 구축

#### □ 추진계획

- 시민안전백서 발간 기본계획 수립 : '25. 9.
- 시민안전백서 발간 T/F팀 구성 : '26. 5.
- 시민안전백서 발간을 위한 사례조사 및 자료 수집 : '26. 5.~8.
- 재난 및 안전사고 발생현황 통계작성 및 분석 : '26. 9.~10.
- 시민안전백서 책자 기획 및 발간 : '26. 10.~11.

#### □ 기대효과

- 재난유형별 분산·관리되고 있는 사고사례와 대응과정, 재발방지를 위한 여수시 노력(안전정책) 등을 종합 정리하여 유사사고 발생 시 위기대응 능력 강화
- 주요 재난사고 발생통계 및 안전 관련 데이터 등을 종합 수록하여, 우리 시 실정에 맞는 재난대응 정책 수립의 기초자료로 활용
- AI기반 데이터베이스 사전 구축으로 재난 예방과 대처에 대한 정부 재난 정책에 선제적 대응

#### □ 연도별 투자계획

(단위 : 백만 원)

사업명	연차별 사업내역					
	총 계	2025년까지	2026년	2027년	2028년	2029년 이후
시민 안전백서 발간	(총사업량) 1식	-	1식	-	-	1식
	(총사업비) 40	-	20	-	-	20
	(시 비) 40	-	20	-	-	20

## 2 중대시민재해 대상시설 「안전 점검의 날」 지정

신규시책사업  
중대재해팀

- ◇ 연중무휴 운영으로 인한 점검 누락 및 미흡 문제를 보완하고 중대시민 재해를 예방하기 위해 휴무일을 지정하여 시설물을 집중 점검하고자 함

### □ 사업개요

#### ○ 현 실태

- 중대시민재해 대상 시설 현황 : 138개소\* 중 체육관, 체육시설 등 연중무휴시설
- \* 중대시민재해 대상 시설 : 공중이용시설 135개소, 유해화학물질 취급 3개소
- 연중무휴 운영으로 인한 정기 점검일 미지정
- 민원 이용 시간 점검 실시로, 일부 점검 항목 누락 발생
- 민원 발생 우려로 인해 점검 시 적극적인 유지보수 작업 어려움

#### ○ 주요내용

- 민원 이용이 적은 일자를 휴무일로 지정
- 월 1회 정기 추진하여 안전관리 실효성 확보
- 시민들의 시설 이용 제한 후 집중 점검 및 유지보수 진행

### □ 추진계획

- 「안전점검의 날」 지정 관련 진행상황 회신 요청 : '26. 1.
- 중대시민재해 대상 시설물 점검일 지정 : '26. 2.
- 시설물 담당 부서 및 중대재해팀 합동 점검 : '26. 3. ~ 12.

### □ 기대효과

- 시설물 안전성 및 신뢰성 강화로 중대시민재해 예방 효과 증대
- 정기적이고 체계적인 점검으로 시설 고장 및 사고 발생 가능성 감소

### □ 연도별 투자계획 : 비예산

### 3. 주요업무

<b>1</b>	<b>생활 속 안전문화운동 전개 및 안전의식 함양</b>	주요업무 안전정책팀
----------	---------------------------------	---------------

- ◇ 시민 참여 기반의 안전문화운동 전개로 체감형 예방문화 확산
- ◇ 맞춤형 안전교육을 통한 현장 대응역량 및 시민 안전 실천 역량 강화

#### □ 사업개요

- 사업기간 : 2026. 1. ~ 12.(연중)
- 사업비 : 41,607천원(도 12,482<sup>30%</sup>, 시 29,125<sup>70%</sup>)
- 사업내용
  - 예방 중심의 안전문화 정착을 위한 시민 참여 캠페인 및 인식도 진단 추진
  - 현장 대응 및 실천 역량을 높이기 위한 생활밀착형 맞춤형 안전교육 운영

#### □ 추진현황

- 안전문화 캠페인 전개 (캠페인 302회, 2,482명) : '25. 1. ~ 12.
- 어르신·어린이 맞춤형 안전교육 운영 (208회, 8,844명) : '25. 2. ~ 11.
- 시민 재난안전 인식도 기초 진단 실시(26,801명 진단) : '25. 2. ~ 12.
- 여수시민안전보험 시내버스 외부광고(8대 16면 래핑광고) : '25. 4. ~ 12.
- 안전사고 예방 홍보 방송 제작·송출 : '25. 6. ~ 8.
  - 2025년 폭염 및 호우 안전사고 예방 홍보 방송 549회(TV183, RADIO 366)
- 제7회 전남 다산안전대상 우수 기관 표창 수상 : '25. 7. 2.

#### □ 추진계획

- 안전문화운동 추진계획 수립 및 추진 : '26. 1. ~ 12.
  - 여수 실버 안전학당 및 어린이 안전학당 운영, 안전문화 캠페인 전개
- 시민 재난안전 인식도 심화 진단 실시 및 홍보 : '26. 3. ~ 11.
- 안전사고 예방 홍보 방송 제작·송출 : '26. 8. ~ 11.

#### □ 연도별 투자계획

(단위 : 백만 원)

사업명	연차별 사업내역					
	총 계	2025년까지	2026년	2027년	2028년	이후
안전문화운동 추진	(총사업량) 1식	1식	1식	1식	1식	1식
	(총사업비) 226	62	41	41	41	41
	(도 비) 66	18	12	12	12	12
	(시 비) 160	44	29	29	29	29

## 2 여수시민안전보험 운영

주요업무  
안전정책팀

- ◇ 일상 속에서 발생할 수 있는 재난과 사고로부터 생명 및 신체 피해를 입은 시민의 생활 안정 지원을 위해 여수시민을 대상으로 한 시민안전보험 가입 및 운영

### □ 사업개요

- 보장기간 : 2026. 3. 6. ~ 2027. 3. 5.(1년 단위 갱신)
- 사업비 : 494,000천원(도 148,200<sup>30%</sup>, 시 345,800<sup>70%</sup>)
- 가입대상 : 우리 시에 주민등록을 한 모든 시민(재외국민 및 등록외국인 포함)
- 보장내용 : 자연재난 및 사회재난, 생활안전 등 (30개 항목)
  - \* 타 보험(개인 상해보험, 여수시 자전거보험, 영조물 배상 공제 등)과 중복 지급 가능
- 보장금액 : 사망 및 후유장해 최대 2천만원 한도(항목별 상이)

※ 2026년 신규 가입(예정) : 온열한랭질환 진단비(연간 1회 한도) 10만원, 상해진단위로금(4주 이상 진단 시) 10만원

### □ 추진현황

- 여수시민안전보험 가입 및 운영 : '20. 1.~'26. 3.
- 여수시민안전보험 홍보 및 안내 : 연중
- 유형별 수혜현황(2025. 12.기준) (단위 : 건)

유형별	계	사망	후유장해(기타)	비고
	338	105	233	
골절 수술비	118	0	118	25년 신규
급성감염병 사망	37	37	0	
개물림사고	29	0	29	
기타	154	68	86	

※ 연도별 수혜 실적 : '20~'22년 80건, '23년 40건, '24년 52건, '25년 166건/ 총 1,344백만원

### □ 추진계획

- 여수시민안전보험 계약 의뢰 및 가입 : '26. 2. ~ 3.
- 여수시민안전보험 운영 및 홍보 : 연중

### □ 연도별 투자계획

(단위 : 백만 원)

사업명	연차별 사업내역					
	총 계	2025년까지	2026년	2027년	2028년	이후
시민안전보험	(총사업량) 전 시민	전 시민	전 시민	전 시민	전 시민	전 시민
	(총사업비) 2,449	473	494	494	494	494
	(도 비) 734	142	148	148	148	148
	(시 비) 1,715	331	346	346	346	346

### 3 사회재난 예방을 위한 취약계층 및 시설물 안전관리 강화

주요업무  
사회재난팀

- ◇ 사회재난 예방을 위한 사전점검 및 체계적 안전관리를 통해 위험요인을 해소하여 안전사고 예방

#### □ 사업개요

- 기 간 : 2026. 1. ~ 12.(연중)
- 주요내용
  - 안전취약계층 소방·전기시설 정비사업 추진
  - 2026년 집중안전점검 추진
  - 시설물 안전법 대상 시설물 안전관리(제1·2·3종)
  - 어린이놀이시설, 승강기 안전관리 및 점검 실시
  - 민간 다중이용시설 위기사항 매뉴얼 작성 및 훈련 점검
  - 지역축제·행사 안전관리 (안전관리계획 심의 및 현장점검)

#### □ 추진현황

- 제3종 시설물 실태조사용역 : '25. 3.~6.
- 안전취약계층 전기시설 정비 및 소방시설 보급 : '25. 3.~6.
- 2025년 집중안전점검 : '25. 4.~6.
- 지역축제·행사 안전관리계획 심의 및 현장점검 : 연중

#### □ 추진계획

- 제3종 시설물 실태조사용역 : '26. 2.~6.
- 안전취약계층 전기시설 정비 및 소방물품 보급 : '26. 3.~7.
- 2026년 집중안전점검 추진 : '26. 4.~6.
- 지역축제·행사 안전관리계획 심의 및 현장점검 : 연중

#### □ 연도별 투자계획

(단위 : 백만 원)

사업명	연차별 사업내역					
	총 계	2025년까지	2026년	2027년	2028년	이후
안전점검 운영 및 안전관리	(총사업량) 9,180개소	1,772개소	1,852개소	1,852개소	1,852개소	1,852개소
	(총사업비) 1,292	172	280	280	280	280
	(시 비) 1,292	172	280	280	280	280

- ◇ 중대산업재해·중대시민재해의 안전보건관리체계를 이행하여, 중대재해를 선제적으로 대응하고 근로자와 시민의 생명을 보호하고자 함

### □ 사업개요

- 기 간 : 2026. 1. ~ 12.(연중)
- 대 상
  - 중대산업재해 : 시 소속 공무원 및 근로기준법상 모든 근로자  
\* '26. 1. 기준 종사자 총 2,529명(향후 사업 추진 및 채용 상황에 따라 변동 예정)
  - 중대시민재해 : 138개소(공중이용시설 135, 유해화학물질 취급 3)

### □ 추진현황

- 2025년 중대재해 및 산업재해 예방 종합계획 수립 : '25. 3.
- 중대산업·시민재해 법적 의무 이행실태 점검 : 반기 1회
- 산업재해 발생 현황 파악 및 재발방지대책 수립 : 수시
- 전 직원 및 관리감독자 안전보건교육 실시 : 연중

### □ 추진계획

- 2026년 중대재해 및 산업재해 예방 종합계획 수립 : '26. 2.
- 2026년도 정기 위험성평가 실시 : '26. 5.
- 현업근로자 근골격계 유해요인 조사 : '26. 7.~9.
- 전 직원 및 관리감독자 안전보건교육 실시 : 연중
- 중대산업·시민재해 법적 의무 이행실태 점검 : 반기 1회

### □ 연도별 투자계획

(단위 : 백만 원)

사업명	연차별 사업내역					
	총 계	2025년까지	2026년	2027년	2028년	이후
중대재해예방 업 무 추 진	(총사업량) 1식	1식	1식	1식	1식	1식
	(총사업비) 722	142	145	145	145	145
	(시 비) 722	142	145	145	145	145

## 5 자연재난 사전예방 및 대응체계 확립

주요업무  
자연재난팀

- ◇ 태풍, 홍수, 강풍, 폭염, 지진 등 예기치 못한 자연재난 사전 대비
- ◇ 급격한 기후변화에 따른 폭염 대비 시민 건강 보호 및 안전사고 방지

### □ 추진개요

- 기간 : 2026. 1. ~ 12.(연중)
- 주요내용
  - 재난관리기금을 활용한 재해예방사업 추진
  - 집중호우, 태풍 등 풍수해 대비 종합대책 추진
  - 여름철 폭염 대책 수립 및 그늘막 설치, 취약계층 물품 지원, 무더위쉼터 운영
  - 재난대비 주민사전대피 실시 및 이재민 구호, 재해보험 운영
  - 재해로 인한 피해상황 총괄 관리 및 긴급복구장비 임차비 지원

### □ 추진현황

- 해빙기 및 우기 대비 급경사지, 산사태위험지역 안전점검 실시 : '25. 2.~10.
- 2025년 풍수해·폭염 종합대책 수립 및 추진 : '25. 3.~9.
- 주민 사전대피 및 이재민 구호 : 발생 시
- 재난관리기금 재해예방사업 실시 : 발생 시
- 풍수해·지진재해보험 홍보 및 가입 추진 : 연중

### □ 추진계획

- 집중호우 대비 급경사지·산사태 위험지역 등 사전점검 추진 : '26. 2.~7.
- 2026년도 풍수해·폭염 종합대책 수립 및 추진 : '26. 3.~9.
- 주민 사전대피 및 이재민 구호 : 발생 시
- 재난관리기금 재해예방사업 실시 : 발생 시
- 풍수해·지진재해보험 홍보 및 가입 추진 : 연중

### □ 연도별 투자계획

(단위 : 백만 원)

사업명	연차별 사업내역					
	총 계	2025년까지	2026년	2027년	2028년	이후
자연재난 대비·대응	(총사업량) 1식	1식	1식	1식	1식	1식
	(총사업비) 3,475	695	695	695	695	695
	(도 비) 265	53	53	53	53	53
	(시 비) 3,210	642	642	642	642	642



- ◇ 효율적인 민방위대 편성·교육·훈련으로 비상사태 대응 능력 배양과 주민 안전에 부응하는 민방위 시설·장비 관리로 비상대비 태세 확립

### □ 추진개요

- 민방위대 편성 : 통·리대, 직장대, 기술지원대
- 민방위대원 교육 : 집합교육(1~2년차), 사이버교육(3년차 이상)
- 민방위 훈련 : 연 4회 실시(3월, 5월, 8월, 10월)
- 비상급수시설(42개소), 주민대피시설(129개소), 경보시설(18개소) 유지·관리

### □ 추진현황

- 2025년 민방위대 편성 : '25. 1. 10.
- 민방위 훈련 실시(3회) : '25. 3.~10.
- 2025년 민방위대원 교육 실시 : '25. 4.~12.
- 민방위 시설·장비 점검 실시 : 연중

### □ 향후계획

- 2026년 민방위대원 편성 및 교육 실시 : '26. 1.~11.
- 민방위 훈련 실시(4회) : '26. 3.~10.
- 비상급수시설, 주민대피시설, 경보시설 유지·관리 : 연중
- 민방위 장비 및 화생방 방독면 점검 : 연중

### □ 연도별 투자계획

(단위 : 백만 원)

사업명	연차별 사업내역					
	총 계	2025년까지	2026년	2027년	2028년	이후
민 방 위 교육훈련및 시설장비 관 리	(총사업량) 1식	1식	1식	1식	1식	1식
	(총사업비) 1,238	242	249	249	249	249
	(국 비) 38	6	8	8	8	8
	(도 비) 138	26	28	28	28	28
	(시 비) 1,062	210	213	213	213	213

## 7 비상대비 계획·훈련·동원자원 관리

주요업무  
민방위팀

- ◇ 전시·사변 또는 이에 준하는 비상사태에 대비한 비상대비 계획 수립 및 훈련, 동원자원 관리로 유사 시 신속한 대응 및 수습체계 확립

### □ 추진개요

- 비상대비 총무계획 수립 : 24개 분야 총무실시계획 심의·확정(매년 11월)
- 비상대비 훈련 : 을지연습(매년), 화랑훈련(2년 주기), 총무훈련(3년 주기)
- 비상대비 동원자원 관리 : 인력·물적자원 동원체계 확인·점검(분기별)
  - ※ (을지연습) 전시전환절차연습, 도상연습, 실제훈련 중심 전시대비 훈련
  - (화랑훈련) 민·관·군·경·소방 지역통합방위 훈련 (총무훈련) 자원동원·피해시설복구 위주 훈련

### □ 추진현황

- 2025년도 총무실시계획 심의·의결 : '24. 11. 26.
- 기술인력동원 훈련 실시 : '25. 6. 26.
- 화랑훈련 실시 : '25. 10. 20.~24.
- 2026년도 총무실시계획 심의·의결 : '25. 11. 24.

### □ 추진계획

- 중점관리대상 자원 동원체계 확인·점검(연4회) : '26. 3.~12.
- 을지연습 실시 : '26. 8.
- 기술인력동원 훈련 및 총무훈련 실시 : '26. 11.
- 2027년도 총무실시계획 수립 : '26. 11.

### □ 연도별 투자계획

(단위 : 백만 원)

사업명	연차별 사업내역					
	총 계	2025년까지	2026년	2027년	2028년	이후
비상대비 훈련운영	(총사업량) 1식	1식	1식	1식	1식	1식
	(총사업비) 198	50	37	37	37	37
	(시 비) 198	50	37	37	37	37

## 4. 2026년 이렇게 바꿉니다.

I

### 지표로 보는 변화

분 야	사 업 명	정 량 목 표	
		2025년	2026년
재 난·안 전	안전취약계층 대상 안전교육 횟수	250회	270회
	풍수해·지진재해보험 가입 실적	10,170명	누적10,500명
	안전신문고 활성화	44,000건	48,000건
	안전점검 실시	1,772건	1,852건
	민방위 사이버교육 이수율(3년차 이상)	98%	99%



---

## 4. 스마트정보과

---

### I. 핵심추진사업

1. 실시간 데이터로 상황 관리하는 스마트한 섬박람회

### II. 신규시책사업

1. 인공지능(AI) 대전환 시대에 걸맞는 여수시 행정!
2. 보이는 안전, 신속 대응! 섬박람회 스마트 안전

### III. 주요업무

1. 市 대표 누리집에서 만나는 2026여수세계섬박람회
2. 시민과 함께하는 똑똑한 디지털 여행, 정보화교육
3. 공공데이터를 활용한 섬박람회 아이디어 공모전
4. 지속가능한 스마트도시 사업 추진
5. AI 기반으로 도시관리를 새롭게
6. 중단없는 디지털행정을 위한 정보시스템 운영
7. 꼼짝마 범죄! 지능형AI 관제와 함께하는 안전한 여수
8. 스마트 행정전화! 섬도 보이고 직원도 지킨다
9. 민원상담 · 안내 · 노인돌봄까지! 열일하는 콜센터

# 행정 여건 및 업무 정책 방향

## I

### 행정 여건

- ① ‘AI 대전환’ 시대, 공공행정 패러다임 변화의 기로
  - ▶ 정부 주도의 AI, 빅데이터, 인프라 확대에 따라 공공행정에서도 인공지능 기반의 서비스를 도입하는 인공지능 사회로 변화
- ② 섬박람회 대비 디지털 전환 기반 마련
  - ▶ 2026여수세계섬박람회를 대비하여 스마트 안전, AI·SW 행사, 디지털 홍보 등 ICT 중심 도시 운영 기반 강화 요구

## II

### 업무 정책방향

- 섬박람회를 디지털 AI로 연결하는 스마트 행정 구현
- 데이터 기반으로 시민의 안전과 편의를 지키는 스마트 도시 실현

- ① 섬박람회를 디지털 AI로 연결하는 스마트 행정 구현
  - ▶ 여수시 대표 누리집 리디자인으로 섬박람회 정보 중심 플랫폼 역할 강화
  - ▶ 음성안내, 통화연결 메시지 서비스 등 민원 안내 서비스 고도화
  - ▶ AI·3D 등 데이터를 융합한 도시관리 체계 도입 등 각종 공모 참여
- ② 데이터 기반으로 시민의 안전과 편의를 지키는 스마트 도시 실현
  - ▶ 데이터 기반 상황관리 체계를 통해 섬박람회 중 실시간 모니터링 및 대응 가능
  - ▶ 시민 체감형 정보화 교육, 공공데이터 공모전 등을 통해 데이터 활용 문화 확산
  - ▶ 개인정보 보호, 사이버 침해 대응 등 디지털 신뢰 기반 행정환경 조성

# 1. 핵심 추진 사업

## 1 실시시간 데이터로 상황 관리하는 스마트한 섬박람회

핵심추진사업  
데이터전략팀

- ◇ 섬박람회 운영상황을 실시간 데이터 기반으로 분석·시각화하여 과학적이고 효율적인 행사장 관리 및 신속한 대응체계 마련

### 사업개요

- 사업기간 : 2026. 2. ~ 11.
- 사업비 : 200백만 원(시비)
- 주요내용
  - 관람객 수, 주차장 상황, 공공와이파이 사용량, 이동통신사 유동인구, 실시간 매출 정보 등 핵심 데이터 연계·통합
  - AI 기반 이상 탐지, 혼잡도 예측, 시간대별 추이 분석 및 시각화 정보 제공
  - 박람회 관람객 수에 따른 지역경제에 미치는 영향 분석 등
  - 빅데이터 포털, 스마트예측행정시스템을 통한 서비스

### 추진계획

- 2026여수세계섬박람회 상황관리 대시보드 개발 : '26. 2. ~ 8.
- 민간 빅데이터 구입(유동인구, 카드매출) : '26. 6.
- 시스템 운영 : '26. 8. ~

### 기대효과

- 실시간 관람객과 유동인구 데이터 분석으로 밀집도 관리 및 안전사고 예방
- 유동인구 및 매출 데이터 분석을 통한 지역 경기 활성화 기여

### 연도별 투자계획

(단위 : 백만 원)

사업명	연차별 사업내역					
	총 계	2025년까지	2026년	2027년	2028년	이후
2026여수세계	(총사업량) 1식	-	1식	-	-	-
섬박람회 디지털	(총사업비) 200	-	200	-	-	-
상황실 구축	(시 비) 200	-	200	-	-	-

## 2. 신규 시책사업

### 1 인공지능(AI) 대전환 시대에 걸맞는 여수시 행정!

신규시책사업  
AI정책팀

- ◇ 행정에 인공지능(AI)을 접목하여 업무수행시간 단축을 통한 생산성 증대와 절약시간을 이용한 창의적인 업무 수행으로 행정의 질 향상

#### □ 사업개요

- 사업기간 : 2026. 2. ~ 12.
- 사업비 : 100백만 원(시비)
- 사업내용
  - 여수시 인공지능 종합계획 수립(계획 연도 : 2027년~2029년/ 3개년)
    - ▶ 인공지능 사회 구현 및 활용정책, 우리시에 특화된 추진과제, 분야별 공공서비스 발굴
  - 직원 역량 강화 전문가 특강 및 실습위주 교육과정 개설 운영
    - ▶ AI 환경조성으로 유료 생성형 AI 서비스 전부서 배포
    - ▶ 생성형 AI 활용한 보도자료 초안 작성, 데이터 분석, 홍보콘텐츠 제작 등

#### □ 추진계획

- 여수시 인공지능 종합계획 수립 용역 : '26. 2. ~ 11.
- 전문가 특강 및 실습 교육 : '26. 2. ~ 12.

#### □ 기대효과

- 일 잘하는 여수행정 구현 및 종합계획 수립으로 미래경쟁력 확보
- 직원 인공지능(AI) 역량강화 교육을 통해 업무능력 향상

#### □ 연도별 투자계획

(단위 : 백만 원)

사업명	연차별 사업내역					
	총 계	2025년까지	2026년	2027년	2028년	이후
인공지능(AI) 행정업무 활용	(총사업량) 4식	-	1식	1식	1식	1식
	(총사업비) 360	-	100	40	40	140
	(시 비) 360	-	100	40	40	140



## 2 보이는 안전, 신속 대응! 섬박람회 스마트 안전

신규시책사업  
CCTV관제팀

- ◇ 섬박람회 인파 밀집 위험을 사전에 예측·분석하고, 신속한 대응으로 관람객 안전 확보

### □ 사업개요

- 사업기간 : 2026. 3. ~ 11.
  - 사업비 : 200백만 원(시비)
  - 주요내용
    - 섬박람회 CCTV를 CCTV통합관제센터와 연계하여 실시간 관제
    - 섬박람회 현장 CCTV를 통해 인파 밀집 정보 수집 및 분석
    - 위험수위 단계별 대응 및 유관기관(경찰·소방·조직위 등) 상황 전파
- \* 인파밀집 위험 단계 기준(1㎡당) : 1단계(주의) 4인/ 2단계(경계) 5인/ 3단계(심각) 5인초과

### □ 추진계획

- CCTV 연계 계획 수립(조직위 협조) : '26. 1.
- CCTV 연계 작업 및 밀집도 단계별 기준 설정 : '26. 2. ~ 6.
- 실시간 관제 : '26. 8. ~

### □ 기대효과

- 각종 사건·사고 적극대응 및 다중 밀집 인파사고 신속한 대응
- 24시간 집중 관제로 재난사고 예방 및 안전한 섬박람회 운영

### □ 연도별 투자계획

(단위 : 백만 원)

사업명	연차별 사업내역					
	총 계	2025년까지	2026년	2027년	2028년	이후
섬박람회 스마트 안전관리	(총사업량) 1식	-	1식	-	-	-
	(총사업비) 200	-	200	-	-	-
	(시 비) 200	-	200	-	-	-

### 3. 주요업무

<b>1</b>	<b>市 대표 누리집에서 만나는 2026여수세계섬박람회</b>	주요업무 AI정책팀
----------	------------------------------------	---------------

◇ 이용자 중심의 디자인 개편을 통한 정보 접근성 및 사용 편의성 향상  
 ◇ 초기화면에서 「2026여수세계섬박람회」 집중토록 개선, 홍보기능 강화

▶ 누리집 이용자 만족도 향상	2025년	➔	2026년
	92.5점		93.5점

**사업개요**

- 사업기간 : 2026. 3. ~ 4.
- 사업비 : 30백만 원(시비)
- 주요내용
  - 市 대표 누리집 초기화면 구성과 디자인을 최신 트렌드에 맞춰 개편
  - 「2026여수세계섬박람회」를 초기화면에서 집중할 수 있도록 개편
  - 시각 효과를 위한 디자인 간소화, 페이지 이동 시 부드럽게 전환 등
  - 모바일 및 다양한 기기에서도 최적화된 서비스 제공을 위한 반응형 웹<sup>1)</sup> 적용

**향후계획**

- 타지자체 누리집 우수사례 벤치마킹 : '26. 2.
- 개편 사업 추진 : '26. 3.
- 개편 디자인 서비스 개시 : '26. 4.

**연도별 투자계획**

(단위 : 백만 원)

사업명	연차별 사업내역					
	총 계	2025년까지	2026년	2027년	2028년	이후
이용자 중심 누리집 초기화면 개편	(총사업량) 1식	-	1식	-	-	-
	(총사업비) 30	-	30	-	-	-
	(시 비) 30	-	30	-	-	-

1) 반응형 웹 : 다양한 디바이스의 화면 크기에 맞춰 레이아웃이 자동으로 조정되는 웹 디자인 방식

## 2 시민과 함께하는 똑똑한 디지털 여행, 정보화교육

주요업무

AI정책팀

- ◇ 맞춤형 정보화 교육 및 참여 기회 확대로 시민들의 디지털 역량강화
- ◇ 정보취약계층 정보격차 해소를 위한 ‘찾아가는 디지털 생활배움터’ 운영

▶ 정보화교육 수료율(계획 대비 수료 인원)

2025년  
80%



2026년  
85%

### □ 사업개요

- 사업기간/사업비 : 연중/200백만 원(시비)
- 교육장소 : 국동 임시별관 등 7개소(시 운영 5, 보조 2), 마을회관 및 경로당 등
- 교육과정
  - (정보화교육) : 스마트폰 활용 등 17개 과정 2,000명
    - 찾아가는 디지털 생활배움터(보이스피싱 예방교육 등)/ 경진대회 준비반 및 자격증반 운영/ 2026여수세계섬박람회 홍보 영상 상영 등
  - (지역 SW가치확산 프로그램 - 과기부 공모사업, 순천대 수행)
    - 초중고 학생·교사 역량강화 교육 및 진로탐색, NOVA 마일리지 장학금<sup>2)</sup> 지급
    - 지역 주민·공무원 SW 교육 및 중고생 SW 경진대회, 워크숍 개최 등

### □ 추진현황

- 시민 정보화 교육 실적 : 1,393명(15개 과정 106회/ '25. 12월)
- 찾아가는 디지털 생활배움터 : 737명(경로당 등 56개소/ '25. 12월)
- 지역 SW 가치확산 프로그램 협약 체결('25.~'30./ 6년) : '25. 7.

### □ 향후계획

- 시민정보화교육 계획수립 및 시행 : 26. 1. ~ 12
- 지역 SW 가치확산 프로그램 운영 : 26. 1. ~ 12

### □ 연도별 투자계획

(단위 : 백만 원)

사업명	연차별 사업내역					
	총 계	2025년까지	2026년	2027년	2028년	이후
맞춤형 정보화교육	(총사업량) 2종	2종	2종	2종	2종	2종
	(총사업비) 1,050	200	200	200	200	250
	(시 비) 1,050	200	200	200	200	250

2) NOVA 마일리지 장학금 : 순천대학생중 여수시민 대상/ 교과·비교과 활동, 자격증, 창업, 논문발표 등을 마일리지로 환산 지급하는 장학금

### 3

## 공공데이터를 활용한 섬박람회 아이디어 공모전

주요업무  
데이터전략팀

- ◇ 공공데이터를 섬박람회와 연계하여 방문객 편의 증진과 지속 가능한 섬 발전을 위한 다양한 방안을 모색할 시민의 창의적 아이디어 모집

▶ 공공데이터 활용 아이디어 공모전

2025년

-



2026년

공모전 실시

### □ 추진개요

- 공 모 명 : 당신의 아이디어로 섬이 달라집니다!  
『공공데이터를 활용한 섬박람회 아이디어 공모전』
- 추진기간 : 2026. 1. ~ 5.
- 사 업 비 : 4,100천 원
- 참가대상 : 전 국민 누구나(학생, 일반인, 공무원, 개발자 등)
- 공모주제 : 여수시 섬 관광·체험·교통·안전·문화자원 등 섬 정주여건 가치를 높일 공공데이터 활용 창의 아이디어
  - \* 활용가능한 공공데이터 예시 : 섬별 인구, 교통편, 선박 운항정보, 관광지, 숙박, 음식점 위치, 생태환경정보, 행정구역 및 문화재 정보 등
- 시상내역 : 총 6점
  - 최우수상(1) 100만원, 우수상(2) 80만원, 장려상(3) 50만원

### □ 추진계획

- 공공데이터 활용 아이디어 공모전 추진계획 수립 : '26. 1.
- 공공데이터 활용 공모전 홍보 및 아이디어 접수 : '26. 3.
- 서류 심사 및 수상 후보작 검증 시상 : '26. 4.
- 우수 아이디어 부서 협업을 통해 시정 정책 반영 : '26. 5.

### □ 연도별 투자계획

(단위 : 백만 원)

사업명	연차별 사업내역					
	총 계	2025년까지	2026년	2027년	2028년	이후
공공데이터 활용 아이디어 공모전	(총사업량) 1식	-	1식	-	-	-
	(총사업비) 4	-	4	-	-	-
	(시 비) 4	-	4	-	-	-

## 4 지속가능한 스마트도시 사업 추진

주요업무  
스마트시티팀

- ◇ 4차 산업혁명의 핵심기술(ICBMA<sup>3)</sup>)을 활용한 여수형 스마트도시 조성
- ◇ 기후위기, 지역소멸, 인구감소 등 환경변화에 대응력 확보

▶ 여수시에 특화된 스마트도시 서비스 이행 성과관리 및 공모사업 추진

2025년  
서비스 성과관리 및  
공모사업 대응



2026년  
미래형 스마트도시 여수 구현

### □ 사업개요

- 도시의 급속한 발전에 따른 도시 현안과 특성에 적합한 공모사업 대응
- 지속가능한 스마트 포용도시 조성으로 시민 삶의 질 제고 등

### □ 추진현황

- 여수시 스마트도시계획('25~'29) 수립 용역 추진 : '23. 4.~'24. 12.
- 여수시 스마트도시 조성 및 관리·운영 조례 공포 : '23. 8.
- 여수시 스마트도시사업협의회 구성(15명) : '23. 11.
- 여수시 스마트도시계획('25~'29) 승인(국토교통부) : '25. 3.
- 여수시 스마트도시 인증(국토교통부) : '25. 11.

### □ 향후계획

- 스마트도시 중앙부처 공모사업 대응 : '26. 1.~12.
- 스마트도시 서비스 이행성과 관리 : 연중

### □ 연도별 투자계획

(단위 : 백만 원)

사업명	연차별 사업내역					
	총 계	2025년까지	2026년	2027년	2028년	이후
지속가능한 스마트도시 조성사업	(총사업량) 3식	1식	1식	-	-	1식
	(총사업비) 5,875	1,875	2,000	-	-	2,000
	(국 비) 2,937.5	937.5	1,000	-	-	1,000
	(도 비) 187.5	187.5	-	-	-	-
	(시 비) 2,750	750	1,000	-	-	1,000

3) ICBMA : IoT(사물인터넷), Cloud Computing(클라우드 컴퓨팅), Big data(빅데이터), Mobile(모바일), AI(인공지능)

## 5 AI 기반으로 도시관리를 새롭게

주요업무  
스마트시티팀

- ◇ AI 기술로 공간정보<sup>4)</sup>를 자동 분석·관리하고 3D 시각화를 통해 도시 관리의 효율성과 의사결정 지원을 위한 통합플랫폼 구축

▶ AI 기반 도시관리 통합플랫폼 구축

2025년  
정부 공모사업 추진



2026년  
정부 공모사업 추진

### □ 사업개요

- 사업명 : AI 기반 도시관리 통합플랫폼 구축
- 사업비 : 2,000백만 원(국비 1,000<sup>50%</sup>, 시비 1,000<sup>50%</sup>)
- 사업내용
  - AI 기반 객체 자동 분석 기능 구축 및 3D 모델 시각화 구현
  - 생성형 AI와 공간정보와 연계한 디지털트윈 융합 서비스
  - 공간정보 분석·예측을 위한 데이터 수집 체계 구축 등

### □ 추진계획

- 공모 신청 : '26. 5.
- 서면 및 발표심사 : '26. 6.
- 사업 추진 : '26. 12. ~

### □ 기대효과

- 3차원 시각화를 통한 판단 정확성 및 행정서비스 신뢰성 확보
- AI 기반의 데이터 분석을 통해 효율적인 의사결정 지원

### □ 연도별 투자계획

(단위 : 백만 원)

사업명	연차별 사업내역					
	총계	2025년까지	2026년	2027년	2028년	이후
AI 기반 도시관리 통합플랫폼 구축	(총사업량) 1식	-	1식	-	-	-
	(총사업비) 2,000	-	2,000	-	-	-
	(국비) 1,000	-	1,000	-	-	-
	(시비) 1,000	-	1,000	-	-	-

4) 공간정보 : 지상·지하 등 모든 공간에 존재하는 자연·인공 구조물(건물, 도로, 산, 하천, 교통시설물, 가로등, 가로수 등)의 위치, 크기, 높이 등을 전자화한 정보

## 6 중단없는 디지털행정을 위한 정보시스템 운영

주요업무  
행정정보팀

- ◇ 디지털 행정서비스의 안정성과 민원처리의 연속성을 보장하기 위한 정보시스템의 체계적 관리·운영

▶ 무중단 서비스 실현(중단건수)

2024년  
5건

2025년  
0건



2026년  
0건

### □ 사업개요

- 사업기간 : 2026. 1. ~ 12.
- 소요예산 : 512백만 원
  - 차세대 새올 97, 클라우드 221, 공통기반 102, 온나라 31, 기타 61
- 주요내용
  - 정보자원(CPU, 메모리 등) 및 기반시설 일일점검 및 모니터링 강화
  - 공통기반, 온나라 등 표준시스템 전문기관과 유지관리 협약 체결
  - 새올행정시스템 차세대 클라우드 전환(여수시청→클라우드 센터)

### □ 추진현황

- 온나라, 통합조직도 클라우드 전환(전라남도 시범사업) : '23. 7.
- 새올행정 무중단서비스 성과보고(2025년 장애건수 0건) : '25. 12.

### □ 향후계획

- 차세대 새올행정시스템 구축(분담금 12억 원) : '26.~'29.
- 기반시설이 안정적인 통합전산실로 이전(별관 증축) : '30. 2.

### □ 연도별 투자계획

(단위 : 백만 원)

사업명	연차별 사업내역					
	총 계	2025년까지	2026년	2027년	2028년	이후
핵심정보시스템 무중단서비스	(총사업량) 4식	시스템 유지관리	고도화/ 유지관리	고도화/ 유지관리	고도화/ 유지관리	고도화/ 유지관리
	(총사업비) 3,398	417	512	616	1,254	599
	(시 비) 3,398	417	512	616	1,254	599

# 7 품작마 범죄! 지능형AI 관제와 함께하는 안전한 여수

주요업무  
CCTV관제팀

◇ CCTV 확대 설치 및 저사양·노후화 CCTV와 현장시설물 교체 및 지능형AI 관제로 범죄와 재난으로부터 안전한 여수 조성

▶ 방법용 CCTV 설치 대수

2025년  
207대(누적2,861대)

2026년  
100대(누적2,961대)

## □ 사업개요

- 사업기간 : 2026. 1. ~ 12.
- 사업비 : 769백만 원(도비 20, 시비 749)
- 주요내용 : CCTV 신규(23개소) 설치, 노후(57대) 교체, 지능형AI 관제

◆ 통합관제센터 CCTV 연계 현황('25. 12. 현재) : 총 3,598대

- ▶ 방법 2,861, 화재 25, 주정차 151, 교통 31, 재난 8, 문화재 41, 시설물 233, 초교 248
- ▶ 운영인력 : 32명(공무직 29, 경찰 3) / 4조 3교대, 365일 24시간 운영

## □ 추진현황

- '25 방법용 CCTV 설치(신규 79개소 207대, 교체 121대) : '25. 3.~11.
- 노후 통신장비(백본) 교체 : '25. 2.~ 5.

## □ 추진계획

- 관제요원 개인정보보호교육 강화, 지능형AI 활용 선별관제 : '26. 1.~12.
- 시민 안전을 위한 방법용 CCTV 신규 및 교체 설치 : '26. 3.~11.  
\* 방법용 CCTV 설치요청 미처리 건수 : 184건
- 어린이 안전 체험관(CCTV통합관제센터 내) 운영 : 연중  
- 주 2회/ 어린이집·유치원·초등 저학년 대상 \* '24.5.9.개관 (114회/ 2,276명 방문)

## □ 연도별 투자계획

(단위 : 백만 원)

사업명	연차별 사업내역					
	총 계	2025년까지	2026년	2027년	2028년	이후
CCTV 통합관제센터 운영	(총사업량) 신규 222개소 교체 859대	신규 79개소, 교체 121대	신규 23개소, 교체 57대	신규 30개소, 교체 200대	신규 30개소, 교체 133대	신규 60개소, 교체 348대
	(총사업비) 7,507	1,614	769	1,400	1,132	2,592
	(국 비) 350	350	-	-	-	-
	(도 비) 60	40	20	-	-	-
	(시 비) 7,097	1,224	749	1,400	1,132	2,592



## 8 스마트 행정전화! 섬도 보이고 직원도 지킨다

주요업무  
통신팀

- ◇ 행정전화 전수녹음과 권장시간 설정으로 악성민원으로부터 직원 보호
- ◇ 통화 연결 중 2026여수세계섬박람회 등 시정홍보 화면 제공

▶ 행정전화 기능 설정

2025년  
선택녹음



2026년  
전수녹음, 시간설정, 통화연결화면

### □ 사업개요

- 사업기간 : 2026. 1. ~ 5.
- 사업비 : 90백만 원(시비)
- 주요내용
  - (전수 녹음) 행정전화 통화 시작 시, 녹음 고지 후 통화내용 녹음 실시
  - (통화 시간) 권장시간(최대 20분) 경과 시 ① 폭언방지 안내 자동 송출, ② 폭언 지속 시 종료 선택, ③ 종료안내 후 종료
  - (통화연결화면) 행정전화로 통화 연결 시, 상대방 휴대전화 화면에 '2026여수세계섬박람회' 홍보 이미지 송출

### □ 추진현황

- (선택 녹음) 민원부서 적용 : '22. 4.
- (선택 녹음) 전 직원 확대 적용 : '24. 7.

### □ 향후계획

- 계획 수립 및 시스템 구축 : '26. 1. ~ 4.
- 서비스 적용 : '26. 5.

### □ 연도별 투자계획

(단위 : 백만 원)

사업명	연차별 사업내역					
	총 계	2025년까지	2026년	2027년	2028년	이후
행정전화 시스템 개선사업	(총사업량) 1식	-	1식	-	-	-
	(총사업비) 90	-	90	-	-	-
	(시 비) 90	-	90	-	-	-

# 9

## 민원상담 · 안내 · 노인돌봄까지! 열일하는 콜센터

주요업무

통신팀

- ◇ 민원 상담부터 2026 여수세계섬박람회 안내까지 맞춤형 상담 서비스
- ◇ 독거노인 대상 안심콜서비스로 돌봄 · 고독사 예방 등 노인복지 향상

▶ 콜센터 만족도 향상

2025년

91.3점



2026년

92.6점

### □ 사업개요

- 사업기간 : 2026. 1. ~ 12.
- 상 담 사 : 10명
- 운영시간 : 평일 08:30~18:30/ 주말·공휴일 09:00~18:00
- 운영내용 : 민원 상담 및 섬박람회 안내 등 종합상담 서비스 제공,  
독거노인 대상 말벗과 안부를 확인하는 안심콜서비스 운영

### □ 운영현황

- 콜센터 상담 실적 : 일평균 505건, 휴일 45건
- 안심콜 서비스 실적 : 독거노인 300명 대상(주 1회/ '25. 1. ~ 11. 12,300건)
- \* 복지·의료정보 제공, 건강상태 확인 및 말벗, 애로·건의사항 수렴 노인장애인과 통보

### □ 향후계획

- 상담사 직무교육 및 안심콜 실시 : '26. 1. ~
- 섬박람회 정보 현행화(수시, 조직위 협조) 및 상담서비스 : '26. 1. ~

### □ 연도별 투자계획

(단위 : 백만 원)

사업명	연차별 사업내역					
	총 계	2025년까지	2026년	2027년	2028년	이후
상담·안내·돌봄까지! 다기능 콜센터 운영	(총사업량) 10명	10명	10명	10명	10명	10명
	(총사업비) 3,091	591	607	619	631	643
	(시 비) 3,091	591	607	619	631	643

## 4. 2026년 이렇게 바꿉니다.

### I

### 달라지는 점

구 분	종 전	달라지는 내용	시 행 일
통화연결 서비스 제공	○ 행전전화로 통화연결시 행정전화번호 표기	○ 행정전화로 통화 연결 시, 상대방 휴대전화 화면에 2026여수세계섬박람회 홍보 이미지 송출	'26. 5.
대표 누리집 개편	○ 박람회 홍보 등 최신 트렌드 도입 전	○ 이용자 중심의 디자인 개편을 통한 정보 접근성 및 사용 편의성 향상 ○ 초기화면에서 「2026여수 세계섬박람회」 집중토록 개선, 홍보기능 강화	'26. 4.
섬박람회 스마트 안전 (실시간 관제)	○ 섬박람회 CCTV 별도 관리	○ CCTV통합관제센터에서 섬박람회 인파 밀집 위험을 사전에 예측·분석하고, 신속한 대응으로 관람객 안전 확보	'26. 8.

### II

### 지표로 보는 변화

분 야	사 업 명	정량 목표	
		2025년	2026년
정보 · 통신	누리집 이용자 만족도 향상	92.5점	93.5점
	정보화교육 수료율	80%	85%
	공공데이터 목록 개방수	누적 294건	누적 320건
재난 · 안전	방법용 CCTV설치대수	329대(누적2,861대)	100대(누적2,961대)



---

## 5. 민원지적과

---

### I. 핵심 추진사업

1. 일제강점기 작성 구)토지대장 디지털한글화 변환사업 완료

### II. 신규 시책사업

1. 농지(전·답·과수원) 상호 간 지목변경 추진
2. 개별공시지가·주택가격 특성 불일치 정비

### III. 주요업무

1. 수요자 중심의 민원행정서비스로 고객만족·고객감동
2. 악성민원 예방 및 민원공무원 보호를 위한 안전한 근무환경 조성
3. 신속·정확한 가족관계등록 및 결격기록 관리
4. 시민 맞춤형 지적행정 업무 추진
5. 투명하고 신뢰받는 부동산 거래문화 확립
6. 정확하고 신뢰받는 개별공시지가 업무 추진
7. 올바른 경계, 시민 재산권 보호 지적재조사사업 추진

# 행정 여건 및 업무 정책 방향

## I

### 행정 여건

- ① 「점심시간 휴무제」 안정적인 정착으로 시민불편 최소화를 위하여 비대면 민원서비스 활성화 및 야간민원실 운영으로 고객감동 시정구현
  - ▶ 비대면 무인민원발급창구 운영(42대) 및 정부24 이용 활성화
  - ▶ 근무시간 내 관공서 방문이 어려운 민원인을 위하여 화·목 야간민원실 운영
- ② 지적공부와 현실 경계의 불부합지 해소를 통한 시민의 재산권 보호 강화 및 부동산 불법행위 체계적 대응 지속 추진
  - ▶ 지적도와 임야도의 경계접합 및 토지대장 정비로 지적공부의 신뢰도 제고
  - ▶ 투명한 부동산 거래를 위한 불법중개 단속 및 부동산 거래 정밀조사 추진

## II

### 업무 정책방향

- ▣ 수요자 중심의 민원행정서비스로 고객만족·고객감동 실현
- ▣ 민원담당공무원 보호를 위한 민원실의 안전한 근무환경 조성
- ▣ 지적공부 정비로 정확도와 신뢰도 높이는 스마트 지적행정 지속 추진

- ① 친절·신속·공정한 민원서비스 제공 및 시민편의 시책 추진
  - ▶ 유기한민원 법정처리기한 단축율 제고 및 활성화
  - ▶ 비대면 무인민원발급창구 확대 운영 및 정부24 민원서비스 이용 홍보
  - ▶ 화·목 야간민원실 운영 등 시민편의 시책 추진
  - ▶ 모바일 주민등록증 발급 서비스 추진으로 시민들의 일상 편의 제공
- ② 민원인 위법행위에 대한 대응 강화 및 안전한 근무환경 조성
  - ▶ 민원창구 투명 안전가림막 설치 및 안전장비 상시 운영·점검
  - ▶ 특이민원 상황대응반 편성 및 모의훈련 등 악성민원 초동대응 역량 강화
  - ▶ 악성민원 예방·대응을 위한 전담부서 지정으로 대응 만전
- ③ 지적행정 신뢰도 제고를 위한 스마트 지적행정 추진
  - ▶ 지적도면, 토지대장 정비로 정확도 향상
  - ▶ 지적재조사사업을 통한 불부합지 해소 및 시민재산권 보호 강화

# 1. 핵심 추진사업

## 1 일제강점기 작성 귀토지대장 디지털한글화 변환사업 완료

핵심추진사업  
지적팀

◇ 한자 등으로 작성된 「구)토지대장(부책대장)」을 한글로 변환함으로써 지적행정 업무의 신뢰성을 높이고 시민에게 고품질 민원서비스 제공

### □ 사업개요

- 사업기간 : 2026. 2. ~ 12. (2023 ~ 2026년까지 4개년 사업)
- 사업대상 : 구)토지대장(부책대장\*)
  - \* 일제강점기 토지조사사업(1910년~1924년)에 의해 한자 등으로 작성된 공적장부
- 사업량 : 46,007장(총 317,419장)
- 사업비 : 87백만 원(시비)
- 사업내용
  - 구)토지대장(부책대장)에 한자 등으로 작성된 토지이동연혁, 소유자명 등 기재사항을 한글로 변환 구축
  - 구축된 D/B는 지적문서통합관리시스템 서버에 탑재 후 민원서비스 제공

#### 구, 토지대장 디지털 한글화 변환사업 개요

- 사업기간 : 2023. ~ 2026. (4개년 사업)
- 총사업량 : 317,419장 「구)토지대장(부책대장)」
- 총사업비 : 537만 원 (시비)
- 사업내용
  - 「구)토지대장(부책대장)」에 한자로 등재된 토지이동연혁, 소유자명 등을 한글로 변환 구축
  - 구축된 D/B는 지적문서통합관리시스템 서버에 탑재하여 열람·발급

### □ 추진현황

- 추진기간 : 2023. ~ 2025.(3년)
- 추진실적 : 271,412장 완료, 추진율 86%
- 추진방법 : 용역에 의한 DB 구축

**향후계획**

- 계약심사 및 일상감사 : '26. 2.
- 조달청 계약 의뢰 및 착수 : '26. 2.~3.
- 한글변환 사업 추진 : '26. 4.~11.
- 용역완료 검수 및 DB구축 전산 탑재 : '26. 12.
- 사업완료 및 열람·발급 : '27. 이후

**기대효과**

- 한자 등에 어려움이 있는 기성세대 및 신세대 등의 지속적 민원 제기로 「구)토지대장(부채대장)」을 한글로 변환함으로써 신속·정확한 민원 처리 기여

**연도별 투자계획**

(단위 : 백만 원)

사업명	연차별 사업내역				
	총 계	2025년까지	2026년	2027년	이후
부채대장 한글 변환 사업	(총사업량) 부채대장 31.7만장	27.1만장	4.6만장	-	-
	(총사업비) 537	450	87	-	-
	(시 비) 537	450	87	-	-



## 2. 신규 시책사업

### 1 농지(전·답·과수원) 상호 간 지목변경 추진

신규시책사업  
지적팀

- ◇ 농촌지역의 농작물 재배 다양화로 토지이용 현황이 변경되고 있어 농지(전·답·과수원) 상호 간 실제 토지이용 현황대로 지목 변경하여 토지 활용도의 극대화 및 공적 장부의 공신력 제고

#### □ 사업개요

- 추진근거 : 「공간정보관리법 시행규칙」 제84조(지목변경 신청) 제2항
- 사업기간 : 2026. 1.부터
- 추진대상 : 농지(전·답·과수원) 중 토지이용 현황이 변경된 토지

구분/필지수	합 계	전	답	과수원	비 고
총 계	113,449	70,315	42,907	227	지적공부에 등록된 농지 현황
본 청	61,067	31,161	29,714	192	
중 부	52,382	39,154	13,193	35	

- 추진방법
  - 중부민원출장소와 협의하여 부동산종합공부시스템(KRAS)을 통한 대상자료 추출
  - 대상 토지 소유자 사망 및 토지이용 현황 변동없는 토지 정비 후 적극 추진
- 신청유형 : ① 전⇔답 / ② 전·답⇔과수원
- 추진절차

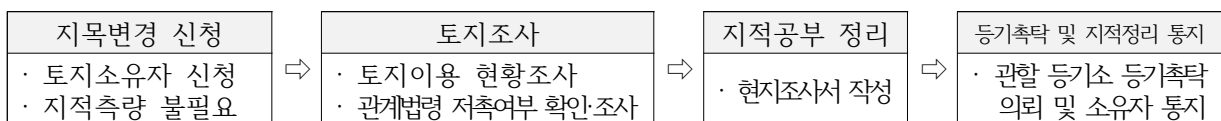

#### □ 추진계획

- 농지(전·답·과수원) 상호 간 지목변경 추진계획 수립 : 2026. 2.
- 읍·면·동사무소 홍보 협조요청 공문 시달(이통장회의 자료활용 등) : 2026. 3.
- 지목변경 신청분 현지조사 및 지적공부정리 결과 통보(등기촉탁) : 2026. 4.~

#### □ 기대효과

- 지적공부상 지목을 실제 이용현황으로 변경하여 토지 활용도의 증대
- 공적장부의 정확성 제고로 국가 토지정책 수립 및 행정 효율성 향상

#### □ 연도별 투자계획 : 비예산

## 2 개별공시지가 · 주택가격 특성 불일치 정비

신규시책사업  
지가관리팀

- ◇ 개별공시지가 및 개별주택가격 조사·산정 단계에서 개별토지와 주택 간의 특성 불일치 자료를 조사·정비하여 공시가격 신뢰성 확보

### □ 사업개요

- 사업기간 : 2026. 1. ~ 4.
- 추진대상 : 약 200필지(고저 · 형상 · 도로접면 3대 특성 불일치 항목)
- 합동조사반 편성
  - 민원지적과(지가관리팀) 4명, 세정과(과표팀) 3명, 감정평가사 19명
- 추진방법
  - 부동산공시가격산정시스템(KOREPS)에서 집계된 특성 불일치 항목 정비
  - 특성조사 및 산정 · 검증기간 부서 간 협의로 전년대비 불일치 필지 최소화
- 정비절차

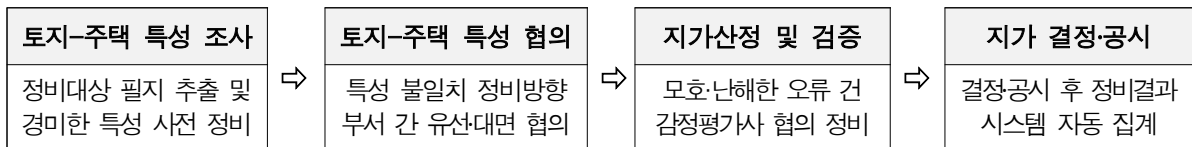

### □ 추진계획

- 2026. 1. 1. 기준 토지특성 불일치 자료 추출 : '26. 1.
- 「토지-주택 특성 불일치 자료 정비 계획」 수립 : '26. 2.
- 부서 합동 토지특성 현장확인 및 정비방향 협의 : '26. 2. ~ 3.
- 지가산정 및 감정평가사 검증 : '26. 3. ~ 4.
- 정비 결과 결정 · 공시 : '26. 4. 30.

### □ 기대효과

- 개별부동산 공시가격 조사·산정 정확성 제고를 통한 신뢰성 향상
- 정확한 공시가격 조사·산정을 통한 세제·복지 등 형평성 제고

### □ 연도별 투자계획 : 비예산

### 3. 주요업무

<b>1</b>	<b>수요자 중심의 민원행정서비스로 고객만족·고객감동</b>	주요업무 민원행정팀
----------	-----------------------------------	---------------

- ◇ 변화하는 행정수요에 적극 대응하는 맞춤형 민원행정서비스 제공
- ◇ 고품격 국민행복민원실 운영 및 민원실의 안전한 환경 조성

▶ 민원처리기간 준수율 제고	2025년 98.7 %	➔	2026년 99%
-----------------	-----------------	---	--------------

#### □ 민원처리 현황 (일일평균)

총계	제증명	유기민원 접수처리	여권 발급	팩스 민원	정보 공개	가족관계 등록부	지적측량 공부정리	부동산 살거래신고
686	170	300	120	30	15	20	6	25

※ 일일평균 방문민원수 : 500여 명

#### □ 추진상황

- 맞춤형 민원행정서비스로 고객감동 실현
  - 친절·신속·공정한 민원처리로 고객만족 행정서비스 제공
  - 여수시 행정서비스현장 공통이행기준 및 업무분야별 이행기준 재정비로 행정서비스 제공
  - 유기한민원 법정처리기한 준수·단축률 제고 및 활성화
  - 화·목 야간 행복민원실 등 시민편의 시책 추진 (연중)
  - 민원 구비서류 감축을 위한 행정정보공동이용 활성화 추진
  - 여권지방분소 운영으로 여권접수·심사·교부 원스톱 처리
  - 정보공개업무 추진으로 시민의 알권리 충족 (일일평균 15건)
- 변화하는 행정수요에 적극 대응하는 비대면 민원서비스 활성화
  - 「점심시간 휴무제」 실시에 따른 시민불편 최소화를 위하여 무인민원 발급창구 확대·운영 (총 42대)
  - 인터넷 민원서류 발급창구(정부24) 이용 안내 및 홍보 : 연중
  - 민원인 구비서류 감축을 위한 행정정보공동이용사무 확대
- 쾌적하고 편리한 국민행복민원실 운영 : 연중
  - 고객만족을 위한 열린 민원실 환경 조성 (북카페, 시장·교통정보 제공 등)
  - 사회적 약자를 배려하는 민원창구 운영 및 민원실 환경 조성
  - 2026. 국민행복민원실 재인증 대비(2023. 국민행복민원실 재인증)

- ◇ 폭언·폭행 등의 민원인 위법행위에 대비한 민원공무원 피해 예방 및 보호 강화
- ◇ 민원실의 안전한 근무환경 조성으로 안정성 보장 및 민원서비스 품질 향상

## □ 추진배경

- 「민원처리에 관한 법률」 및 같은법 시행령 개정('24.10.29.시행)에 따른 민원담당공무원에 대한 보호조치 강화 법적근거 마련
- 최근 증가하는 민원인의 폭언·폭행 등 위법행위로부터 민원실의 안전한 근무환경 조성으로 민원응대 공무원 및 방문민원인의 안전 확보 필요

## □ 추진현황

- 민원부서 CCTV, 비상벨 설치 완료(4년간 연차별 추진) : '19.~'22.  
※ 설치 개소(44개소) : 민원대응 부서 14, 읍면동 27, 읍면 출장소 3
- 민원응대직원 보호 조치 음성안내 도입(민원부서, 읍면동) : '21. 9.
- 「민원담당공무원 등의 보호 및 지원에 관한 조례」 제정 : '22. 12.
- 민원응대 부서 휴대용 보호장비 추가 지원(영상·녹음 기록장치) : '23.4.~'24.6.
- 모의훈련 실시(민원부서, 읍면동): 연 2회 (경찰서 연계 추진)
- 민원창구 안전가림막 설치 완료 : 32개소(본청민원실, 중부민원출장소, 읍면동)
- 악성민원 예방·대응을 위한 전담부서 지정·운영 : '24. 4.
- 악성민원 출입제한·퇴거조치 자체교육 및 배너 설치(읍면동포함) : '25. 6.

## □ 향후계획

- 민원실의 안전한 근무환경을 위한 관리 강화
  - 민원실 안전요원(청원경찰) 배치로 악성민원 현장 대응 강화
  - CCTV·비상벨·휴대용 보호장비 등 안전장비 상시 점검 관리
  - 민원창구 투명 안전가림막으로 1차적인 보호막 역할
- 민원인 위법행위 등 특이민원 대비 대응역량 강화
  - 민원부서 특이·악성 민원 상황 대비 비상대응반 편성·운영 : 연중
  - 2026.특이민원 대응 모의훈련 실시(읍면동 포함)/ 경찰서 연계 추진
  - \* 위법행위 상황대비 모의훈련 실시 : 연 2회 (상반기 1, 하반기 1)

### 3 신속·정확한 가족관계등록 및 결격기록 관리

주요업무  
가족관계팀

- ◇ 가족관계의 발생 및 변동사항에 관한 등록과 그 증명에 대하여 신속 정확한 업무처리로 행정의 공신력 향상
- ◇ 시민 행위능력·자격요건 관련 결격사유 엄정관리로 행정의 신뢰성 증진

#### □ 추진방침

- 가족관계법령 등의 정확한 적용 및 신속한 신고 처리로 신뢰받는 행정업무 추진
- 결격사유기록의 엄정한 관리

#### □ 추진상황

- 2025년 가족관계등록 사항별 처리현황 (2025.12.31.기준 / 단위: 건)

구 분	계	출생	사망	혼인	이혼	개명	정정	기타
총 계	7,621	1,231	2,283	1,061	498	494	1,146	908
본 청	3,815	708	705	911	451	253	256	531
중부(출)	2,111	339	995	85	22	111	367	192
읍·면	1,695	184	583	65	25	130	523	185

- 2025년 가족관계등록 전담 상담창구 운영 현황
  - 전담 상담창구 운영 : 상시
  - 온라인 출생신고 : 82건
  - 처리결과 알림제 : 3,355건
  - 결격사유 회보 : 339건

#### □ 추진계획

- 신속·정확한 가족관계등록 신고 처리
  - 가족관계등록 신고(34종) 신속 처리 및 누락·오류 자료 지속 정비
  - 가족관계등록 전담 상담창구 운영 및 처리결과 문자알림(SMS)서비스 지속 추진
- 엄정한 결격사유 기록 관리 ※ 여수시 : 1,850명
  - 인·허가 및 채용 등 결격자 조회 업무 시 행정정보공동이용시스템에서 요청 기관이 직접 조회 가능, 그 외 외부기관 등 요청 시 8시간 이내 신속 회보

## 4 시민 맞춤형 지적행정 업무 추진

주요업무

지 적 팀

- ◇ 신속하고 정확한 지적측량 성과결정으로 지적행정의 공신력 향상
- ◇ 시민이 만족하는 지적행정서비스 제공을 위한 디지털 지적 구축

### □ 신속한 지적측량 성과결정 및 토지이동 정리

- 추진기간 : 2026. 1. ~ 12.
- 대상업무 : (측량검사) 신규등록, 등록전환, 분할, 확정측량  
(토지이동) 측량검사대상 종목, 합병, 지목변경 등
- 추진방법
  - 민원 처리기간 대폭 단축 <3~5일(법정)> → 1~3일(단축처리)
  - 인·허가 내용, 토지형질변경 사항, 관련법규 등 이행 준수
- ※ 2025년 처리 실적 : 토지이동 2,060필지/성과검사 1,076필지

### □ 지적도면 정비사업 완료

- 사업기간 : 2026. 2. ~ 12.(2022년~2026년 5개년 사업)
- 사업내용 : 토지경계 이격·공백·중복 등으로 불일치한 토지경계 정비
- 사업량/사업비 : 1,058필지/ 45백만원
- 용역수행기관 : 한국국토정보공사 여수지사
- 정 비 방 법 : 자료정비시스템을 통한 기초자료 분석 및 지적현황측량 실시 후 불일치한 토지경계 도면 정비
- 지금까지 처리실적 : 총 36,457필지 중 35,399필지 완료(97%)

### □ 지적기준점 현황조사 및 관리업무 위탁 추진

- 사업기간 : 2026. 2. ~ 12.(2024년~2026년 3개년 사업)
- 사업량/사업비 : 1,518점 / 18백만원
- 사업방법 : 지적기준점 현황조사·관리 위탁 규정 준수(한국국토정보공사 여수지사)
- 기대효과 : 지적측량의 기초가 되는 지적기준점을 보다 체계적이고 효율적인 관리를 통해 지적측량성과의 신뢰성 향상 및 주민 재산권 보호에 기여
- 지금까지 처리 실적 : 총 4,322점 중 2,804점 완료(65%)

## 5 투명하고 신뢰받는 부동산 거래문화 확립

주요업무  
부동산관리팀

- ◇ 불법 중개행위 사전 예방으로 신뢰받는 부동산 중개문화 조성
- ◇ 투기목적 거래를 방지하고 실수요자 중심의 토지거래 계약 질서 확립
- ◇ 투명한 거래질서 확립을 위한 부동산 신고제도의 안정적 운영

### □ 부동산중개사무소 지속적인 지도·점검

- 추진개요
  - 부동산중개사무소의 건전한 거래문화 확립으로 시민 재산권 보호
  - 관내 중개업소 현황 : 288개(법인 3, 공인중개사 283, 중개인 2)
- 추진실적 : 업무정지 2건, 과태료 12건, 행정지도 58건
- 추진계획
  - 시 기 : 정기 연 2회(상반기 자율점검, 하반기 방문점검), 수시(사유 발생 시)
  - 점검사항 : 자격증 및 등록증 대여, 무등록 중개, 중개보수 과다 청구 등
  - 조치사항 : 계도위주 점검, 중대 위법사항 행정처분 및 사법기관 고발

### □ 토지거래 허가구역 운영

- 추진개요
  - 실수요자가 아닌 매매차익을 노린 투기목적 토지취득 방지
  - 허가 토지 목적 외 사용 미이용 방지 및 타인 전매 등 집중 단속
- 추진현황

지 역	지 정 기 간	지 정 사 유
만흥동 일원	'25. 01. 10. ~ '27. 01. 09.(4년)	만흥 공공지원 민간임대주택 공급 촉진 지구
돌산읍 우두리 일원	'22. 10. 01. ~ '27. 09. 30.(5년)	돌산 상포지구
여천동, 선원동 일원	'25. 10. 13. ~ '28. 10. 12.(3년)	여천역 주변 개발사업지구
울촌면 산수리, 월산리, 조화리	'23. 07. 10. ~ '26. 07. 09.(3년)	울촌개발 사업지구

○ 추진실적

연도	토지거래에 대한 허가					비고
	필지 수	면적(m <sup>2</sup> )	이용목적			
			자기거주	농업,임업	기타	
2025년	13	35,132.4	3	7	3	2025. 12. 기준
2024년	27	27,685	7	16	4	

○ 추진계획

- 사후 이행실태 조사하여 3개월 내 이용 목적대로 이행명령 통보
- 이행명령 불이행시 이행강제금 부과(취득가액의 5%~10%)

□ 부동산 거래신고 업무추진

○ 추진개요

- 부동산 실거래신고 : 계약일(해제사유발생일)로 30일 이내 공동신고
- 부동산거래계약 거짓신고 근절을 통해 부동산시장의 투명성 확보

○ 추진상황

(단위 : 건, 천 원)

연도	실거래 신고	실거래 과태료	임대차 신고	임대차 과태료
2025년	6,280건	57건(129,968천원)	5,033건	12건(231)
2024년	9,310건	66건(145,148천원)	3,489건	-

○ 추진계획

- 부동산실거래 부적정자료 정밀조사를 실시하여 위반자 조사
- 위반자에 대한 과태료 부과, 증여의심자 등 세무서 통보
- 신고제도의 안정적 정착을 위한 지속적인 대국민 홍보활동 강화



## 6 정확하고 신뢰받는 개별공시지가 업무 추진

주요업무  
지가관리팀

- ◇ 정확한 개별공시지가 조사·산정을 통한 지가의 신뢰성 향상
- ◇ 개발부담금 부과·징수로 세수 확보 및 토지의 효율적인 이용 촉진

### □ 2026년도 개별공시지가 결정·공시

- 추진대상 : 2026. 1. 1. 기준 약 263,000필지/ 7. 1. 기준 약 3,000필지
- 추진방법
  - 부동산공시가격산정시스템(KOREPS)을 활용한 토지특성 조사
  - 감정평가사 검증 및 소유자 의견수렴 등을 통한 지가 공정성 확보
- 추진현황(2025년)
  - 2025. 1. 1.기준 259,679필지/ 7. 1.기준 1,400필지 결정·공시 완료
- 추진계획

구 분	1. 1. 기준(정기분)	7. 1. 기준(수시분)
토지특성조사 및 산정지가 검증	1. 2. ~ 3. 13.	6. 24. ~ 8. 31.
지가 열람 및 의견 접수/처리	3. 18. ~ 4. 28.	9. 1. ~ 10. 23.
지가 결정·공시	4. 30.	10. 29.
지가 이의신청 접수/처리	4. 30. ~ 6. 26.	10. 29. ~ 12. 21.

### □ 개발부담금 부과·징수

- 사업개요
  - 부과대상 : 도시지역 990㎡이상, 비도시지역 1,650㎡이상 개발사업
  - 부과기준 : 토지개발 전·후 지가상승 대비 개발이익의 25%
- 부과·징수 현황(2025년)
  - (부과) 15건 561백만원/ (징수) 1건 9백만원/ (미징수) 14건 552백만원
  - ※ 미징수 사유 : 납기미도래 13건 404백만원/ 체납 1건 148백만원
- 추진계획
  - 개발사업 인·허가 사항 등 부과대상 자료 조사 : 연중 수시
  - 개발부담금 부과·징수 및 체납 관리 : 연중 수시

## 7 올바른 경계, 시민 재산권 보호 지적재조사사업 추진

주요업무  
지적재조사팀

- ◇ 경계 불부합지 측량·조사를 통한 경계 분쟁 해소 및 토지효율성 제고
- ◇ 토지의 디지털 지적공부 전환으로 지적행정의 선진화 구현

▶ 지적재조사사업 추진 실적

2025년  
조화·취적1지구/ 1,323필지



2026년  
조화 특실지구/ 350필지

※ 사업물량 및 사업비는 국비 배정금액에 따라 변경

### □ 사업개요

- 사업기간 : 2026. 1. ~ 2027. 12.(2년간)
- 사업량 : 1개 지구/ 350필지/ 156,361.0m<sup>2</sup>
- 사업지구 : 조화 특실지구
- 사업비 : 69백만원(국비)
- 사업내용 : 지적 불부합지 정리 및 지적공부의 디지털 구축
  - 지적 불부합지 지적재조사 측량 및 토지소유자 의견 접수·처리
  - 경계 확정 및 면적 증·감에 따른 조정금 지급·징수

### □ 추진현황

- 2026년도 지적재조사사업 업무량 제출(전남도) : '25. 6. 12.
- 2026년도 지적재조사사업 실시계획 수립 : '25. 11. 13.

### □ 향후계획

- 지적재조사 측량 및 현황조사 : '26. 3. ~ 8.
- 지적확정 예정 통지 및 의견 접수·처리 : '26. 12. ~ '27. 4.
- 경계결정위원회 개최 및 이의신청 접수·처리 : '27. 6. ~ 10.

### □ 연도별 투자계획

(단위 : 백만 원)

사업명	연차별 사업내역					
	총 계	2025년까지	2026년	2027년	2028년	이후
지적재조사	(총사업량) 73개소	30개 지구	1개 지구	1개 지구	1개 지구	40개 지구
	(총사업비) 14,000	5,743	69	70	70	8,048
	(국 비) 14,000	5,743	69	70	70	8,048

## 4. 2026년 이렇게 바꿉니다.

### I 지표로 보는 변화

분 야	사 업 명	정량 목표	
		2025년	2026년
민 원	민원처리기간 준수율	98.6%	99%
	토지이동신청 및 측량검사 단축 처리	100% (3~5일)	100% (2~3일)
	지적도면 정비율	87%	100%
	구)토지대장 디지털 한글화 변환	86%	100%
	부동산 실거래 신고 및 검인, 토지거래허가 및 관리	100%	100%
	개별공시지가 결정·공시율	261,079필지 (100%)	100%
	지적재조사사업 추진	울촌 조화·취적 (2개지구/1,323필지)	조화 득실 (1개지구/350필지)



---

## 6. 중부민원출장소

---

### 1. 주요업무

1. 신속하고 편리한 민원행정서비스 추진
2. 현장 중심의 적극적인 지적행정 추진
3. 지적도면 정비사업 추진
4. 건전한 부동산 거래질서 확립
5. 편리하고 안전한 주소정보체계 구축

# 행정 여건 및 업무 정책 방향

## I

### 행정 여건

- ① 가족관계등록, 토지이동신청 등 각종 민원의 신속·정확한 처리 요구
  - ▶ 일상과 밀접한 민간 분야(금융, 통신 등)의 스마트화에 따른 대기시간 단축으로, 신속·정확한 민원 처리 필요
- ② 부동산 대출 규제 정책 및 거래 침체에 따른 부동산시장 활성화 필요
  - ▶ 부동산시장의 규제 강화에 따른 부동산 제도의 안정적 운영 및 정착
- ③ 사회 전반에 걸쳐 지능정보 활용 가속화로 주소지능정보 수요증가
  - ▶ 주소정보와 지능정보 기술(데이터·인공지능·사물인터넷)을 융·복합하여 주소 지능정보 상용화 추진 필요

## II

### 업무 정책방향

- 신속·정확한 민원 처리 및 결과 안내로 시민 만족도 제고
- 시민 재산권 보호 및 건전한 부동산 거래질서 확립
- 주소정보시설 유지·관리로 주소 활용 및 위치 찾기 불편 해소

- ① 신속하고 편리한 민원행정서비스 추진
  - ▶ 가족관계등록 신고 즉시 처리, 지적민원 처리기한 단축(3~5일 → 2~3일)
  - ▶ 지적공부 정리 대상지 현장조사 실시 및 적정여부 확인 철저
- ② 부동산 거래제도의 적정운영으로 부동산 거래 질서 확립
  - ▶ 부동산 거래·주택 임대차 계약 신고기한 준수 등 위반행위 방지
- ③ 편리하고 안전한 주소정보체계 구축
  - ▶ 도로명 주소대장과 건물대장의 건물정보 현행화 및 주소정보시설 일제조사 추진

## 2. 주요업무

### 1 신속하고 편리한 민원행정서비스 추진

주요업무  
중부민원팀

- ◇ 가족관계 등 각종 민원 업무 신속·정확한 처리로 시민 만족도 제고
- ◇ 쾌적하고 안전한 민원실 환경 조성 및 편리한 민원행정서비스 제공

▶ 가족관계 등 각종 민원 업무  
신속·정확 처리

2025년  
100%(21,691건)



2026년  
100%(22,000건)

#### □ 사업개요

- 기간/대상 : 연중/ 일반 시민
- 주요내용
  - 주민등록·인감·가족관계·어디서나민원 등 제증명 서류 발급
  - 가족관계등록사무(34종) 접수·기록, 정정, 결격사유기록 조회결과 회신

#### □ 추진현황

- 각종 민원처리 실적(2025.12.31.기준)

(단위 : 건)

합 계	주민등록 제 증 명	인 감 / 본인서명	어디서나 민 원	가족관계 제 증 명	지 적 제증명	부동산거래 신고·검인
18,806	3,039	2,800	929	5,809	3,545	2,684

- 가족관계 등록·정정 업무 처리 실적(2025.12.31.기준)

- 출생, 사망, 혼인, 정정 등 : 2,111건 ※ 처리결과 안내(SMS) 1,675건

- 파산·수형 등 결격사유기록 관리(1,306명) 및 결격사유 조회결과 회신(774건)

#### □ 추진계획

- 각종 제증명 발급, 가족관계민원 신속처리 및 결과 안내(문자발송)
- 각종 인·허가, 채용, 선거권 등 자격요건 관련 결격사유기록 엄정 관리
- 민원 안내원 배치, 시정 알림판 지속 운영 등 다양한 민원 서비스 제공

## 2 현장 중심의 적극적인 지적행정 추진

주요업무  
지적관리팀

- ◇ 재산권 행사의 기초가 되는 지적민원의 신속한 처리로 시민 만족도 제고
- ◇ 도서민의 편익증진을 위한 이동민원실 운영으로 현장중심 지적행정 추진

▶ 신속·정확한 지적민원 처리  
(토지이동신청 및 측량검사 단축 처리)

2025년  
100%(3~5일)



2026년  
100%(2~3일)

### □ 지적 민원의 신속한 처리

#### ○ 사업개요

- 기간/대상 : 연중/ 토지이동민원 및 지적측량성과 검사
- 내용 : 측량성과 및 토지이동에 대한 신속·정확한 공부정리

#### ○ 추진현황

- 지적민원처리 실적(2025.12.31.기준) (단위: 건)

총계	토지이동 신청 민원					지적측량 성과검사			
	소계	분할	지목변경	합병	기타	소계	분할	등록전환	기타
2,496	1,717	493	287	350	587	779	737	17	25

#### ○ 추진계획

- 토지이동 및 측량성과 검사기간 단축처리 : 3~5일(법정) → 2~3일(단축)

### □ 도서주민의 편익증진을 위한 이동민원실 운영

#### ○ 사업개요

- 기간/대상 : 2026. 3. ~ 10. / 관내 도서지역(화정면, 남면, 삼산면)
- 내용 : 도서 지역민을 위해 직접 찾아가는 부동산 이동민원실 운영

#### ○ 추진계획

- 추진시기 : 연2회(봄, 가을) \* 시기는 시정 일정 고려하여 지정
- 운영내용 : 토지이동, 부동산관련, 주소정보, 지적측량 등 상담·접수



### 3 지적도면 정비사업 추진

주요업무  
지적관리팀

- ◇ 지적·임야도의 도곽 및 축척간 지적도의 공백, 겹침 등 오류 정비
- ◇ 경계분쟁의 사전 예방 및 지적공부의 신뢰성 제고

▶ 지적도면 정비율

2025년  
75%



2026년  
100%

#### □ 사업개요

- 기 간 : 2026. 2. ~ 12. ※ 5개년 사업('22.~'26.) 중 5년차
- 대상/예산 : 돌산읍, 10,000필지/ 200백만원
- 추진내용
  - 지적도와 임야도의 상이한 축척 간 접합 시 발생하는 경계 오류 정비
  - 행정구역, 도곽 간 경계가 벌어지거나 중복된 필지 정비
  - 폐쇄도면, 측량결과도 등 기초자료 조사 및 현황 측량 등을 통한 도면 정비

#### □ 추진현황

(단위 : 천 원, 필지)

구 분	사 업 비	대상지역	정비완료	비 고
2025년	200,000	삼산면외 6개동	5,500	4년차
2024년	200,000	종화동 등 21개동	5,720	3년차
2023년	285,000	화정면, 남면(3개리)	11,077	2년차
2022년	152,000	남면(6개리)	9,396	1년차

#### □ 추진계획

- 2026년도 사업 계약 체결 및 착수 : '26. 2.
- 기초자료 조사·측량 및 지적도면 정비 : '26. 3. ~ 11.
- 검수 및 용역 준공 : '26. 12.

#### □ 연도별 투자계획

(단위 : 백만 원)

사업명	연차별 사업내역			
	총 계	2025년까지	2026년	이후
지적도면 정비사업	(총사업량) 41,693필지	남면, 화정면, 삼산면 및 일부 동지역 등(31,693필지)	돌산읍 (10,000필지)	-
	(총사업비) 1,037	837	200	-
	(시 비) 1,037	837	200	-

## 4 건전한 부동산 거래질서 확립

주요업무  
지적민원팀

- ◇ 부동산 거래 제도의 적정운영으로 부동산 거래의 안전성 강화
- ◇ 상속대상 토지정보를 제공하여 재산관리 불편 해소 및 소유권이전 안내

▶ 부동산거래신고 상시모니터링 및  
안심상속 토지정보 제공

2025년  
100%(3,538건)



2026년  
100%(3,600건)

### □ 부동산 거래 조사

#### ○ 사업개요

- 기 간 : 연중
- 대 상 : 부동산 거래계약 신고자(1읍 3개면 14개동)
- 주요내용 : 부동산 실거래 조사 및 실권리자명의 등기 여부 확인

#### ○ 부동산법 위반 처리현황

(2025.12.31. 기준, 단위: 건/천 원)

합 계		거래신고 과태료		실명법 과징금		등기해태과태료		주택임대차 신고 과태료	
부과	금액	부과	금액	부과	금액	부과	금액	부과	금액
42	35,049	25	30,752	2	2,555	6	1,542	9	200

#### ○ 추진계획

- 부동산 거래 질서 위반자에 대한 과태료 부과 등 행정처분 강화
- 실권리자명의 등기 신청 및 주택 임대차 신고의무 안내·홍보

### □ 안심상속 토지정보 제공

#### ○ 사업개요

- 기 간 : 연중
- 대 상 : 「안심상속 원스톱 서비스」 신청자
- 주요내용 : 사망자의 재산내역 및 상속등기 절차 안내(문자·우편)

#### ○ 추진현황(2025. 12. 31. 기준)

- 지적전산자료·안심상속 : 등기안내문자 1,739건, 자료제공 854건 1,211필지

#### ○ 추진계획

- 신속한 상속대상 토지 현황 정보 제공으로 대민만족 서비스 제고
- 상속에 따른 소유권 이전 등기 절차 및 유형별 구비서류 안내

## 5 편리하고 안전한 주소정보체계 구축

주요업무  
주소정보팀

- ◇ 신속·정확한 도로명주소 부여로 위급상황 발생 시 위치 찾기 편리성 제고
- ◇ 주소정보시설 유지관리로 안전사고 예방 및 주소 사용 불편 해소

▶ 주소정보 시설 일제조사 및 정비

2025년  
100%(67,794건)



2026년  
100%(67,883건)

### □ 주소정보시설 일제조사 및 정비

#### ○ 사업개요

- 기 간 : 2026. 2. ~ 11.
- 조사대상 : 67,883개(추후 변동될 수 있음)
- 주요내용 : 스마트 KAIS활용 주소정보시설 훼손·망실 여부 확인 및 정비

#### ○ 추진실적

(단위 : 건)

구 분	합 계	도로명판	건 물 번호판	기 초 번호판	국가지점 번호 판	사 물 주소판
2025년	67,794	11,075	54,273	1,389	209	848

#### ○ 추진계획

- 2025년 일제조사 결과 훼손·망실 시설물 정비 : '26. 2. ~ 11.
- 2026년 주소정보시설 일제조사 실시 : '26. 3. ~ 10.

### □ 내구연한(10년) 경과 노후 건물번호판 정비 사업 추진

#### ○ 사업개요

- 기 간 : 2026. 2. ~ 11.
- 사 업 량 : 5,130개 ※ 2026년 지자체 정부합동평가 지표
- 사업예산 : 67,770천 원(시비 60,940 / 도비 6,830)

#### ○ 정비실적

(단위 : 개/천 원)

건물번호판	2023년		2024년		2025년	
	정비량	사업예산	정비량	사업예산	정비량	사업예산
54,273	6,269	59,406	6,132	57,629	4,514	51,165

#### ○ 추진계획

- 노후 건물번호판 정비 대상 조사 : '26. 2. ~ 6.
- 훼손·망실 건물번호판 정비 : '26. 7. ~ 9.
- 정비데이터 KAIS 입력 및 정비 완료 보고 : '26. 11.

## □ 도로명주소대장과 건축물대장의 건물정보(주소) 현행화 사업

### ○ 사업개요

- 기 간 : 2026. 2. ~ 11.
- 사 업 량 : 1,832건 ※ 2026년 지자체 정부합동평가 지표
- 주요내용 : 현장조사 등을 통해 건물정보 확인 후 주소 정보 매칭

### ○ 정비실적

(단위 : 건)

구분	2024년	2025년	2026년 대상
대상/실적	1,325 / 1,325	251 / 258	1,832

### ○ 추진계획

- 건물정보 현행화 현장 조사 계획 수립 : '26. 2.
- 도로명주소·건축물대장 정보 매칭 및 정비 목록 작성 : '26. 3. ~ 7.
- 현장 확인 및 자료 취합 통보 : '26. 8. ~ 11.

## □ 신속한 도로명주소 부여·변경 관리

### ○ 사업개요

- 신규 개설 도로·숲길·둘레길 및 신축 건물 도로명주소 부여·변경
- 원룸, 다가구주택, 상가, 업무빌딩 등에 동·층·호 등의 상세주소 부여
- 건물이 아닌 시설물 및 장소의 위치를 특정하는 사물주소 부여

### ○ 추진실적

(단위 : 건)

구분	합계	도로명주소	상세주소	사물주소	건물번호	
					부여	재교부
2025년	1,183	11	126	622	325	99

※ 소규모 유인점 및 둘레길·숲길 도로명주소 부여 11건

### ○ 추진계획

- 신속하고 정확한 도로명주소 관리로 긴급상황 신속대응 기반 마련
- 도로명주소 관련 민원 처리 기간 단축

※ 건물번호 부여 : 14일 → 7일, 재교부 : 10일 → 7일, 상세주소부여 : 14일 → 7일

## 4. 2026년 이렇게 바꿉니다.

I

### 지표로 보는 변화

분 야	사 업 명	정 량 목 표	
		2025년	2026년
민원	가족관계 등 각종 민원업무 신속·정확 처리	100% (21,691건)	100% (22,000건)
	토지이동신청 및 측량검사 단축 처리	100% (3~5일)	100% (2~3일)
	지적도면 정비율	75%	100%
	부동산실거래신고 상시모니터링	100% (3,538건)	100% (3,600건)
	안심상속 재산현황 정보 제공	100% (67,794건)	100% (67,883건)
	주소정보시설 일제조사 및 정비	100% (67,797건)	100% (68,496건)

(단위 : 백만 원)

성과목표 및 단위사업	2025년	2026년	증 감	비 고
<b>총 계</b>	<b>234,227</b>	<b>236,165</b>	<b>1,938</b>	
<b>I. 시민 중심의 선진 시정 구현 및 효율적 조직관리 / 총무과</b>	<b>68,901</b>	<b>77,736</b>	<b>8,835</b>	
1. 직원후생 복지 지원	9,132	9,480	348	
2. 지역안정 강화	475	405	△70	
3. 공무원 전문교육 운영	1,023	999	△24	
4. 일중심 조직관리	1,681	1,536	△146	
5. 기록물 유지관리	455	341	△115	
6. 선진 자치행정 실현	1,387	5,701	4,314	
7. 열린 시정 구현	943	949	6	
8. 읍면동 행정지원	5,824	5,683	△141	
9. 지역여론 및 민간사회단체 육성	1,740	2,025	285	
10. 주민자치센터 운영 지원	1,964	1,889	△75	
11. 행정운영경비 및 기본경비 등	44,277	48,728	4,451	
<b>II. 회계 및 재산 관리 운용 / 회계과</b>	<b>128,643</b>	<b>135,892</b>	<b>7,249</b>	
1. 세출 및 결산	117	115	△2	
2. 계약관리	69	67	△2	
3. 공유재산 및 물품관리	3,536	3,365	△171	
4. 저탄소 녹색청사 관리	5,170	4,481	△689	
5. 행정운영경비 및 기본경비 등	119,641	127,754	8,113	
6. 재무활동	110	110	0	
<b>III. 공공질서 및 안전 / 안전총괄과</b>	<b>12,759</b>	<b>6,453</b>	<b>△6,306</b>	
1. 재난안전총괄관리	575	563	△12	
2. 사회재난 대응 및 관리	433	343	△90	
3. 방재관리	683	616	△67	
4. 민방위 운영	1,246	929	△317	
5. 중대재해 대응 및 관리	142	145	3	
6. 화재예방 및 응급구조	66	54	△12	
7. 재무활동	9,400	3,593	△5,807	
8. 행정운영경비 및 기본경비 등	214	210	△4	

성과목표 및 단위사업	2025년	2026년	증 감	비 고
<b>IV. 시민이 편리한 스마트도시 조성 / 스마트정보과</b>	<b>12,031</b>	<b>11,559</b>	<b>△472</b>	
1. 스마트도시기반조성	4,183	3,426	△757	
2. 지능정보화 실현	1,805	1,361	△444	
3. 행정정보화 운영	2,261	2,758	497	
4. 정보통신망 이용환경 조성	2,286	2,493	207	
5. 행정운영경비 및 기본경비 등	1,496	1,521	25	
<b>V. 시민중심 민원제도 및 민원서비스 구현/ 민원지적과</b>	<b>11,271</b>	<b>3,948</b>	<b>△7,323</b>	
1. 민원행정 및 가족관계등록	516	529	13	
2. 여권관리	16	15	△1	
3. 지적관리	396	185	△211	
4. 부동산관리(지가관리 예산 포함)	310	312	2	
5. 지적재조사 사업관리	9,927	2,788	△7,139	
6. 행정운영경비 및 기본경비 등	106	119	13	
<b>VI. 신속하고 편리한 민원행정 추진 / 중부민원출장소</b>	<b>622</b>	<b>577</b>	<b>△45</b>	
1. 시민 중심의 민원행정 추진	16	11	△5	
2. 지적 및 측량관리	248	247	△1	
3. 주소정보 관리	296	261	△35	
4. 행정운영경비 및 기본경비 등	62	58	△4	

(단위 : 억 원)

부서명	사업명	사업기간	사업규모	'26년 사업비	비고
회계과	본청사 별관 증축	'22. 12. ~ '30. 1.	지하2층, 지상6층 1동 17,492㎡	-	핵심
	본청사 주차전용건축물 신축	'25. 5. ~ '28. 1.	지상5층, 1동 14,400㎡	187	신규
	죽림행정복합시설	'22. 10. ~ '27. 4.	지하1층, 지상4층 1동 1,885.67㎡	82.3	
	화정면사무소 신축	'23. 5. ~ '27. 4.	지상3층 1동 1,359㎡	74.7	
	미평동 행정복지센터 신축	'24. 1. ~ '28. 6.	지상3층 1동 1,500㎡	4	공약
	주삼동 주민센터 신축	'23. 9. ~ '28. 6.	지상3층 1동 1,500㎡	12	
	동문동 주민센터 신축	'25. 3. ~ '29. 7.	지상3층 1동 1,500㎡	0.2	



부서명	사업명	사업기간	사업규모	'26년 사업비	비고
안전 총괄과	남면지구 급경사지 붕괴위험지역 정비	'24. 1. ~ '27. 12.	A= 3,000m <sup>2</sup> (사면정비, 앵커 350공 등)	30	
민원 지적과	부책대장 한글 변환사업 추진 용역	'26. 1. ~ '26. 12.	구 토지대장 4만6천장	0.87	용역
	지적도면 정비사업	'26. 1. ~ '26. 12.	1,058필지 (학용 외 5개동)	0.5	용역
	2026년 지적재조사사업	'26. 1. ~ '26. 12.	350필지/156.361m <sup>2</sup> (조화 특실지구)	0.7	용역

2026년도 분기별 주요업무 추진내역

구 분		주 요 업 무
1분기	1월	<ul style="list-style-type: none"> <li>▶ 2026년도 시민과의 열린대화</li> <li>▶ 2025년 4분기 부가가치세 신고 납부</li> <li>▶ 2025년 귀속 소득세 연말정산</li> <li>▶ 2025년 하반기 근로소득간이지급명세서 제출</li> <li>▶ 어린이놀이시설 지도·점검</li> <li>▶ 중대시민재해 대상 시설 안전 계획 수립</li> <li>▶ 2026년 민방위대원 편성</li> <li>▶ 2026년 민원행정 주요업무 추진계획 수립</li> <li>▶ 2026년 지적 주요업무 추진계획 수립</li> <li>▶ 지적재조사 지구지정 동의서 징구</li> <li>▶ 2026. 1. 1. 개별공시지가 토지특성조사</li> </ul>
	2월	<ul style="list-style-type: none"> <li>▶ 2026년도 시민과의 열린대화</li> <li>▶ 2025회계연도 결산검사 자료 작성</li> <li>▶ 2026년 제1차 공유재산심의회 개최</li> <li>▶ 2025년 상반기 각종 시설공사에 대한 정기 하자검사 실시</li> <li>▶ 2025년 사업·기타소득명세서 제출</li> <li>▶ 어르신·어린, 지역지도자 맞춤형 안전교육 추진</li> <li>▶ 물질안전보건자료(MSDS) 일제조사</li> <li>▶ 급경사지, 재해위험지역, 공사장 등 사전점검</li> <li>▶ 2026. 1. 1. 기준 개별공시지가 산정</li> <li>▶ 지적재조사 지구지정 동의서 징구</li> </ul>
	3월	<ul style="list-style-type: none"> <li>▶ 회계관계공무원 재정보증보험 가입</li> <li>▶ 2026년 공유재산(도유,시유) 정기분 대부료 부과</li> <li>▶ 2026년 공유재산 공제 정기등록 회비납부</li> <li>▶ 2026 시민안전보험 운영 및 홍보 추진</li> <li>▶ 제3종 시설물 실태조사용역</li> <li>▶ 중대재해 및 산업재해 예방 종합계획 수립 및 배포</li> <li>▶ 전 직원 재난대응 역량강화 교육</li> <li>▶ 산업안전보건위원회 개최(1분기)</li> <li>▶ 2026년 풍수해·폭염 대응 종합대책 수립</li> <li>▶ 민방위의 날 훈련</li> <li>▶ 민방위대원 교육(~6월)</li> <li>▶ 1/4분기 여수시 통합방위협의회</li> <li>▶ 2026. 1. 1. 기준 개별공시지가 산정지가 검증 및 열람</li> <li>▶ 지적재조사 지구지정 동의서 징구</li> </ul>

구 분		주 요 업 무
2분기	4월	<ul style="list-style-type: none"> <li>▶ 2025회계연도 결산검사 실시</li> <li>▶ 1분기 부가가치세 신고 납부</li> <li>▶ 교통안전문화 조성을 위한 시내버스 외부광고(1차) 추진</li> <li>▶ 2026 집중안전점검 추진</li> <li>▶ 풍수해·지진재해보험 가입 홍보 및 신규·재가입 추진</li> <li>▶ 2026. 1. 1. 기준 개별공시지가 결정·공시</li> <li>▶ 지적재조사 측량 및 현황조사</li> <li>▶ 부동산중개사무소 전반기 지도·점검</li> </ul>
	5월	<ul style="list-style-type: none"> <li>▶ 2025회계연도 결산승인안 의회 제출</li> <li>▶ 2026년 공유재산 활용실태 총조사</li> <li>▶ 2026년도 제2차 공유재산심의회 개최</li> <li>▶ 2026년 여름철 자연재난(태풍·호우) 대응 종합계획 수립</li> <li>▶ 2026년 자연재난 표준행동 매뉴얼 정비 및 배부</li> <li>▶ 정기 위험성평가 실시</li> <li>▶ 2025년 회계연도 가족관계등록사무 보조금 집행 수검</li> <li>▶ 2026. 1. 1. 기준 개별공시지가 이의신청 접수</li> <li>▶ 지적재조사 측량 및 현황조사</li> </ul>
	6월	<ul style="list-style-type: none"> <li>▶ 제9회 전국동시지방선거 추진</li> <li>▶ 2026년도 지역 리더 육성 이·통장 워크숍</li> <li>▶ 2026년도 주민자치회 워크숍</li> <li>▶ 2026년 교통안전 캠페인 추진</li> <li>▶ 민간다중이용시설 위기사항 매뉴얼 및 훈련 점검</li> <li>▶ 산업안전보건위원회 개최(2분기)</li> <li>▶ 2/4분기 여수시 통합방위협의회</li> <li>▶ 2026. 1. 1. 기준 개별공시지가 조정 결정·공시</li> <li>▶ 지적재조사 측량 및 현황조사</li> </ul>
3분기	7월	<ul style="list-style-type: none"> <li>▶ 남면 이야포·두룩여 미군폭격사건 추모제</li> <li>▶ 2026년 이·통장 직무교육</li> <li>▶ 2분기 부가가치세 신고 납부</li> <li>▶ 2026년도 상반기 근로소득간이지급명세서 제출</li> <li>▶ 2026년도 제3차 공유재산심의회 개최</li> <li>▶ 안전사고 예방 홍보 영상 제작 송출</li> <li>▶ 폭염 저감시설 및 무더위쉼터 관리실태 현장점검</li> <li>▶ 여수시민 폭염 피해 예방사업 추진</li> <li>▶ 2026. 7. 1. 기준 개별공시지가 토지특성조사</li> <li>▶ 지적재조사 측량 및 현황조사</li> </ul>

구 분	주 요 업 무
	<ul style="list-style-type: none"> <li>▶ 남면 이아포·두룩여 미군폭격사건 추모제</li> <li>▶ 2026년 이·통장 직무교육</li> <li>▶ 2025년 하반기 각종 시설공사에 대한 하자검사 실시</li> <li>▶ 안전취약계층 전기시설 정비 및 소방시설 보급</li> <li>▶ 민방위대원 보충교육(~11월)</li> <li>▶ 3/4분기 여수시 통합방위협의회</li> <li>▶ 을지연습 실시</li> <li>▶ 2026. 7. 1. 기준 개별공시지가 산정 및 검증</li> <li>▶ 지적재조사 측량 및 현황조사</li> </ul>
	<ul style="list-style-type: none"> <li>▶ 2027년~2031년 중기공유재산 관리계획 수립</li> <li>▶ 2026년도 제4차 공유재산심의회 개최</li> <li>▶ 산업안전보건위원회 개최(3분기)</li> <li>▶ 2025회계연도 결산안 의회 심사 및 승인(시의회 1차 정례회)</li> <li>▶ 2025회계연도 결산승인 보고 및 고시</li> <li>▶ 2026년 민원서비스 종합평가 자료작성 및 제출</li> <li>▶ 2026년 정보공개 종합평가 자료작성 및 제출</li> <li>▶ 2026년 가족관계등록관서 사무감사 수감</li> <li>▶ 2026. 7. 1. 기준 개별공시지가 열람 및 의견접수</li> </ul>
4분기	<ul style="list-style-type: none"> <li>▶ 여수시민의 날 행사</li> <li>▶ 제78주년 여순사건 희생자 합동 추념식 및 전야제</li> <li>▶ 3분기 부가가치세 신고 납부</li> <li>▶ 재난대응 안전한국훈련 실시</li> <li>▶ 교통안전문화 조성을 위한 시내버스 외부광고(2차) 추진</li> <li>▶ 민방위의 날 훈련</li> <li>▶ 2026년 토지행정평가 실시</li> <li>▶ 부동산중개사무소 하반기 지도·점검</li> <li>▶ 2026. 7. 1. 기준 개별공시지가 결정·공시</li> </ul>
	<ul style="list-style-type: none"> <li>▶ 이·통장 한마음 대회</li> <li>▶ 주민자치 한마음 대회</li> <li>▶ 가족수당 중복수령 자체점검 실시</li> <li>▶ 2027. 1. 1. 기준 표준지 선정대상 검토</li> </ul>
	<ul style="list-style-type: none"> <li>▶ 2026회계연도 결산대비 오류자료 정비</li> <li>▶ 2026년도 제5차 공유재산심의회 개최</li> <li>▶ 겨울철 자연재난 대책기간 재난상황관리</li> <li>▶ 산업안전보건위원회 개최(4분기)</li> <li>▶ 4/4분기 여수시 통합방위협의회</li> <li>▶ 2027. 1. 1. 기준 표준지 협의 및 개별공시지가 토지특성조사</li> <li>▶ 지적확정예정통지 및 의견 접수·처리</li> </ul>

구 분	주 요 업 무
<p style="text-align: center;">2025 연 말</p>	<ul style="list-style-type: none"> <li>▶ 여수 르네상스 다함께 5대 실천 시민운동 추진</li> <li>▶ 여수형 작은 정원가꾸기</li> <li>▶ 안전문화캠페인 전개</li> <li>▶ 안전학당(여수실버·찾아가는 어린이) 운영</li> <li>▶ 취약시기 및 시설 안전점검</li> <li>▶ 재난상황실 운영 및 관리</li> <li>▶ 지역축제, 행사, 안전관리계획 심의 및 현장점검</li> <li>▶ 재난관리자원 비축 및 관리</li> <li>▶ 사회재난 신속한 수습 및 복구지원</li> <li>▶ 어린이놀이시설, 승강기 안전관리 및 점검</li> <li>▶ 중대재해 사전예방 및 안전·보건 관리</li> <li>▶ 2026년 재해예방사업 수요조사 및 사업추진</li> <li>▶ 민방위경보시설 점검(매주)</li> <li>▶ 사회복지무요원 보수 지급(매월)</li> <li>▶ 비상급수시설 및 주민대피시설 점검(매월)</li> <li>▶ 민원행정 시책추진 및 인감 등 체증명 발급, 유기민원 접수처리</li> <li>▶ 가족관계등록사무소 및 결격사유 조회 관리</li> <li>▶ 지적측량검사, 토지이용조사 및 지적공부 정리</li> <li>▶ 부동산 거래신고 업무처리 및 소유권 정리</li> <li>▶ 지적재조사 조정금 지급·징수</li> <li>▶ 지적재조사 조정금 공탁 및 체납관리</li> <li>▶ 개발부담금 부과·징수 추진</li> </ul>

**붙임 4**

**2026년 주요행사 일정표**

월별	행 사 명	일 자	장 소
1월	<ul style="list-style-type: none"> <li>2026년도 시무식</li> <li>2026년도 시민과의 열린 대화</li> </ul>	<ul style="list-style-type: none"> <li>'26. 1. 2.</li> <li>'26. 1. ~ 2.</li> </ul>	<ul style="list-style-type: none"> <li>여수문화홀</li> <li>27개 읍면동</li> </ul>
2월	<ul style="list-style-type: none"> <li>2026년도 시민과의 열린 대화</li> </ul>	<ul style="list-style-type: none"> <li>'26. 1. ~ 2.</li> </ul>	<ul style="list-style-type: none"> <li>27개 읍면동</li> </ul>
3월	<ul style="list-style-type: none"> <li>제107주년 3.1절 기념식</li> <li>전 직원 재난대응 역량강화 교육</li> </ul>	<ul style="list-style-type: none"> <li>'26. 3. 1.</li> <li>미정</li> </ul>	<ul style="list-style-type: none"> <li>이순신공원</li> <li>여수문화홀</li> </ul>
4월			
5월			
6월	<ul style="list-style-type: none"> <li>상반기 퇴임 및 공로연수식</li> <li>2026년 교통안전 캠페인 추진</li> </ul>	<ul style="list-style-type: none"> <li>'25. 6월 중</li> <li>미정</li> </ul>	<ul style="list-style-type: none"> <li>미정</li> <li>미정</li> </ul>
7월	<ul style="list-style-type: none"> <li>2026년 이.통장 직무교육</li> <li>남면 아야포두룩여 미군폭격사건 제76주년 민간인 희생자 추모제</li> </ul>	<ul style="list-style-type: none"> <li>미정</li> <li>'26. 7. 31.</li> </ul>	<ul style="list-style-type: none"> <li>미정</li> <li>남면 아야포 평화공원</li> </ul>
8월	<ul style="list-style-type: none"> <li>여수시청장학회 장학생 선발 및 수상</li> <li>2026년 을지연습</li> </ul>	<ul style="list-style-type: none"> <li>'26. 8월 중</li> <li>미정</li> </ul>	<ul style="list-style-type: none"> <li>미정</li> <li>미정</li> </ul>
9월	<ul style="list-style-type: none"> <li>2026 안전보안관 워크숍</li> </ul>	<ul style="list-style-type: none"> <li>미정</li> </ul>	<ul style="list-style-type: none"> <li>미정</li> </ul>
10월	<ul style="list-style-type: none"> <li>2026년 여수시민의 날 행사</li> <li>제78주년 여순사건 희생자 합동추념식 및 전야제</li> <li>여순사건 창작 오페라 '1948년 침묵'</li> <li>여순10·19 평화·인권 미술제</li> <li>이.통장 한마음 대회</li> <li>2026년 안전한국훈련</li> </ul>	<ul style="list-style-type: none"> <li>'26. 10월 중</li> <li>'26. 10. 18.~19.</li> <li>'26. 10월 중</li> <li>'26. 10월 중</li> <li>'26. 10월 말</li> <li>미정</li> </ul>	<ul style="list-style-type: none"> <li>진남경기장 등</li> <li>이순신광장</li> <li>미정</li> <li>박람회장</li> <li>진남실내체육관</li> <li>미정</li> </ul>
11월	<ul style="list-style-type: none"> <li>제4회 여수시 주민자치박람회</li> <li>여순사건 78주년 전국학술대회</li> </ul>	<ul style="list-style-type: none"> <li>'26. 11월 중</li> <li>'26. 11월 중</li> </ul>	<ul style="list-style-type: none"> <li>미정</li> <li>미정</li> </ul>
12월	<ul style="list-style-type: none"> <li>하반기 퇴임 및 공로연수식</li> <li>2026년도 종무식</li> </ul>	<ul style="list-style-type: none"> <li>'26. 12월 중</li> <li>'26. 12월 중</li> </ul>	<ul style="list-style-type: none"> <li>여수문화홀</li> <li>여수문화홀</li> </ul>

## 3. 기획경제국

1. 기 획 예 산 과
2. 산 업 지 원 과
3. 경 제 일 자 리 과
4. 신산업에너지과
5. 세 정 과
6. 징 수 과





# I. 기본 현황

## 1 조직 및 인력

○ 조 직 : 6과 32팀



○ 현원/정원 : 145명/153명

(2026. 1. 7. 기준)

구분	합계	일 반 직							전문 경력관	정무직	연구직
		소계	4급	5급	6급	7급	8급	9급			
합 계	145/153	145/153	1/1	5/6	43/36	23/41	36/41	37/28	1/0	-	-
기획예산과	23/24	-	1/1	1/1	7/6	7/8	5/5	2/3	-	-	-
산업지원과	23/24	-	-	-/1	9/6	5/5	6/7	3/5	-	-	-
경제 일자리과	26/27	-	-	1/1	6/5	2/6	6/10	11/5	-	-	-
신산업 에너지과	16/15	-	-	1/1	5/6	2/2	3/5	5/1	1/0	-	-
세정과	34/36	-	-	1/1	10/7	2/12	11/9	10/7	-	-	-
징수과	23/27	-	-	1/1	6/6	5/8	5/5	6/7	-	-	-

2

부서별 주요업무

부서별	주요업무
기획예산과	<ul style="list-style-type: none"> <li>○ 시정의 종합기획·조정 운영, 중장기 계획수립, 지역현안사업관리</li> <li>○ 시장공약사항 및 지시사항 관리, 시정 보고, 주요업무계획·현황·백서제작</li> <li>○ 정부혁신 업무 총괄 추진, 도시관리공단 지도감독, 지속가능발전계획</li> <li>○ 여수~남해 해저터널 건설대응 여수시 발전전략 수립 용역</li> <li>○ 여수시 도시관리공단 조직진단 용역</li> <li>○ 예산 편성, 지방재정운영 종합관리, 국·도비 지원 건의 및 예산확보</li> <li>○ 중기 지방재정계획, 신속집행, 주민참여예산제, 공모사업, 용역, 보조금 총괄</li> <li>○ 시정주요업무 등 자체 평가, 시민공무원평가제, 통합고객 만족도조사</li> <li>○ TOP성과, 정부 합동평가 지표 실적관리, 제안제도 및 견문보고제 운영</li> <li>○ 의회 의결사항에 대한 검토 및 재의요구, 의회요구자료 관리</li> <li>○ 납세자보호관·규제개혁 업무, 법무행정 종합계획, 소송사무, 청문 등</li> </ul>
산업지원과	<ul style="list-style-type: none"> <li>○ 여수국가산단, 일반산단·농공단지 입주업체 지원</li> <li>○ 국내·외 기업 투자유치 활동 및 지원, 투자유치 시책 수립 등</li> <li>○ 미래 신성장 동력산업 발굴 및 석유화학산업 육성 지원</li> <li>○ 노동자 권익 신장 및 관련 단체 행정 지원</li> <li>○ 산단지역 환경·건축 분야 인·허가 및 신고 업무</li> <li>○ 여수국가산단 참여 사회공헌사업 추진 지원</li> </ul>
경제일자리과	<ul style="list-style-type: none"> <li>○ 여수사랑상품권 운영 관리 및 지역 물가안정 대책 수립 등</li> <li>○ 일자리 정책 종합대책 수립 및 추진</li> <li>○ 공공 일자리사업 추진 및 지원</li> <li>○ 중소기업 맞춤형 육성 및 발전자금 지원, 소상공인 자금지원</li> <li>○ 전통시장 및 상점가 육성발전 및 환경개선사업 추진</li> <li>○ 사회적경제 종합계획 수립 추진</li> </ul>
신산업에너지과	<ul style="list-style-type: none"> <li>○ 미래산업 발굴 및 대응체계 구축, 4차 산업혁명 및 신성장 산업 육성</li> <li>○ 드론·UAM 산업 육성 및 활성화</li> <li>○ 공공주도 해상풍력 단지개발 지원 및 이익공유 업무 추진</li> <li>○ 신재생에너지 발굴 및 보급 추진</li> <li>○ 수소산업 육성 및 수소기반 전략산업 발굴·지원</li> <li>○ 가스, 석유 관련 인허가 및 도시가스·LPG배관망 공급사업 추진</li> <li>○ 지역에너지 종합계획 수립·추진, 발전소 주변 지역 지원사업</li> <li>○ 에너지·등유·연탄 바우처 지원사업</li> </ul>
세정과	<ul style="list-style-type: none"> <li>○ 지방세정 운영 종합계획 수립 및 시행</li> <li>○ 지방세 부과·징수 전반에 관한 사항</li> <li>○ 세무조사 및 탈루·은닉 세원 발굴</li> <li>○ 개별주택가격 조사 및 결정·공시</li> <li>○ 지방세 세입 정리 및 결산</li> </ul>
징수과	<ul style="list-style-type: none"> <li>○ 지방세 체납액 징수 종합계획 수립 및 운영, 효과적 체납처분 추진</li> <li>○ 시금고 지정·관리 및 세외수입 징수 현황 관리</li> <li>○ 세외수입(일반회계) 과년도 체납액 징수 종합계획 수립 및 운영</li> <li>○ 과년도 차량과태료 (보험·검사·주정차) 징수 종합계획 수립 및 운영</li> <li>○ 고향사랑기부제 운영 및 공감하는 기금사업 발굴</li> </ul>

## 3

## 주요 현황

## ○ 회계별 예산규모(총괄)

(단위 : 억 원)

회 계 별	2026년도 본예산(a)	2025년도 본예산(b)	2025년도 본예산 대비	
			증감(a-b)	증감율(%)
계	14,815	14,823	△ 8	△ 0.1
일반회계	13,545	13,509	36	0.3
특별회계	1,270	1,314	△ 44	△ 3.3
공기업	808	865	△ 57	△ 6.6
기타특별	462	449	13	2.9

## ○ 재정자립도 및 자주도

구 분	재정자립도(%)				재정자주도(%)			
	2023	2024	2025	2026	2023	2024	2025	2026
본 예산	26.87	25.87	23.78	<b>23.68</b>	59.08	57.68	55.26	<b>55.07</b>
정리추경	26.06	22.28	20.25	-	51.34	49.18	44.40	-

▶ 재정자립도 : 지방세 + 세외수입 / 일반회계 예산규모

▶ 재정자주도 : 지방세 + 세외수입 + 지방교부세 + 조정교부금 / 일반회계 예산규모

## ○ 특별회계

(단위 : 백만 원)

회 계 별	2026년도 본예산(a)	2025년도 본예산(b)	2025년도 본예산 대비	
			증감(a-b)	증감율(%)
계(11개)	126,959	131,384	△ 4,425	△ 3.4
상수도사업	45,167	38,975	6,192	15.9
하수도사업	35,612	47,508	△ 11,896	△ 25.0
여수국가산단주변마을주민이주사업	849	881	△ 32	△ 3.6
의료급여기금	5,397	5,397	-	-
도시개발사업	7,347	7,660	△ 313	△ 4.1
주택사업	42	42	-	-
발전소주변지역지원사업	468	-	-	순증
공업용지조성사업위수탁	15,974	23,712	△ 7,738	△ 32.6
주차장	16,056	7,162	8,894	124.2
마리나항만개발	-	1	△ 1	△ 100.0
기반시설부담구역	47	46	1	2.2

○ 국가·지방산단

(2025. 12. 기준)

구 분		입주업체 (개)	가동업체 (개)	종업원수 (명)	'25년 3분기 매출액(누계)	
					생산(백만 원)	수출(백만달러)
계		510	455	27,319	62,324,418	21,664.03
국가산단		321	290	20,982	61,529,500	21,458
지방산단	소 계	168	147	6,119	752,211	203.61
	오천산단	39	36	499	87,798	3.71
	울촌1산단	129	111	5,620	664,413	199.9
농공단지	화양농공	21	18	218	42,707	2.42

※ 울촌1산단 매출액(여수, 순천, 광양) 구분되지 않음

※ 한국산업단지공단 통계 제공

○ 외국인 투자기업 : 14개국, 48개사

(2025. 12. 기준)

대륙별	소계	국가 및 기업수
아시아	6개국 32개사	일본18, 중국7, 홍콩2, 싱가포르3, 말레이시아1, 인도네시아1
유럽	5개국 8개사	독일3, 프랑스1, 이탈리아2, 영국1, 그리스1
아메리카	3개국 8개사	미국6, 칠레1, 버진아일랜드1

○ 연도별 투자유치 실적

(2025. 12. 기준 / 단위: 건, 억 원)

구 분	계		2025년		2024년		2023년		2022년		2021년	
	건수	금액	건수	금액	건수	금액	건수	금액	건수	금액	건수	금액
계	33	94,021	5	12,553	5	16,443	10	48,270	6	10,539	7	6,216
제조업	20	52,800	4	2,553	2	5,172	4	30,660	6	10,539	4	3,876
관광휴양	3	10,160	-	-	1	150	2	10,010	-	-	-	-
기타 (신산업 등)	10	31,061	1	10,000	2	11,121	4	7,600	-	-	3	2,340

○ 주요 경제 분야별 현황

(2026. 1. 기준)

분 야 별	현 황
상품권 가맹점 등 현황	○ 12,379개소 - 음식·카페 4,622, 마트 792, 병원·약국 251, 주유/가스 153 - 이미용 917, 도·소매 5,644
착한가격업소 지정현황	○ 128개소(외식업 95, 이·미용 29, 목욕업 4)
대규모점포 현황	○ 5개소 - 이마트 여수점, 롯데마트 여천점, 롯데몰 여수점 - 서시장, 여수수산물특화시장
공장등록 현황	○ 716개소 - 계획입지 : 370(국가 252, 읍촌·오천 91, 농공 27) - 개별입지 : 346
소상공인 현황	○ 업체수 41,752개소, 종사자수 56,873명
전통시장 및 상점가	○ 18개소(전통시장 13, 상점가 2 골목형상점가 3)
사회적경제 조직 현황	○ 162개소 - 사회적기업 27, 예비사회적기업 3, 마을기업 21 - 협동조합 96, 사회적협동조합 14, 자활기업 1

○ 여수시 생활임금 현황

(2026. 1. 기준 / 단위: 원)

구 분	2018년	2019년	2020년	2021년	2022년	2023년	2024년	2025년	2026년
생활임금	8,320	9,190	9,450	9,640	10,000	10,380	10,710	10,990	11,340
(상승률)	최초시행	(10.5%)	(2.87%)	(2%)	(5.7%)	(3.8%)	(3.2%)	(2.67%)	(3.23%)
최저임금	7,530	8,350	8,590	8,720	9,160	9,620	9,860	10,030	10,320
(상승률)	(16.4%)	(10.9%)	(2.87%)	(1.5%)	(5.05%)	(5.02%)	(2.5%)	(1.7%)	(2.9%)

○ 에너지 현황

(2025. 12. 기준)

분 야 별	현 황																												
도시가스 공급	<ul style="list-style-type: none"> <li>○ 보급률 92.5%(총 123,407세대 중 114,151세대 공급)                             <ul style="list-style-type: none"> <li>- 단독주택 : 80.7% (37,150 / 46,015)</li> <li>- 공동주택 : 99.4% (77,001 / 77,392)</li> </ul> </li> <li>* 남면, 화정면, 삼산면, 묘도 제외</li> </ul>																												
석유·가스 업체	<ul style="list-style-type: none"> <li>○ 559개소(석유류 121, 가스 438)                             <ul style="list-style-type: none"> <li>- 주유소 102, 일반판매소 19, 고압가스 371, LPG 65, CNG 2</li> </ul> </li> </ul>																												
신재생에너지	<ul style="list-style-type: none"> <li>○ 태양광발전                             <div style="text-align: right; font-size: small;">(용량 단위 : MW)</div> <table border="1" style="width: 100%; border-collapse: collapse; text-align: center;"> <thead> <tr> <th colspan="2" style="font-weight: normal;">구 분</th> <th style="font-weight: normal;">총 계</th> <th style="font-weight: normal;">3MW초과 (기후부)</th> <th style="font-weight: normal;">1MW~3MW (전라남도)</th> <th style="font-weight: normal;">1MW 미만 (여수시)</th> </tr> </thead> <tbody> <tr> <td rowspan="2" style="font-weight: normal;">허 가</td> <td style="font-weight: normal;">개 소</td> <td>871</td> <td>1</td> <td>11</td> <td>859</td> </tr> <tr> <td style="font-weight: normal;">용 량</td> <td>207</td> <td>20</td> <td>15</td> <td>172</td> </tr> <tr> <td rowspan="2" style="font-weight: normal;">운영중</td> <td style="font-weight: normal;">개 소</td> <td>627</td> <td>-</td> <td>3</td> <td>624</td> </tr> <tr> <td style="font-weight: normal;">용 량</td> <td>123</td> <td>-</td> <td>5</td> <td>118</td> </tr> </tbody> </table> </li> <li>○ 풍력발전                             <ul style="list-style-type: none"> <li>- 육상풍력 : 돌산금성풍력 3.05MW(각 1대 2.3 / 0.75)</li> <li>- 해상 풍황계측기 허가 : 27개소(산지 15, 공유수면 12)                                     <ul style="list-style-type: none"> <li>▸ 발전사업 허가 : 12개소 4,863MW(삼산면 10, 남면 1, 화정면 1)</li> <li>▸ 발전사업 심의중 : 4개소 1,428MW(삼산면 1, 남면 2, 화정면 1)</li> </ul> </li> </ul> </li> <li>○ 태양광주택 : 총 5,698개소                             <ul style="list-style-type: none"> <li>- 신재생에너지 주택보급사업 : 3,838개소(2009년~현재)</li> <li>- 신재생에너지 융복합지원사업 : 1,860개소(2021년~현재)</li> </ul> </li> </ul>	구 분		총 계	3MW초과 (기후부)	1MW~3MW (전라남도)	1MW 미만 (여수시)	허 가	개 소	871	1	11	859	용 량	207	20	15	172	운영중	개 소	627	-	3	624	용 량	123	-	5	118
구 분		총 계	3MW초과 (기후부)	1MW~3MW (전라남도)	1MW 미만 (여수시)																								
허 가	개 소	871	1	11	859																								
	용 량	207	20	15	172																								
운영중	개 소	627	-	3	624																								
	용 량	123	-	5	118																								
수소충전소	<ul style="list-style-type: none"> <li>○ 3개소(중흥동, 둔덕동, 주삼동)                             <ul style="list-style-type: none"> <li>- 중흥동 : 일반승용 / 둔덕동, 주삼동 : 일반승용·특수상용</li> </ul> </li> </ul>																												

## II. 2026년 시정목표 및 실천방향

### 남해안 거점도시 미항여수 건설

시정성과 기반  
지속가능한 도시발전 실현

기업하기 좋은 환경으로  
성장도시 기반 구축

10만 소상공인·중소기업  
종사자 지원 강화



- ① 시정비전 실현을 위한 시정 기획·혁신 강화
- ② 건전재정 운용을 통한 예산의 효율성 제고
- ③ 수요자 중심의 평가 및 행정서비스 질적 향상
- ④ 의회 운영 지원 및 시민 법률고충 해결

- ① 산업단지 활성화 및 동반 성장 토대 마련
- ② 기업하기 좋은 최적의 투자 환경 조성
- ③ R&D 사업 기반 조성 및 화학산업 인프라 구축
- ④ 상생의 노사문화 정착 및 일하기 좋은 환경 조성

- ① 중소기업·소상공인 지원 강화로 민생경제활성화 도모
- ② 안정적 물가 관리로 지역 사랑상품권 지원 확대
- ③ 일자리 창출 및 취창업지원
- ④ 활력 넘치는 전통시장·상점가 조성
- ⑤ 지속가능한 사회적경제 육성

지역 전략 신산업 육성 및  
저탄소 정책 실현을 위한  
신재생에너지 보급 확대

따뜻하고 합리적인  
시민중심 세정행정 추진

자주재원 확충을 위한  
스마트 징수행정 추진



- ① 지역 맞춤형 신산업 발굴·육성
- ② 신재생에너지 전환·확대 인프라 구축
- ③ 청정 수소산업 확장 기반 조성
- ④ 에너지복지 지원 및 공급망 개선

- ① 친납세자 중심의 세정, 합리적인 과세
- ② 빅데이터 활용한 정확한 지방세 과세업무 추진
- ③ 세수여건을 고려한 지방세입 목표액 안정적 달성

- ① 모바일 활용 채납처분으로 자주재원 증대
- ② 기부자가 공감하는 고향사랑기부제 추진





### III. 2026년 주요업무계획

---

---

#### 기 획 경 제 국

---

- ① 기획예산과
  - ② 산업지원과
  - ③ 경제일자리과
  - ④ 신산업에너지과
  - ⑤ 세정과
  - ⑥ 징수과
-



# 1. 기획예산과

## I. 핵심추진사업

1. 적극적인 정부예산 확보로 지방재정 확충 총력

## II. 신규시책사업

1. 2040 여수시 중장기 종합발전계획 수정 계획 수립
2. 민선8기 시정 백서 제작
3. 법무행정 사례집 책자 제작

## III. 주요업무

1. 민선8기 4년차 성과 실현을 위한 시정 운영
2. 「민선8기 공약사항」 추진현황 점검 및 관리
3. 여수~남해 해저터널 건설대응 여수시 발전 전략 수립 및 이행
4. 여수시 지속가능발전 기본전략·추진계획 시행
5. 창의적인 시책발굴을 위한 공무원 시책연구모임 운영
6. 지방보조금 예산의 체계적 관리 강화
7. 주민참여예산제 운영 활성화
8. 2027년('26년 실적) 정부합동평가 대응 강화
9. 시정 제안 공모 및 시민 불편 적극 발굴·해소
10. 행정서비스 향상을 위한 시민중심 고객만족도 평가
11. 2026년 공공서비스디자인 제도 운영
12. 2차 이전 대상 수도권 공공기관 유치 활동 전개
13. 시-의회 간 상생발전을 위한 업무지원 강화
14. 시민의 법률고충 해결 창구 운영

# 행정 여건 및 업무 정책 방향

## I

### 행정 여건

- ① 새정부 출범에 따른 국정과제와 국정기조의 변화
  - 새정부 출범에 따른 국정과제 및 국정기조를 반영한 시책 발굴
- ② 민선8기 마지막 해를 맞이하여 핵심사업 성과실현에 집중 필요
- ③ 여수국가산단 화학분야 경기침체 등 지속적인 세입 급감에 따른 적극적 재원 확보 및 지방재정의 건전성 강화
  - 2026여수세계섬박람회 개최 등 역점사업 추진을 위한 국·도비 예산 확보
  - 부진사업 과감한 축소·폐지를 통한 강력한 세출 구조 조정
- ④ 시민 수요를 반영한 시책 발굴
  - (시책발굴) 시정 아이디어 공모 등 시민이 체감 할 수 있는 시민중심 시정 구현

## II

### 업무 정책방향

- ▣ 민선8기 후반기 12대 시정 운영방향에 부합하는 공약핵심사업 추진을 통한 지역 경제 활력 회복 및 지역 현안 역점사업의 구체적 실현을 위한 지방재정 확충 강화
- ▣ 수도권 2차 공공기관 이전에 따른 우리 시 유치 전략적 대응 및 협력체계 구축

- ① 국정과제 대응 업무계획 수립 및 건의과제 발굴
  - (국정과제) 국정과제 세부 이행과제, 우리 시 현안사업 반영을 위한 중앙 부처 및 정치권 건의활동 추진
- ② 국고지원 건의사업 집중 발굴 등으로 지역경제 활력 제고
  - (국고건의) 정부예산 확정 시까지 체계적인 활동 및 공모사업 선정을 위한 전략적 대응으로 국도비 확보율 제고
  - (재정투입) 공약사항, 지역 현안사업, 민생경제 회복 등 전략적 재원 배분
- ③ 공공기관 유치 대응을 위한 전략 수립 및 TF팀 운영 등 유치 타당성 논리 개발
  - 지역 정치권(국회의원, 도·시의원 등), 시민단체 등과 협력, 유치활동 전개

# 1. 핵심 추진 사업

## 1. 적극적인 정부예산 확보로 지방재정 확충 총력 핵심추진사업 예산팀

◇ 정부 정책방향과 연계한 지역 현안사업 집중 발굴과 적극적 국고확보 활동으로 미래 신성장 전략산업 육성 등을 위한 안정적 정부예산 확보

▶ 차년도 국도비 확보율	2025년	➔	2026년
	('26년 확보) 68%		('27년 확보) 70%

### 추진방향

- (국고확보) 사업타당성 논리개발, 정부예산 확정시까지 단계별 적극 대응
- (지특회계) 기반시설, 농어촌 개발 등 지역특성 사업 발굴 및 전략적 예산 확보
- (공모대응) 정부 공모사업 증가와 유형 다변화 추세에 맞추어 맞춤형 대응체계 마련

### 중점사항

- (추진사업) 새 정부 국정과제 등에 부합한 지역 현안 연계 사업 발굴
- (대응전략) 중앙부처·국회 상시적 소통 채널 강화, 선택과 집중 전략으로 핵심과제 이행, 계속사업의 국·도비 지속 확보

\* 2027년 발굴 실적(2025. 12. 10.현재) : 84건 7,915억원(신규 20건 241 / 계속 64건 7,674)

### 추진현황 및 계획

- 2027년도 국고지원 건의사업 발굴 보고회 개최 : '25. 12. 23.
- 2027년도 정부 예산 순기에 앞선 중앙부처 등 국고확보 활동 : '26. 3.~8.
- 국회(상임위·예결위·소위) 예산심의 대응 및 방문활동 : '26. 9.~11.
- 사업별 투자심사, 타당성조사 등 행정절차 사전 이행 : 연 중

### 연도별 투자계획

(단위 : 백만 원)

사업명	연차별 사업내역					
	총계	2025년까지	2026년	2027년	2028년	이후
체계적인 의존재원 확충	운영비 1식	일반운영비 등	일반운영비 등	일반운영비 등	일반운영비 등	일반운영비 등
	시비 196	41	38	38	39	40

## 2. 신규 시책사업

### 1 2040 여수시 중장기 종합발전계획 수정 계획 수립 신규시책사업 기획팀

- ◇ 새 정부 출범에 따른 국정과제, 지역공약 등 급격하게 변하는 행정 환경에 대응하여 '19년 수립된 「2040 여수시 중장기 종합발전계획」을 수정·보완하고 여수시 발전 중장기 로드맵을 재수립하고자 함

#### □ 용역개요

- 용역명 : 「2040 여수시 중장기 종합발전계획」 수정 계획 수립」 용역
- 용역기간 : '26. 5. ~ '27. 3.(10개월)
- 용역비 : 180백만 원(시비)
- 과업내용
  - (여건분석) 지역현황, 대내외 여건 및 상위계획 연계 분야별 핵심 전략과제 도출
  - (중장기 전략계획) 핵심 전략과제 기반 분야별·기간별 전략계획 수립
  - (세부 실행계획) 추진시기, 투자계획, 자원 조달계획 등 세부추진계획 제시

#### ❖ 2040 여수시 중장기 종합발전계획 수립 용역 ❖

- ▶ 용역기간 : 2018. 5. 9. ~ 2019. 6. 8.(13개월) ※ 기준연도 : 2018년
- ▶ 용역비 : 400백만 원 ▶ 용역사 : (사)한국공공자치연구원(서울 소재)

#### □ 추진현황 및 추진계획

- 2040 여수시 중장기 종합발전계획 세부실행과제 추진상황 점검 : '25. 8.
  - 11개 분야 / 216개 실행과제 중 완료(계속) 64건/ 추진 중 128건/ 미추진 24건
- 용역 추진 방침 : '25. 9.
  - 용역 과제 심의('25. 9.)/ 본예산 편성('25. 11.)
- 용역 세부 과업지시서 및 시행계획 수립 : '26. 1.~2.
- 입찰공고 및 제안서 평가 : '26. 3.~4.
- 계약 및 용역 추진 : '26. 5.~'27. 3.

#### □ 기대효과

- 정책 패러다임 변화에 대한 능동적 대응을 통한 전략적 시책 발굴 및 여수시 미래 발전 선도

## 2 민선8기 시정 백서 제작

신규시책사업  
기획팀

- ◇ 민선8기 4년간 시정의 주요성과와 발자취를 종합적으로 기록하여 행정 및 정책 개발 자료로 활용

▶ 민선8기 시정성과 종합 결산

2025년  
분야별 주요 성과 도출



2026년  
시정 백서 제작

### 사업개요

- 사업기간 : 2026. 1.~2026. 6.
- 대상기간 : 2022. 7.~2026. 6.
- 제작형태 : 책자 150권, E-book
- 내 용 : 민선8기 일반현황, 분야별 주요성과, 역점시책, 우수사례, 수상실적, 읍면동 및 유관기관 성과 등
- 소요예산 : 20백만 원(시비)

### 추진현황 및 추진계획

- 시정백서 제작 계획 수립 : '26. 1.
- 부서별 기초자료 작성 : '26. 2.
- 초안 작성 및 내용 수정·보완 : '26. 2.~4.
- 책자 제작 및 배부(관과소, 읍면동, 유관기관, 시의회) : '26. 5.~6.

### 연도별 투자계획

(단위 : 백만 원)

사업명	연차별 사업내역					
	총 계	2025년까지	2026년	2027년	2028년	이후
민선8기 시정백서 제작	(사업량) 시정백서 제작	-	시정백서 제작	-	-	-
	(사업비) 20	-	20	-	-	-

### 3 법무행정 사례집 책자 제작

신규시책사업  
의회법무팀

- ◇ 우리 시가 수행한 송무 사례를 체계적으로 정리하여 유사 사건 발생 시 신속한 대응으로 소송 역량 강화

#### □ 사업개요

- 사업기간 : 2026. 2. ~ 10.
- 대 상 : 인허가 및 행정심판, 각종 소송 등 분야별 사례
- 추진방법 : 사례를 수집·분석하여 인쇄본 및 디지털 파일 형태로 배포
- 사 업 비 : 2.5백만 원(시비 100%)
- 내 용
  - 송무 관련 판례 및 자문답변서 등을 수집·분석하여 사례 분류·정리
  - 준비서면, 답변서 등 송무 서류 작성법, 소송수행 시 업무처리 요령 정리

#### □ 추진계획

- 기본계획 수립 및 방침결재 : '26. 2.
- 자료 수집 및 초안 작성 : '26. 2.~9.
- 전문가 자문 등 내부 검토 : '26. 9.~10.
- 편집·디자인 작업 및 책자 배포(인쇄본·디지털파일) : '26. 10.

#### □ 기대효과

- 내부 법률 사례 공유를 통해 송무 업무의 지속성과 전문성 확보

#### □ 연도별 투자계획

(단위 : 백만 원)

사업명	연차별 사업내역					
	총 계	2025년까지	2026년	2027년	2028년	이후
법무행정 사례집 책자 제작	(총사업량) 1식	-	1식	1식	1식	1식
	(총사업비) 10시비)	-	2.5	2.5	2.5	2.5



### 3. 주요업무

#### 1 민선8기 4년차 성과 실현을 위한 시정 운영

주요업무  
기획팀

◇ ‘남해안 거점도시 미항 여수’ 비전을 기조로 시민만족·균형발전·성과실현을 위한 공약·지시사항 및 현안사업을 반영한 시정 운영

#### □ 추진방향

- (주요업무계획 수립) 새 정부 국정과제와 12대 시정운영방향을 중심으로 시민이 체감할 수 있는 성과 도출을 위한 4년차 마무리 계획 수립

##### 민선8기 4년차 12대 시정운영 방향

- |                            |                             |
|----------------------------|-----------------------------|
| ① 민생안정 및 국가산단 위기 대응·극복     | ⑦ 글로벌 해양관광 휴양도시 도약          |
| ② 2026여수세계섬박람회 성공 개최       | ⑧ 모두가 따뜻한 돌봄, 누구나 행복한 복지 실현 |
| ③ 제33차 UN기후변화협약 당사국총회 유치   | ⑨ 기후변화 대응, 테마숲과 힐링공원 조성     |
| ④ 재도약과 부흥의 기회, 여수만 르네상스 실현 | ⑩ 안전한 먹거리를 책임지는 농수산업 성장 도모  |
| ⑤ 살고 싶은 청년도시 조성            | ⑪ 소통과 화합으로 시민이 만족하는 시정 구현   |
| ⑥ 함께하는 문화예술 도시 완성          | ⑫ 시민 행복을 위한 정주여건 개선         |

- (효율적인 시정운영) 주요 당면 업무와 현안사업의 체계적인 관리 및 신속한 보고와 관계부서 협력을 통해 시정 운영 효율성 및 대응력 강화
- (정책간담회 개최) 지역 현안 해결 및 국도비 확보를 위한 간담회 추진
- (시정보고서 작성) 민선8기 성과와 비전을 담은 영상물·책자 제작

#### □ 추진현황

- 주간·월간업무계획 보고 및 간부회의 운영 : 매주/매월
- 「2026년도 주요업무계획」 수립 및 보고회 개최 : '25. 8.~9.

#### □ 추진계획

- 「2026년도 주요업무계획 보고회」 개최 : '26. 1.
- 「2026년도 주요업무 시행계획」 확정 및 발간 : '26. 2.

- ◇ 민선8기 공약사항에 대한 추진현황 점검 및 관리로 이행을 제고
- ◇ 한국매니페스토 공약이행평가 적극 대응을 통한 ‘남해안 거점도시 미항 여수’ 실현에 기여

▶ 공약이행률

2025년

80%



2026년

90%

## □ 공약개요 및 주요내용

○ 공약현황 : 7개 분야, 78개 공약, 93개 사업

※ 2025년 4분기 추진실적 점검결과 공약이행률 : 82.3%

○ 주요내용

- (실적점검) 공약사업 이행률 점검 및 부진공약 대책 마련 / 분기별
- (평가대응) 한국매니페스토실천본부 공약실천 평가 적극 대응
- (시민공개) 공약실천계획서 및 변경사항 등 홈페이지 공개
- (의견수렴) 시정평가위원회 및 시민제안·참여·평가를 통한 의견수렴

## □ 추진현황

- 2025년 상반기 민선8기 공약사항 추진상황 보고회 개최 : '25. 3. 20.
- 2025년 전국 기초단체장 공약이행평가 3년 연속 SA등급 획득 : '25. 5. 16.
- 2025년 매니페스토 우수사례 경진대회 3년 연속 우수상 수상 : '25. 7. 31.
- 2025년 민선8기 시민공약평가단 운영 : '25. 8. ~9.
- 2025년 하반기 민선8기 공약사항 추진상황 보고회 개최 : '25. 10. 28.

## □ 추진계획

- 2026년 기초단체장 공약이행평가 대응 : '26. 1. ~3.
- 2026년 상반기 공약사항 추진상황보고회 개최 : '26. 3.

### 3

## 여수~남해 해저터널 건설대응 여수시 발전전략 수립 및 이행

주요업무

기획팀

- ◇ 영호남을 잇는 여수~남해 해저터널 건설로 영호남 간 인적·물적교류 촉진, 관광시너지 효과 등 사회·경제적 파급효과 분석 및 대응

▶ 해저터널 대응 발전전략 수립·추진

2025년

발전전략 수립



2026년

발전전략 이행 및  
연계사업 추가발굴

### □ 사업개요

- 용역명 : 여수~남해 해저터널 건설 대응 여수시 발전전략 수립
- 용역기간 : 2025. 2. 7. ~ 2026. 2. 4.
- 소요예산 : 123백만 원(시비 100%)
- 과업범위
  - 시간적 범위 : (기준연도) 2025년, (목표연도) 2032년
  - 공간적 범위 : 여수시 전역
  - 내용적 범위
    - ▶ 동·서·남해안을 아우르는 지역발전 여건 분석, 상위계획 검토·사업 연계
    - ▶ 지역 균형발전을 위한 권역별 발전 방향, 추진전략, 핵심 프로젝트 발굴 등

### □ 추진현황

- 전문가 자문위원회 구성·운영 : '25. 2.
- 연계사업 발굴을 위한 T/F팀 부서별 인터뷰 : '25. 2.~3.
- 착수보고회 : '25. 3. 19.
- 전문가, 시의원, 해저터널 연결부 주민 인터뷰 : '25. 4.~7.
- 중간보고회 : '25. 8. 11.
- 사업(안) 보안을 위한 실무부서 간담회 : '25. 9. 25.
- 시의회 공청회(기획행정위원회) : '25. 12 5.

### □ 추진계획

- 최종보고회 개최 : '26. 1.
- 발전전략 세부 실행계획 수립 : '26. 4. ~

### □ 연도별 투자계획

(단위 : 백만 원)

사업명	연차별 사업내역					
	총 계	2025년까지	2026년	2027년	2028년	이후
여수~남해 해저터널 건설대응 여수시 발전 전략 수립 용역	(총사업량 1식)	용역 1식	-	-	-	-
	(총사업비 123(시비))	123	-	-	-	-

- ◇ 「지속가능발전 기본법」, 「여수시 지속가능발전 기본 조례」에 기초한 지속가능발전 기본전략 및 추진계획 세부 목표 이행 및 지속가능성 확보

▶ 지속가능발전 추진계획 시행

2025년

여수 SDGs 17개 목표  
및 세부지표 이행점검



2026년

여수시 지속가능발전  
보고서 작성

## □ 사업개요

- 관계법령 : 지속가능발전 기본법, 여수시 지속가능발전 기본조례('23. 9. 19. 일부개정)
- 기본전략 : 17개 지속가능발전목표, 59개 세부목표(20년 단위)
- 추진계획 : 122개 세부추진 과제(5개년 계획)
- 주요내용
  - 여수시 지속가능발전 기본전략 및 추진계획 실행
  - 여수시 지속가능발전위원회 정례회 및 워크숍
  - 지속가능발전 관련 주요 행정계획 검토
  - 부서별 지속가능발전 세부목표 지표이행 목표치 달성 등

## □ 추진현황

- 여수시 지속가능발전 기본전략 및 추진계획 수립 용역 완료 : '24. 3.~11.
  - 사업비 : 77,170천원 / 용역업체 : (주)컨설팅앤컨설턴트
- 여수시 지속가능발전위원회 운영 및 워크숍 개최 : '25. 4.~12.
  - 지속가능발전 관련 검토대상 중·장기 계획 선정(6건) 및 주요 행정계획 검토
- 제2기 지속가능발전위원회 구성 : '25. 12. 11.
  - 임기 : '25. 12. 11. ~ '27. 12. 10.(2년간)/ 인원 : 24명(당연직 3명, 위촉직 20명)

## □ 추진계획

- 지속가능발전 관련 주요 행정계획 검토 : 연중
- 지속가능발전 추진계획 추진과제 지표 점검 : '26. 2.
- 상반기 지속가능발전위원회 정례회 및 워크숍 : '26. 4.
- 하반기 지속가능발전위원회 워크숍 : '26. 9.
- 하반기 지속가능발전위원회 정례회 및 결과보고 : '26. 12.

# 5

## 창의적인 시책발굴을 위한 공무원 시책연구모임 운영

주요업무

기획팀

◇ 공무원의 창의적인 정책연구 활동을 통해 시정발전을 위한 아이디어를 발굴·시행하여 시정 발전에 기여

▶ 시책발굴 및 시정반영 확대

2025년
(발굴) 17개 과제 (반영) 54.8%



2026년
(발굴) 18개 과제 (반영) 56%

### □ 운영개요

- 운영기간 : 2026. 1.~5.(5개월 간)
- 참여대상 : 여수시청 소속 공무원(6급 이하 전 직원)
- 구 성 : 25개 팀 이내(팀별 4~5명) \* 2026년 25개 팀 120명
- 예 산 액 : 96,000천 원(연구활동비 15,000천원, 국외연수 75,000천원, 국내연수 6,000천원)
- 주요내용 : 자율과제
  - \* 2026년 -6개 분야 (관광 10, 탄소중립 5, 조직문화 혁신 4, 보건복지 3, 인구유입 2, 문화산업 1)

### □ 추진현황

- 2026년 팀 등록 및 선정심사 : '25. 12.

### □ 추진계획

- 팀별 연구활동 진행 : '26. 1.~5.
- 최종 연구보고서 제출 : '26. 6. 1.
- 연구결과 평가(1차-서면, 2차-PT) : '26. 6.~7.
- 연구과제 소관부서 채택여부 의견 조회 : '26. 8.
- 우수연구팀 국내·외 선진지 벤치마킹 : '26. 8.~12.
- 2027년 팀 등록 및 선정심사 : '26. 12.

### □ 연도별 투자계획

(단위 : 백만 원)

사업명	연차별 사업내역					
	총 계	2025년까지	2026년	2027년	2028년	이후
창의적인 시책발굴을 위한 시책연구모임	(총사업량) 133건	17건	18건	20건	20건	21건
	(총사업비) 386(시비)	96	96	96	96	100

## 6 지방보조금 예산의 체계적 관리 강화

주요업무

예산팀

- ◇ 지방보조금 예산의 편성·운용함에 있어 지방보조사업의 사전심의 및 사후평가, 엄정한 이력관리 등 보조금 편성·집행·결산 등 전 단계에 걸친 관리체계 강화

- ▶ 지방보조금 총한도액 내 편성 강화
- ▶ 성과평가 결과 의무적 등급 배분 강화

2025년
(한도액 편성비율) 82%
(‘미흡’ 이하 등급) 19%



2026년
(한도액 편성비율) 81%
(‘미흡’ 이하 등급) 20%

### □ 운영개요

- 기 간 : 2026. 1~12월(연중)
- 관리대상 : 지방보조금 예산 과목에 해당하는 7개 통계목\*
  - \* 민간경상·행사사업보조, 민간단체·사회복지시설법정운영비보조, 사회복지·민간자본사업보조, 운수업계보조금
- 주요내용
  - (편 성) 지방보조사업 성과평가 결과 예산 편성 시 의무 반영
  - (집 행) 지방보조금 집행 단계별 체계적 관리 및 책임성 강화
  - (결 산) 부정수급 등 법령위반 제재 조치 강화 및 정산·감사 대상 확대

### □ 추진현황

- ‘25년도 여수시 지방보조금관리위원회 운영 : ’25. 1.~10.(6회)
  - \* 추경예산 편성 및 공모사업자 선정 심의 611여 건, ’24년도 지방보조사업 성과평가 560건
- ’26년도 지방보조금 본예산 편성 : ’25. 9.~12.
  - \* 450건 / 20,826백만 원 편성(운수업계보조금 제외)

### □ 추진계획

- ’26년도 지방보조금 관리계획 수립·통보 : ’26. 1.
- 지방보조금 관리교육(업무담당자 및 보조사업자) : ’26. 2.
- 지방보조금 및 신규행사축제 연구용역 추진 : ’26. 3.
- ’25년도 지방보조사업 및 주요재정사업 평가 : ’26. 5.~6.
- ’27년도 지방보조금 본예산 편성 : ’26. 9.~12.

### □ 연도별 투자계획

(단위 : 백만 원)

사업명	총 계	연차별 사업내역				
		2025년까지	2026년	2027년	2028년	이후
지방보조금 관리위원회 운영	(총사업당 위원회 운영 1식	1식	1식	1식	1식	1식
	(총사업비) 110	22	22	22	22	22
	(시 비) 110	22	22	22	22	22

## 7 주민참여예산제 운영 활성화

주요업무

예산팀

- ◇ 예산편성 과정에서 주민의 직접 참여 기회 보장으로 지방재정 운영의 투명성 및 건전성 제고로 주민참여예산 제도의 활성화 도모

### □ 운영개요

- (참여범위) 예산편성 전 과정에 대해 주민 누구나, 어떤 내용도 제안 가능
- (사업유형) 주민제안 공모사업, 동별 지역회의 제안사업, 분과위 특화사업
- (참여방법) 방문 또는 홈페이지 사업 제안·공모 등 의견 제출

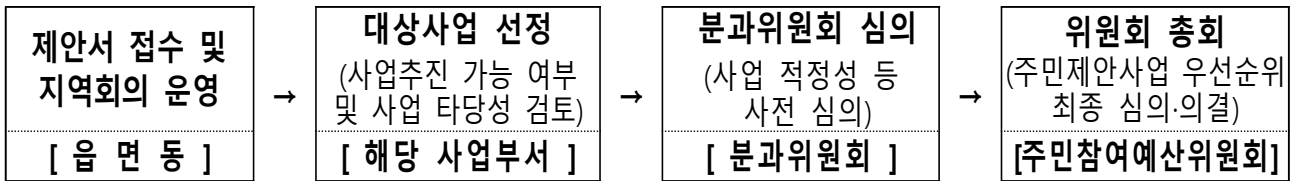

### □ 추진현황

- '25년도 주민참여 예산학교 운영 : '25. 5.
- 읍면동 지역회의 및 분과위원회(6개 분과) 운영\* : '25. 5.~7.  
\* 읍면동 지역회의 건의 : 586건 36,662백만원, 분과위 심의 결과 총회 상정 : 389건 23,586백만원, 특화사업 2건 200백만원
- '25년도 주민참여예산위원회 총회 개최 : '25. 8.
- 주민참여예산 '26년도 본예산 편성·반영 : '25. 9.~12.  
\* 2026년도 본예산 반영 : 207건 7,300백만원

### □ 추진계획

- '26년도 운영계획 수립 및 주민 제안·공모 : '26. 1.~4.
- '26년도 주민참여 예산학교 운영 : '26. 4.~5.
- 읍면동 지역회의 및 분과위원회(6개 분과) 운영 : '26. 5.~7.
- '26년도 주민참여예산위원회 총회 개최 : '26. 8.

### □ 연도별 투자계획

(단위 : 백만 원)

사업명	연차별 사업내역					
	총 계	2025년까지	2026년	2027년	2028년	이후
주민참여예산 위원회 운영	(총사업량) 1식	1식	1식	1식	1식	1식
	(총사업비) 210(시비)	42	42	42	42	42

## 8 2027년('26년 실적) 정부합동평가 대응 강화

주요업무

평가팀

- ◇ 정부의 지방자치단체 합동평가에 적극 대응하고 정책목표 달성을 통하여 시정의 대외 경쟁력을 강화하고자 함

▶ 전남도 내 시·군별 실적 순위 상승

2026년('25년 실적)  
1위 (예정)



2027년('26년 실적)  
1위 (목표)

### □ 평가개요

- 근거 : 「정부업무평가기본법」 제21조 및 동법 시행령
- 평가대상 : 17개 시·도(시·군·구 실적 포함)
- 평가범위 : 2026. 1.~12.(평가시기 2027. 1.~5.)
- 평가지표 : 93개 지표(정량지표 82개/ 정성지표 11개)
- 평가주체 : 전라남도(균형성과담당관), 행정안전부(자치행정과)
- 평가방법 : 지표별 목표달성도(정량), 지표 우수사례 선정·평가(정성)
- 평가결과 : 우수기관 상사업비·포상금, 우수지표 담당직원 포상 등

### □ 추진현황 및 계획

- 정부합동평가 평가지표 확정(행안부) : '25. 12.
- 정부합동평가 대응계획 수립 : '26. 3.
- 부서별 자체 컨설팅 실시 : '26. 3.
- 정량평가 월별 추진상황 점검 및 보고 : '26. 4.~12.
- 정성평가 우수사례 발굴 및 자료 제출(시→도) : '26. 5.~12.
- 정부합동평가 실시 및 결과 발표 : '27. 3.~5.
- 우수부서 및 우수지표 담당직원 포상 : '27. 6.

#### ◆ 최근 3년간('23년~'25년 실적) 평가 결과

- 2023년('22년 실적) : 3위(포상금 21백만원, 상사업비 130백만원) - 거북선공원 노후 경관조명 교체
- 2024년('23년 실적) : 5위(포상금 15백만원, 상사업비 100백만원) - 시청 3층 회의실 냉난방기 교체
- 2025년('24년 실적) : 3위(포상금 21백만원, 상사업비 130백만원) - 장미동산 화단 경계표시시설 설치



# 9 시정 제안 공모 및 시민 불편 적극 발굴·해소

주요업무

평가팀

- ◇ 시민과 공무원의 시정에 대한 아이디어를 발굴하여 정책 반영
- ◇ 시민 불편사항을 사전 발굴 및 신속 해결로 시정 만족도 제고

- ▶ 시책 발굴 및 시정 반영 확대
- ▶ 건문처리율 증대

2025년  
(제안) 8건 반영  
(건문) 99.7%



2026년  
(제안) 20건 반영  
(건문) 99.8%

## □ 사업개요

- 대 상 : 전 직원, 시민 / 연중
- 사 업 비 : 180백만 원(시비/ 제안제도 21, 건문보고 159)
- 주요내용 : 정주여건 개선 등 시정제안 및 불편사항 발굴 처리
- 시정제안 심사절차

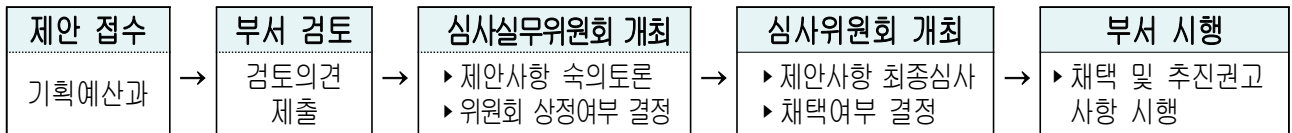

## □ 추진현황 및 계획

- 시정 제안 접수·심사('25. 12. 31. 기준)
  - ※ 접수 264건(시민 181, 공무원 83) / 채택 13건(4.9%)
- 건문 보고제 운영 현황('25. 12. 31. 기준)
  - ※ 접수 4,463건/ 처리 4,453건(99.7%), 추진중 10건 / 참여 직원 425명
- '26년 시정제안 및 건문보고제 운영계획 수립 : '26. 1.
- 제안심사실무위원회 위촉(전문가, 공무원) : '26. 1.~2.
- 제안심사위원회 개최 및 우수제안 심사·시상 : 반기별
- 건문보고제 참여 우수부서 선정·시상 : 반기별

## □ 연도별 투자계획

(단위 : 백만 원)

사업명	연차별 사업내역					
	총 계	2025년까지	2026년	2027년	2028년	이후
시정제안, 건문보고	(총사업량) 1식	1식	1식	1식	1식	1식
	(총사업비) 956(시비)	232	180	182	182	182

# 10 행정서비스 향상을 위한 시민중심 고객만족도 평가

주요업무  
평가팀

- ◇ 시 행정서비스에 대한 시민 체감도 직접 평가로 시정 참여기회 확대
- ◇ 민원 처리에 대한 평가 환류로 수요자 중심의 행정서비스 향상 도모

▶ 만족도 평가 응답자 수(설문조사 표본) 확대를 통한 평가 결과의 신뢰도 제고

2025년  
(응답자) 2,587명



2026년  
(응답자) 2,700명

## □ 운영개요

- 기 간 : 연중(상반기 2~6월/ 하반기 7~11월)
- 대 상 : 63개 민원 및 인·허가부서(업무 담당자)
- 평가항목 : 4개 항목(품위·친절성/ 신속·정확성/ 공정성/ 책임·성실성)
- 평가방법 : 모바일(카카오톡) 설문<sup>①</sup> → 미응답자 전문기관 전화 조사<sup>②</sup>
- 결과활용 : 교육·인사 등 정책자료 활용 및 우수직원 인센티브 지급

## □ 추진현황

- 2025년 「시민중심 고객만족도 평가제」 운영 계획 수립 : '25. 2. 14.
  - 모바일 설문 서비스기관 계약 체결 : '25. 2. 17.
  - 전문기관 위탁 전화조사 용역 착수 : '25. 3. 5.
  - 평가 결과 분석·공유 및 우수직원 인센티브 지급 : '25. 7./ 12.
- ※ ('25년 종합평점) 97.03점/ '24년(96.55점) 대비 0.48점 상향

## □ 추진계획

- 2026년 운영 계획 수립 및 전문기관 계약 체결 : '26. 1.~2.
- 상·하반기 고객만족도 평가 실시 : '26. 2.~11.
- 평가 결과 분석·개선 및 포상(총 20명/ 상장 + 상품권) : '26. 7./ 12.

## □ 연도별 투자계획

(단위 : 백만 원)

사업명	연차별 사업내역					
	총 계	2025년까지	2026년	2027년	2028년	이후
시민중심 고객만족도 평가제 운영	(총사업량) 1식	1식	1식	1식	1식	1식
	(총사업비) 75(시비)	15	15	15	15	15

# 11 2026년 공공서비스디자인 제도 운영

주요업무

평가팀

- ◇ 정부 정책의 전 과정에 주민, 전문가, 행정기관 등 국민디자인이 함께 참여하여 협업을 통한 수요자 중심의 정책 발굴 및 맞춤형 행정서비스 제공

## □ 운영개요

- 기간 : '26. 1.~10.
- 대상 : 중앙행정기관 및 전국 지방자치단체(주관 : 행정안전부)
- 운영방법 : 정책 수요자(시민, 전문가)·서비스디자이너(행안부 지원)·공급자(공무원)가 설계 과정 전반에 함께 참여하여 수요자 중심의 정책 발굴
- 지원과제 : 8개 분야\*
  - \* 산업지원, 사회복지, 안전/생활/편리, 문화/관광, 어린이/교육, 지역환경개선, 마을공동체, 기타
- 구성/운영 : 13명 내외(공무원 4, 일반시민 및 전문가 7, 서비스디자이너 2)
- 운영절차

<b>지원과제 공모</b>	<b>지원과제 심사*</b>	<b>지원과제 선정*</b>
· 공공서비스디자인 계획 통보 → 지원과제 공모	· 지원과제 심사 및 컨설팅	· 지원과제 선정 시 디자인단 운영비 지원
1월중	2월중	3~4월
<b>구성 및 운영</b>	<b>우수과제 공모·심사*</b>	<b>인센티브 부여*</b>
· 디자인단 구성 및 운영 - 운영회의(10회) 진행	· 1차(서면), 2차(온라인), 3차(성과공유대회 발표) 심사 실시	· 우수과제 기관 포상
4월~8월	7월~8월	9월중

## □ 추진현황 및 추진계획

- 우수상(행정안전부 장관상) 수상 : '25. 9. 1.
- \* 여수시 과제 : 따뜻한 사람의 온기를 잇는 섬섬온당(섬, 섬으로 온 당신)
- '26년 공공서비스디자인 계획 수립 및 과제 발굴 공모 : '26. 1.~2.
- 과제 선정 및 서비스디자이너 매칭 : '26. 3.~4.
- 국민정책디자인단 운영 : '26. 4.~8.
- 서면·온라인·대면·현장발표심사 : '26. 7.~8.
- 우수과제 선정 및 포상 : '26. 9.~10.

## □ 연도별 투자계획

(단위 : 백만 원)

사업명	연차별 사업내역					
	총 계	2025년까지	2026년	2027년	2028년	이후
공공서비스	(총사업량) 1식	1식	1식	1식	1식	1식
디자인	(총사업비) 5(시비)	5.6	5	6	6	6

## 12 2차 이전 대상 수도권 공공기관 유치 활동 전개

주요업무  
평가팀

- ◇ 우리 시 지역 특성 및 남해안 거점도시에 적합한 공공기관의 성공적인 유치로 인구 증가 및 지역경제 활성화 도모

▶ 2차 이전 대상 공공기관 유치

2025년  
유치활동



2026년  
공공기관 유치

### □ 추진개요

- 기 간 : 2026. ~ 대상 공공기관 유치 시까지
- 대상기관 : 여수시 내 유치 가능한 모든 공공기관
  - \* 코레일관광개발(주), 한국문화관광연구원, 해양환경공단, 한국어촌어항공단, 한국해양조사협회, 다도해해상국립공원 생태탐방원, 다도해해상국립공원 동부사무소 등
- 주요내용
  - 유치 대상 공공기관 선정 및 정부 동향을 살펴 유치 활동 전개
  - 기존 유치된 공공기관 존치 지원

### □ 추진현황

- 수도권 소재 공공기관 2차 이전 대응 계획수립 연구 용역 : '21. 5.
- 「공공기관 유치 대응 T/F팀」 구성 운영 : '23. 7.
- 여수시 공공기관 등의 유치 및 지원에 관한 조례 제정 및 개정
  - (제 정) '22. 8./ 토지 무상제공, 건축비와 임대료 지원 등
  - (전면개정) '23. 12./ 분양가 차액보조, 건축물 분양 또는 임대 등 \*축소
  - (재 개정) '24. 7./ 사옥토지 제공, 건축비 및 임차료 비용보조 등 \*확대

### □ 추진계획

- 최근 정부의 균형발전 정책 기조 및 수도권 공공기관 2차 이전 논의에 따라, 관련 부처 및 국회 동향 상시 파악
- 정부(국토교통부) 공공기관 2차 지방 이전 기본계획(용역 등) 확정 시 지역 정치권 및 전남도 등과 협력하여 적극적인 유치 활동 전개
- 공공기관 유치 후보 부지(택지개발 포함) 조사 및 현황 작성·관리
- 공공기관 유치 대응 T/F팀 회의 개최

# 13 시·의회 간 상생발전을 위한 업무지원 강화

주요업무  
의회법무팀

- ◇ 시·의회 간 신뢰와 협력을 바탕으로 상호 정보공유와 소통창구 확대 등 긴밀한 협조체계 구축을 통한 상생발전 도모

## □ 사업개요

- 사업기간: 2026. 1.~12.(연중)
- 주요내용
  - 시정 주요시책 및 현안업무 사전설명을 통한 소통행정 실현
  - 시정 현안에 대한 상호 피드백 강화로 행정 신뢰성 확보
  - 시정정보 적기 제공 및 협력을 통한 시-의회와의 갈등 예방

## □ 추진현황

- 전체의원 간담회 등 : '26. 2.~11.
- 2026년도 주요업무보고(상·하반기 2회) : '26. 2./ '26. 7.
- 시정 질문·답변 : '26. 3.~12.

## □ 추진계획

- 2026년도 시의회 정례회 및 임시회 협력 지원 : 연중
- 전체의원 간담회, 의장단 회의, 주요업무보고 등 지원 : 수시
- 행정사무감사, 시정질문·답변 대응 및 지속 관리 : 수시
- 시정에 대한 의원 요구자료 제공 및 현황 관리 : 수시

## □ 연도별 투자계획

(단위 : 백만 원)

사업명	연차별 사업내역					
	총 계	2025년까지	2026년	2027년	2028년	이후
의정활동 업무추진	(총사업량) 5식	1식	1식	1식	1식	1식
	(총사업비) 340(시비)	68	68	68	68	68

# 14 시민의 법률고충 해결 창구 운영

주요업무  
의회법무팀

- ◇ 시민생활 불편, 불합리한 규제를 개선하여 지역의 혁신성장 도모
- ◇ 법률·세무분야 정보에 취약한 시민에게 무료 법률상담을 지원

<ul style="list-style-type: none"> <li>▶ 규제애로 발굴 및 개선 건의</li> <li>▶ 무료법률상담 운영실적</li> <li>▶ 세무분야 고충상담 및 시정 개선</li> </ul>	2025년	2026년(목표)
	<ul style="list-style-type: none"> <li>▶ 12건</li> <li>▶ 559건</li> <li>▶ 150건</li> </ul>	<ul style="list-style-type: none"> <li>▶ 15건</li> <li>▶ 560건</li> <li>▶ 150건</li> </ul>

## □ 추진개요

- 대 상 : 기업, 소상공인, 법률·지방세 분야 접근 취약계층 등
- 사 업 비 : 29백만 원(규제개선 10, 세무상담 3, 무료법률상담 16)
- 주요내용 : 규제애로 개선, 법무·지방세 취약계층 무료상담 제공 등

## □ 추진현황

- 불합리한 규제개선 과제 발굴(12건)
- 조례, 규칙 등 市 등록 규제 개선(127건)
- 무료법률상담 운영(559건)
- 지방세 고충민원 및 세무 상담(150건)

## □ 추진계획

- 부서별 규제개선 과제 선정 및 개선안 제출 : 연중
- 무료법률상담실 운영(매주 월, 2시간) : 연중(주1회)
- 납세자보호관 선정대리인 제도 활성화를 위한 홍보 : 연중
- 납세자 권리 취약분야 고충민원 선제 발굴 : 연중

## □ 연도별 투자계획

(단위 : 백만 원)

사업명	연차별 사업내역					
	총 계	2025년까지	2026년	2027년	2028년	이후
규제혁신 서비스지원	(총사업량) 1식	1식	1식	1식	1식	1식
	(총사업비) 51(시비)	11	10	10	10	10
납세자보호관 현장상담	(총사업량) 1식	1식	1식	1식	1식	1식
	(총사업비) 16(시비)	4	3	3	3	3
무료법률 상담 운영	(총사업량) 1식	1식	1식	1식	1식	1식
	(총사업비) 81(시비)	17	16	16	16	16

---

## 2. 산업지원과

---

### I. 핵심추진사업

1. 여수석유화학산업 경쟁력 강화방안 마련
2. 여수국가·오천일반산단 재생사업 추진

### II. 신규시책사업

1. 여수국가산업단지 AX 실증산단 구축사업

### III. 주요업무

1. 여수산단 복합문화센터·오천산단 청년문화센터 건립
2. 미래산업 선도기업 중점 전략적 투자유치
3. 적극적인 투자기업 사후관리 및 협력체계 구축
4. 여수석유화학산업 경쟁력 강화 기반구축
5. 여수석유화학산업 탄소중립 산업구조 전환
6. 산단지역 환경·건축분야 인·허가 업무 원스톱 처리
7. 소통과 상생의 노사문화 정착 및 복지증진
8. 여수국가산단과 지역의 상생발전 도모

# 행정 여건 및 업무 정책 방향

## I

### 행정 여건

- ① 여수 석유화학산업 위기에 따른 지역경제 침체
  - ▶ 글로벌 경쟁력 및 수익성 악화, 중국·중동발 공급 과잉
  - ▶ NCC공장 가동률 저하, 생산액·수출액 감소
  - ▶ 협력업체 매출액 감소, 고용불안 가중, 지방세수 감소 등 지역경제 위기
- ② 여수시 석유화학산업 위기 극복을 위한 선제대응지역 지정
  - ▶ 금융 재정, 연구개발, 고용안정 등 국가 지원 근거 마련
- ③ 여수미래혁신지구 친환경·고부가가치 사업 기반 구축
  - ▶ KCL·한국화학연구원 등 8개 기관 입주
  - ▶ 산단형 초임계 CO2 발전 산업화 지원센터, 생분해성 플라스틱 평가기반 구축 등 10개 사업 추진 중
- ④ 노사 신뢰기반 기업안정화 대책 및 지역상생 발전방안 지속 강구
  - ▶ 노·사 간 존중과 신뢰로 상생의 노사문화 정착 필요
  - ▶ 시민과 함께하는 특성화된 동반성장사업 추진 여건 마련

## II

### 업무 정책방향

■ 기업하기 좋은 환경조성으로 성장도시 기반 구축

■ 석유화학산업 기반의 지역경제 연착륙 지원 및 미래형 산업구조 도약

- ① 여수 석유화학산업 위기 조기 극복 및 경쟁력 제고 사업 추진
  - ▶ 선제대응지역 지정 관련 사업 확보(5개 분야, 19개 사업 3,707억 원)
  - ▶ 여수석유화학 위기대응 기업애로 건의사항 해결 : 16개 사업
- ② 산업단지 경쟁력 강화, 산단 노후 기반시설 정비 사업 추진
  - ▶ 미래혁신지구 내 R&D 사업을 통한 지역 기업 지원 확대
  - ▶ 국가·지방산단 노후 기반시설 정비를 위한 재생 사업 추진
- ③ 신산업, 관광산업 등 투자유치 분야 다각화 및 지원 강화
  - ▶ 수요자 중심 찾아가는 설명회 등 적극적인 투자 마케팅 실시
  - ▶ 기업에 행·재정적 지원 강화
- ④ 상생의 노사문화 정착과 노동자 복지 증진 및 지역상생 발전방안 마련
  - ▶ 노사의 사회적 책임 실천 및 근로자 사기진작으로 노사갈등 예방
  - ▶ 산단기업과 지역의 동반성장을 통한 도시성장의 선순환 구조 구축



# 1. 핵심 추진 사업

## 1 여수석유화학산업 경쟁력 강화방안 마련

핵심추진사업  
화학소재산업팀

- ◇ 글로벌 경기침체의 장기화, 주요국 공급망 강화, 對중국 수출감소 등의 원인에 따라 여수 석유화학산업의 위기 장기화 우려로 대응 전략 마련

### □ 선제대응지역 지정개요

- 근거 : 지역 산업위기 대응 및 지역경제 회복을 위한 특별법 제8조
- 지정기간 : 2025. 5. 1.~2027. 4. 30.(2년)
- 대상산업 : 기초화학물질 제조업, 합성고무 및 플라스틱 제조업
- 신청사업 : 5개 분야 19개 사업(총사업비 : 3,707억 원)
- 사업내용 : 연구개발 지원, 금융 재정지원, 고용안정 지원, 석유화학 중소기업 컨설팅 지원, 소상공인 등 기타 지원

### □ 추진현황

- 여수 석유화학산업 위기대응 협의체\* 구성 : '24. 9. 19.  
\* (구성) 전남도, 여수시, 도시의원, 여수상공회의소, 산단 기업, 지역대학 및 연구기관  
- '24. 11.~'25. 12.까지 위기대응 협의체 회의 총 5회 개최
- 산업위기 선제대응지역 지정 신청(전남도→산업부) : '25. 3. 14.
- 산업위기 선제대응지역 지정(←산업부) : '25. 5. 1.
- '25년 선제대응지역 지정 예산 확보(210.4억 원) : '25. 5.~7.  
- 이차보전(3%), 일자리지원사업, 기업지원, 산단 공업용수사업 등
- '26년 정부 본예산 확보 추진(849.5억 원) : '25. 7.~12.  
- 이차보전(3%) 및 맞춤형 지원사업, 보통교부세 추가 확보 등
- 석유화학산업 지원 특별법 제정 : '25. 12. 2.  
- '25. 6. 11. 주철현, 조계원 국회의원 등 12인 발의  
- 세제 및 재정지원, 연구개발 및 인력양성, 고용 및 지역경제 지원 등

### □ 향후계획

- 선제대응지역 지정 이후 지원 사업 추진 : '25. 5.~'27. 4.  
- 선제대응지역 지정 신청 사업 반영, 기업 애로 건의사항 적극 해결

## 2 여수국가·오천일반 산단 재생사업 추진

핵심추진사업

산단관리팀

- ◇ 준공 후 30년 이상 경과된 산업단지의 노후화된 주차장, 도로, 공원 등 기반시설 재생 및 산단 경쟁력 강화를 위한 환경개선 추진

### 가. 여수국가산단 재생사업 지구계획 수립 용역

#### 사업개요

- 용역기간 : 2021. 12.~2026. 12. ※ 일시정지 : 2025. 12. 26.(1차분)
- 사업비 : 27억 원(국비 13.5<sup>50%</sup>, 시비 13.5<sup>50%</sup>)
- 주요내용 : 재생사업 지구 지정 및 재생시행계획 수립 용역(20억 원)  
남수가도교 개축공사 기본 및 실시설계 용역(7억 원)  
- 총 사업비 476억원 규모/ 주차장 2,400면, 도로확장(3개구간), 공원조성 2개소

#### 추진현황

- 남수가도교 개축 설계 용역 예산 확보/입찰 공고 : '24. 11./12.
- 남수가도교 공법선정 보고(시장님) : '25. 9. 22.
- 재생사업 지구계획 사전컨설팅 완료(국토연구원) : '25. 11. 18.

#### 향후계획

- 재생사업지구계획 초안 입안/ 타당성검증 의뢰 : '26. 3.
- 재생사업지구계획 국토부 승인·고시, 공사 착공 : '27. 1.

### 나. 오천일반산단 재생사업

#### 사업개요

- 사업기간 : 2018.~2027.
- 사업비 : 186.5억원(국비 89.33<sup>47.9%</sup>, 시비 97.17<sup>52.1%</sup>)
- 주요내용 : 4개 사업(도로 확장·신설, 주차장, 공원, 녹지조성)  
- 도로 확장 및 신설 1.1km, 주차장 3개소(73면), 공원 1개소 및 녹지 2개소

#### 추진현황

- 감정평가 및 보상 추진(90%) : '23. 2.~'26. 6.
- 공사 일시정지 해지 : '25. 10. 14.
- 재생계획 및 시행계획 재고시 : '25. 10. 30.

#### 향후계획

- 공사 1차분(도로, 녹지)/2차분(주차장, 공원) 추진 : '26./ '27.

## 연도별 투자계획

(단위 : 백만 원)

사업명	연차별 사업내역			
	총 계	2025년까지	2026년	이후
여수국가산단 재생사업 지구계획 수립 용역	(총사업량) 용역 4종	용역4종	-	-
	(총사업비) 2,700	2,700	-	-
	(국 비) 1,350	1,350	-	-
	(시 비) 1,350	1,350	-	-
여수 오천일반산업 단지 재생사업	(총사업량) 1식	보상, 착공	공사진행	준공
	(총사업비) 18,650	17,990	660	-
	(국 비) 8,933	8,273	660	-
	(시 비) 9,717	9,717	-	-

## [참고] 사업계획도



여수국가산단 재생사업 계획도

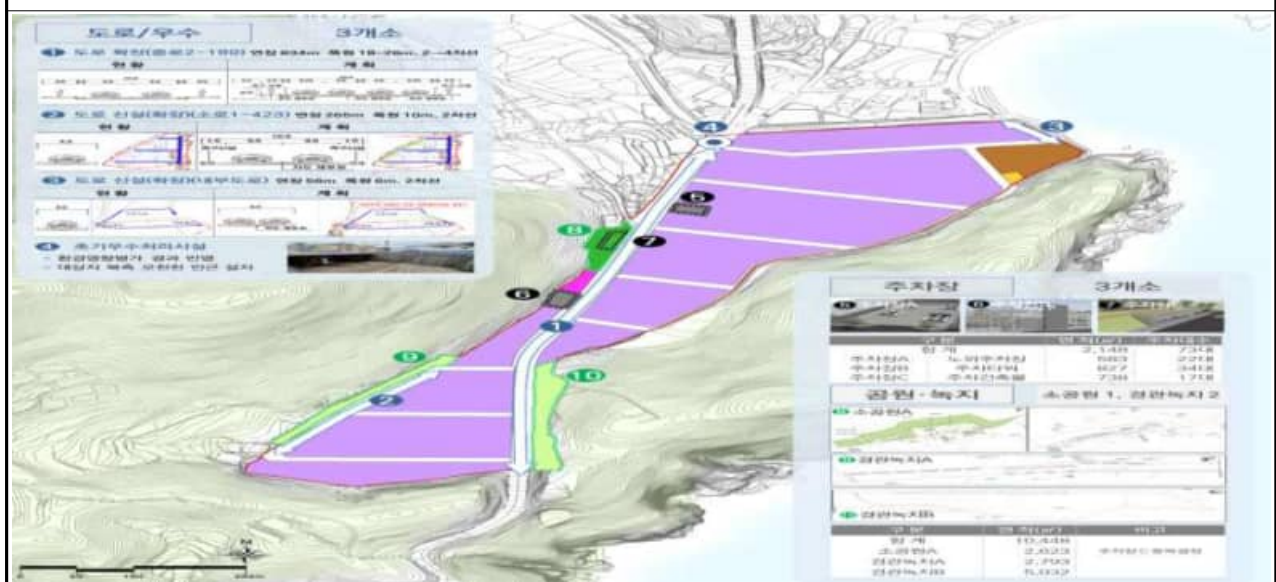

오천일반산단 재생사업 계획도

## 2. 신규 시책사업

### 1 여수국가산업단지 AX 실증산단 구축사업

신규시책사업  
화학소재산업팀

◇ 여수산단 경쟁력 강화를 위해 AX\* 기반 스마트 공정 개선 및 AX혁신기술 적용 개별 사업장 맞춤형 기술개발 지원

\* AX(AI Transformation) : 인공지능 중심으로 운영 방식, 업무 구조 등을 재설계, 변화하는 과정, 이를 통한 사업구조 혁신, 의사결정 구조 재편 등 효율성과 경쟁력을 극대화 목표

#### □ 사업개요

- 기간 : 2025. 9. ~ 2028. 12. (40개월)
- 사업비 : 205.56억 원 (국 140<sup>68.1%</sup>, 도 8.4<sup>4.1%</sup>, 시 19.6<sup>9.5%</sup>, 민 37.56<sup>18.3%</sup>)
- 사업주체 : 산업부(산단공, 전남도, 여수시) / 전남TP 화학산업센터(주관기관)  
\* 참여기관(기업) : GS칼텍스(주), TKG휴켄스, 전남대학교, 산학융합원 등 9개소
- 사업내용
  - (AX 대표선도공장) 대기업(GS칼텍스, 휴켄스)을 대표 선도공장으로 지정, 석유 화학 대표 AX기술을 적용한 확산모델로 창출
  - (AX 종합지원센터) 기 구축된 시설 내 AX센터 조성, AI기반 HW, SW인프라구축  
\* 중소·중견 40개사 AX 기업실증 지원(비용 절감, 제품 개발, 공정 개선, 안전환경 모니터링 등)
  - AX 마스터플랜 수립 및 산학연 협력 얼라이언스 구성 및 운영

#### □ 추진현황

- AX 실증산단 구축사업 전남지역 설명회 : '25. 6. 24.
- AX 실증산단 구축사업 관련 업무협의 : '25. 7월 중
- AX 실증산단 구축사업 공모 신청 : '25. 7. 28.
- 선정평가위원회 결과 통보 : '25. 9.
- 산단 AX 마스터플랜 수립 착수 : '25. 9. ~

#### □ 추진계획

- AX 종합지원센터 구축 : '26. 1. ~ '28. 6.
- AX 협력 얼라이언스 구성 및 운영 : '26. 1. ~ '28. 12.

□ 기대효과

- AX 지원 기반 구축으로 여수 석유화학 기업의 경쟁력 강화
- 기 추진중인 인력양성 사업 및 연구기반 활용으로 사업효과의 증대, 중소·중견기업의 첨단산업 진입 장벽 해소

□ 연도별 투자계획

(단위 : 억 원)

사업명	연차별 사업내역					
	총 계	2025년	2026년	2027년	2028년	이후
여수국가산업단지 AX 실증산단 구축사업	(총사업비) 205.56	49.75	29.27	88.07	38.47	-
	(국 비) 140	40	20	60	20	-
	(도 비) 8.4	-	3	3	2.4	-
	(시 비) 19.6	-	-	9.8	9.8	-
	(민 자) 37.56	9.75	6.27	15.27	6.27	-

### 3. 주요업무

#### 1 여수산단 복합문화센터 · 오천산단 청년문화센터 건립

주요업무  
산단관리팀

- ◇ 산단 노동자가 근무지와 가까운 곳에서 문화·복지·편의기능을 함께 누릴 수 있는 복합(청년)문화센터를 건립하여 노후 산단 근로환경 개선

#### 가. 여수국가산단 노동자 복합문화센터 건립

##### □ 사업개요

- 기간/위치 : 2021. 6.~2027. 6./ 주삼동 1038-1번지(여수미래혁신지구)
- 사업비 : 113억 원(국비 35<sup>31%</sup>, 도비 4.5<sup>4%</sup>, 시비 73.5<sup>65%</sup>)
- 규모 : 지상 6층, 연면적 2,540.14㎡
- 주요내용 : 복합문화공간, 골프연습장, 헬스장, 근로자 건강지원센터 등

##### □ 추진현황 및 추진계획

- 건축 기본 및 실시설계 용역 : '23. 12.~'24. 12.
- 행정절차 이행(설계 안전성 검토 등) : '25. 1.~ 12.
- 공사 추진 및 센터 개관 : '26. 3.~'27. 3.

#### 나. 오천일반산단 청년문화센터 건립

##### □ 사업개요

- 기간/위치 : 2024. 8.~2027. 12./ 망양로 477(現 오천산단협동조합 사무실)
- 사업비 : 57.2억 원(국비 40<sup>70%</sup>, 도비 5.14<sup>9%</sup>, 시비 12.06<sup>21%</sup>)
- 주요내용 : 특산물판매장, 조합사무실, 건강증진센터, 헬스장, 다목적실 등
- 시행주체 : (전담) 산단공 (건립) 전남도·여수시 (운영\*) 오천산단협동조합
- \* 운영비 : 특산물전시판매장 · 프로그램 수입, 조합기금 등 자체마련

##### □ 추진현황 및 추진계획

- 건립사업 업무 추진 협약 체결(시↔산단공) : '24. 8. 26.
- 건립부지 기부채납 등기완료(오천조합→시) : '24. 11. 26.
- 건축 기획용역 : '25. 1.~'26. 6.
- \* 사업계획 협의에 따른 건축기획용역 일시중지(2025. 8. 4.)
- 건축설계공모/기본 및 실시설계 : '26. 6. ~'26. 12.
- 공사 추진 및 센터 개관 : '26. 12.~'27. 12.

연도별 투자계획

(단위 : 백만 원)

사업명	연차별 사업내역					
	총 계	2025년까지	2026년	2027년	2028년	이후
여수국가산단 노동자 복합문화센터 건립	(총사업량) 1개소	설계	건립	건립	-	-
	(총사업비) 12,300	6,348	5,952	-	-	-
	(국 비) 3,500	3,500	-	-	-	-
	(도 비) 450	450	-	-	-	-
	(시 비) 8,350	2,398	5,952	-	-	-
오천산업단지 청년문화센터 건립	(총사업량) 1개소	건축기획용역	설계	건립	-	-
	(총사업비) 5,720	23	219.5	5,477.5	-	-
	(국 비) 4,000	23	219.5	3,757.5	-	-
	(도 비) 514	-	-	514	-	-
	(시 비) 1,206	-	-	1,206	-	-

[참고] 조감도



<층별 구성안>

구분	시설
1층	편의점, 북카페, 복합문화공간
2층	헬스장, 심터, 골프연습장, 관리사무실
3층	건강지원센터
4층	다목적강당, 회의실
5층	사무실, 회의실
6층	기계실

여수국가산단 노동자복합문화센터



<층별 구성안>

구분	시설
1층	특산물전시판매장
2층	오천산단 조합사무실, 구내식당
3층	건강지원센터 헬스장, 탈의·샤워실
4층	다목적실, 라운지2, 멀티실, 책침터

오천일반산단 청년문화센터

## 2 미래산업 선도기업 중점 전략적 투자유치

주요업무  
투자유치팀

- ◇ 민선 8기 30개 기업유치 및 투자실현 80% 목표 달성을 위한 투자 촉진
- ◇ 미래 신성장산업 기업 중심의 전략적 투자유치를 통한 도시 경쟁력 제고

▶ 투자협약 누적 기업수

2025년  
29개사



2026년  
30개사

### □ 민선 8기 투자유치 목표

- 30개 기업 4조 투자유치, 신규일자리 4천개

(단위: 개소, 천억 원, 백명)

합계			2022. 7.~			2023년도			2024년도			2025년도			~2026. 6.		
기업	금액	고용	기업	금액	고용	기업	금액	고용	기업	금액	고용	기업	금액	고용	기업	금액	고용
30	40	40	3	5	5	8	10	10	8	10	10	8	10	10	3	5	5

※ 투자협약(MOU) 현황('22. 7.~'25. 12.)

- ▶ 29개 기업, 투자액 8조 4,702억 원, 고용 창출 2,983명

### □ 추진계획

<투자유치>

- 주요 산단별 전략적 투자유치 마케팅 : 연중
  - 여수산단·울촌융복합(첨단소재, 신재생 등), 묘도지구(수소 등), 화양·경도지구(관광)
- 관내·외 잠재투자기업 대상 투자설명회 : 연중
  - 6월 전라남도 투자설명회(서울), 10월 산업부 투자설명회(인베스트 코리아) 참가
- 국내·외 행사 연계 투자유치 홍보(IR) 추진
  - 11월 산업부 외국인투자유치 현장 카라반(간담회) 참여, 코트라 및 개별 기업본사 방문 등
- 한·영·중국어별 투자유치 홍보물 제작·활용

<기업지원체계 구축·운영>

- 기업 맞춤형 원스톱 지원 창구 서비스 구축·가동
  - 프로젝트별 TF팀 운영, 전담 공무원 지정 등 기업 맞춤형 정보·서비스 제공
- 협력 기반의 통합적 기업지원체계 구성·운영
  - 우리 시(10개 팀) 및 유관기관(5개 기관) 등으로 구성을 통한 신속한 민원 처리

### □ 연도별 투자계획

(단위 : 백만 원)

사업명	연차별 사업내역					
	총 계	2025년까지	2026년	2027년	2028년	이후
미래산업 선도기업 중점 투자유치	(사업량)	국내외 투자유치활동	국내외 투자유치활동	국내외 투자유치활동	국내외 투자유치활동	국내외 투자유치활동
	(사업비) 시비190	54	34	34	34	34



### 3 적극적인 투자기업 사후관리 및 협력체계 구축

주요(신규)업무  
투자유치팀

- ◇ 투자기업의 안정적인 정착·운영을 지원하여 투자 효과의 극대화
- ◇ 투자성과의 지속 확산과 지역경제 활성화 기여

#### □ 투자유치 현황

- 협약현황(2014년 이후): 152건 176개 기업, 28조 5,099억 원, 12,989명
- 2026년 보조금 지원(예상)액: 5개 기업 42억(도 17, 시 25)
  - 보조금 지원 사례: 12건 581억(국 442, 도 67, 시 64, 기타 8\_광양)
  - ▶ 최근 기업 재정악화(화학산업 불황), 산업구조(화학→신산업) 변경 등으로 추가 신청 예상

#### □ 추진계획

- 투자유치기업 초청 간담회 개최 : '26. 11.
  - (대상) MOU 체결 후 투자 실현 기업 (시기) 연 1회
  - (내용) 우수사례 발표, 건의 사항 수렴 및 정책 반영 논의 등
- 투자유치기업 보조금 사용 점검 및 컨설팅 : '26. 6./ 12.
  - (대상) 보조금 지원 기업 (시기) 반기별 1회 (방법) 사업장 방문 조사
  - (내용) 보조금 지급 조건 이행 여부 점검 및 개선 과제 발굴 등
- 기업별 PM 지정 운영·관리 : 수시
  - 전담 공무원 지정 및 지속적인 기업 모니터링(대응체계 구축)
  - 차별화된 기업 맞춤형 정보·서비스 제공 및 추가 투자 유도 등

#### □ 기대효과

- 기업 애로사항을 조기에 파악하고 맞춤형 해소 방안을 제시하여  
기업 만족도 제고 및 투자기업과 지역의 상호 네트워크 구축

#### □ 연도별 투자계획

(단위 : 백만 원)

사업명	연차별 사업내역					
	총 계	2025년까지	2026년	2027년	2028년	이후
투자유치기업 사후관리체계	(사업량) 151개소	-	30개소	30개소	30개소	61개소
	(사업비) 40	-	10	10	10	10

## 4 여수석유화학산업 경쟁력 강화 기반구축

주요업무  
화학소재산업팀

- ◇ 석유화학산업 경쟁력 강화 및 신성장 동력 창출을 위한 혁신기반 구축
- ◇ 여수국가산단 기업의 애로기술 발굴·지원을 통한 신성장 기반 마련

### 가. 전남테크노파크 지역수요 맞춤형 연구개발사업 지원

#### □ 사업개요

- 기간/위치 : 2026.~ / 여수국가산단
- 총사업비 : 50백만 원(시비)
- 사업주체 : (주관)여수시/ (기획수행기관)전남테크노파크
- 사업내용 : 석유화학산업 경쟁력 강화를 위한 사업 발굴 및 정부 공모 사업 대응 사전기획

#### □ 추진현황 및 향후계획

- 「여수시 재단법인 전남테크노파크 지원에 관한 조례」 제정 : '24. 5.
- 연구개발 기획과제 발굴 및 수요조사(전남테크노파크, 연구기관, 기업 등) : '26. 2.
- 연구개발 기획과제 선정(여수시, 전남테크노파크) : '26. 4.
- 기획보고서 작성 및 정부 공모사업 대응 : '26. 5.

### 나. 여수석유화학 중소·중견기업 맞춤형 혁신기술 지원사업 추진

#### □ 사업개요

- 기 간 : 2026. 6.~2027. 6.(1년)
- 사 업 비 : 295백만원(시비 200<sup>67.8%</sup>, 화학연 60<sup>20.3%</sup>, 자부담 35<sup>11.9%</sup>)
- 사업주체 : (주관)여수시/ (기획수행기관)한국화학연구원
- 사업내용
  - 여수시 내 석유화학 업종 중견·중소기업 중 기술지원 애로기술 발굴
  - 한국화학연구원과 공동 연구를 통한 기술개발 및 사업화 지원

#### □ 추진현황 및 향후계획

- 여수 석유화학 중소·중견기업 애로기술 수요조사 : '24. 8.~9.
- '25년 기업 애로기술 지원사업 과제 선정(2건) : '25. 6.
  - Polybutene-1 품질 개선을 위한 상용 촉매 중합 연구 개발[(주)일렘테크놀러지]
  - 디스플레이, 반도체용 고순도 사이클로펜탄온 국산화를 위한 수분·금속 정제 및 최적화 기술 개발[(주)케이엔케이인터내셔널]
- '26년 수요조사 및 지원사업 추진 : '26. 3.~'27. 6.

## 다. 탄소포집활용(CCU) 실증지원센터 구축사업

### □ 사업개요

- 기간/위치 : 2022.~2026.(5년)/ 미래혁신지구(주삼동 1032-2, 9)
- 총사업비 : 280억 원(국비 100<sup>35.7%</sup> 도비 72<sup>25.7%</sup>, 시비 108<sup>38.6%</sup>)
  - ※ 기투자 251억(시비 106억) / 2026년 29억 원(시비 2억)
- 주체/주관 : 산업부(전남도, 여수시)/한국화학연구원 ※ 참여기관 : 전남대학교
- 사업내용 : CCU 상용화 촉진을 위한 산업 특성 반영 실증센터 및 장비 구축
  - (센터구축) 부지 11,107m<sup>2</sup>, 연면적 2,200m<sup>2</sup>(실증동 1,200m<sup>2</sup>, 기술지원동 1,000m<sup>2</sup>)
  - (장비구축 및 기술지원) 18종/ CCU 제품 실증 제작·평가인증 지원

### □ 추진현황 및 향후계획

- CCU 실증지원센터 구축사업 공모 선정(산업부) : '22. 6.
- 국가과학기술연구회(NST) 이사회 '지역조직 설치' 승인 : '23. 3.
- 실증동 및 기술지원동 준공 및 장비구축 : '25. 1.
- 기술지원 : '26.~

## 라. 초임계 CO<sub>2</sub> 발전 산업화 지원센터 구축

### □ 사업개요

- 기간/위치 : 2023.~2027.(5년)/ 미래혁신지구 A4-2
- 총사업비 : 323.2억 원(국비 180<sup>56%</sup>, 도비 48<sup>15%</sup>, 시비 72<sup>22%</sup>, 민자 23.2<sup>7%</sup>)
  - ※ 기투자 235.6억(시비 69.6억) / 2026년 60.8억(시비 1.2억) / 2027년 26.8억 원(시비 1.2억)
- 전담/주관 : 산업통상부/ 한국전력공사 전력연구원
  - ※ 참여기관 : 전남TP, KCL, KTL, 한국에너지공단
- 사업내용 : 초임계\* 이산화탄소 발전기술의 상용화 및 기술지원 인프라 구축
  - \* 초임계 유체 : 액체와 기체 두 상태를 서로 분산할 수 없게 되는 상태
  - (센터구축) 부지 5,289m<sup>2</sup>, 연면적 1,534m<sup>2</sup>(플랜트 894m<sup>2</sup>, 기술지원동 640m<sup>2</sup>)
  - (장비구축 및 기술지원) 2MW급 파일럿 실증플랜트/ 기술표준화

## □ 추진현황 및 향후계획

- 산업부 공모사업 선정 : '23. 4. 24.
- 센터 착공 및 준공 : '25. 8. ~ '26. 5.
- 장비구축 및 기술지원 : '26. ~ '27.

## 마. 생분해성 플라스틱 표준개발 및 평가 기반구축

### □ 사업개요

- 기간/위치 : 2023.~2027.(5년)/ 여수시 미래혁신지구 A4-5(주삼동 1059-4)
- 총사업비 : 224.7억 원(국비 100<sup>44.5%</sup>, 도비 40<sup>17.8%</sup>, 시비 59.7<sup>26.6%</sup>, 민자 25<sup>11.1%</sup>)  
※ 기투자 157.45억(시비 107.4억) / 2026년 35.25억(시비 6억, 추경예정) / 2027년 32억 원(시비 6억)
- 주체/주관 : 산업통상부(전남도, 여수시)/ KATRI시험연구원
- 사업내용 : 생분해 평가 기반 구축 및 표준화개발, 생분해성 DB구축  
- (센터구축) 부지 4,016m<sup>2</sup>, 연면적 1,988m<sup>2</sup>  
- (장비구축) 생분해도 표준/실증 및 유해물질 시험장비 등 25종 27대 구입

### □ 추진현황 및 향후계획

- 공모 사업 선정 및 사업협약 체결 : '23. 8.
- 센터 착공 및 완공(임시사용승인) : '24. 11. ~ '25. 7.
- 장비구축 및 기업지원 : '25. ~ '27.

- ◇ 석유화학기업의 친환경 분야로의 사업 다각화 및 저탄소 산업 구조로의 전환 촉진
- ◇ 국가 온실가스 감축목표 달성 및 여수산단 탄소중립 실현

### 가. 고부가 친환경 화학산업 소부장 특화단지 조성

- 기간/위치 : 2026.~2030.(5년)/ 여수국가산단 일원
- 총사업비 : 미정(용역 후 산정)
- 사업주체 : 산업통상부, 전라남도, 여수시
- 사업내용 : 고부가가치(Specialty) 및 친환경 화학산업의 소재부품장비 집적 특화단지 조성
  - \* 바이오화학(바이오플라스틱, 바이오연료, 바이오납사 등), 생분해플라스틱, 리사이클링(CR/MR)

#### □ 추진현황 및 향후계획

- 특화단지 조성 타당성 수립 용역(전남테크노파크) : '23. 10.~'24. 11.
- 특화단지 조성 타당성 연구용역 최종보고 : '24. 12. 11.
- 특화단지 신청(전남도 → 산업부) : '26. 상반기

### 나. 여수산단 CCUS 클러스터 구축

#### □ 사업개요

- 위 치 : 여수국가산업단지, 율촌 융복합 물류단지 및 묘도 일원
- 총사업비 : 미정(용역 후 확정) \* 용역비 5억원(국가직접)
- 사업주체 : 산업부, 전남도, 여수시, GS칼텍스 등 여수산단기업, 전남TP 등
- 사업내용 : 국가 탄소중립 실현을 위한 CCUS\* 전주기 실증·지원시스템 구축
  - \* CCUS(Carbon, Capture, Utilization, and Storage) : 화석연료를 사용할 때 발생하는 이산화탄소(CO<sub>2</sub>)를 포집하여 압축·수송 과정을 거쳐 땅 속에 저장하는 기술과, 포집한 이산화탄소를 활용하는 기술

#### □ 추진현황 및 향후계획

- 여수산단 CCUS클러스터 구축 사전기획 민간연구용역 : '22. 12.~'23. 10.
  - \* 전라남도, 여수시, GS칼텍스 등 민간기업 9개업체/90백만원
- CCUS 클러스터 구축사업 타당성 조사 용역 추진(산업부) : '24. 3.~'25. 8.
- CCUS 클러스터 구축사업 예비사업 대상 신청 : '26. 10.
- CCUS 클러스터 구축사업 예비타당성 조사 : '27. 6.~
- CCUS 클러스터 구축사업 추진 : '28. 6.~

## 다. 석유화학 무탄소 연료 기반 「NCC 공정기술 개발 사업」 추진

### □ 사업개요

- 기간/위치 : 2025.~2028.(4년) / 여수국가산단(미래혁신지구 내)
- 총사업비 : 365.7억원(국비 293<sup>80%</sup>, 민자 72.7<sup>20%</sup>)  
※ 기투자 45억 / 2026년 117억 / 2027년 107억 / 2028년 96.7억
- 사업주체 : (주관)산업부/ (기획수행기관)한국산업기술기획평가원
- 사업내용 : NCC공정 무탄소 연료(수소, 암모니아 등) 적용 기술개발 및 실증

### □ 추진현황 및 향후계획

- 산업부 중기재정계획 반영 : '24. 1.~2.
- 과기부 국과심에 산업부·전남도·여수시 공동대응 : '24. 5.~7.
- 기재부 및 국회 예산안 반영(44억) : '24. 8./12.
- 사업 공모 선정(산업부) : '25. 4. 30.
- 1차 년도 사업 Kick-Off : '25. 9.
- 실증설비 설계 : '26. 12.

## 라. 폴리올레핀 기반 고부가 다공성 소재 및 공정 기술개발

### □ 사업개요

- 기간/위치 : 2025.~2028.(4년)/ 여수국가산단(미래혁신지구 내)
  - 총사업비 : 166억원(국비111<sup>66.9%</sup>, 민자 55<sup>33.1%</sup>)  
※ 2025년 39.4억/ 2026년 43.7억 / 2027년 이후 82.9억 원
  - 주체/주관 : 산업통상부(전남도, 여수시) / DL케미칼, HS효성, 전남TP
  - 사업내용 : AI기반 다공성 전극소재 제조 및 친환경 공정기술 개발
- \* 폴리올레핀(PolyOlefin) : 석유화학산업의 기초 원료인 에틸렌, 프로필렌을 통칭하는 '올레핀'을 원료로 만든 고분자

### □ 추진현황 및 향후계획

- 소재부품기술개발사업 공모 신청(DL케미칼 주관) : '25. 7.
- 소재부품기술개발사업 공모 선정 : '25. 9.
- 소재부품기술개발사업 추진 : '25. 10.~

## 마. 디지털 기반 자원순환 시범산단 구축사업

### □ 사업개요

- 사업기간 : 2026.~2027.(2년)
- 총사업비 : 125억 원(국비 75<sup>60%</sup>, 도비 9<sup>7.2%</sup>, 시비 21<sup>16.8%</sup>, 민자 20<sup>16%</sup>)
- 사업내용 : 산단 내 부산물(석유화학 원료, 폐기물, 부생가스 등) 재활용을 위한 자원순환시스템 및 관련 지원설비 구축
- 주관/전담 : 산업통상부/한국산업단지공단

### □ 추진현황 및 향후계획

- 사업 기획위원회 운영 및 기획보고서 작성 : '23. 2.~10.
- 산업부 중기재정 및 국비반영 건의 : ~'24. 6.
- 산업부 한도내 예산반영(4억원) \*기재부 미반영 : '24. 6.~8.  
\* 국회 상임위 단계에서 16억 원 증액했으나, 감액예산 통과로 최종 미반영('24. 12. 10.)
- 국비지원 예산반영 건의(국회, 산업부, 기재부) : '25. 3.~8.
- 산업부 '26년 예산 반영(30억 원) : '25. 12.
- 공모사업 대응 : '26. ~

## 바. 다중 배출원 적용 CO<sub>2</sub> 전처리·액화·병커링 허브 실증 기술개발 사업 추진

### □ 사업개요

- 기간/위치 : 2026.~2029.(4년)/ 여수국가산단(미래혁신지구 내)
- 총사업비 : 488억 원(국비 375<sup>76.8%</sup>, 민자 113<sup>23.2%</sup>)  
※ 2026년 62억/ 2027년 이후 426억 원
- 사업주체 : 산업통상부, 전라남도, 여수시
- 사업내용 : 정유·화학산업에서 포집된 CO<sub>2</sub> 향만 액화 기술 및 액화 CO<sub>2</sub> 선박에 적하역하는 병커링 기술개발  
- 100톤/일급 고효율 CO<sub>2</sub> 액화 공정 / 포집 CO<sub>2</sub> 정제·전처리 기술 / 액화 CO<sub>2</sub> 적하역 기술

### □ 추진현황 및 향후계획

- 국고지원 건의(산업부, 국회 등) : '25. 2.~
- 산업부 중기재정계획 및 '26년 예산안 반영(40억) : '25. 9.
- 공모사업 대응 : '26. 2.~

## 사. 미래 모빌리티용 부품 내충격성 향상을 위한 고분자 공중합체 제조기술 개발

### □ 사업개요

- 기간/위치 : 2026.~2029.(4년) / 여수국가산단 일원
- 총사업비 : 400억원(국비 300<sup>75%</sup>, 민자 100<sup>25%</sup>)
- 시행기관 : 산업통상부
- 사업내용 : 모빌리티용 충격강도 향상을 위한 첨가재 SEBS\* 대체물질(SEOS\*\*) 제조기술 개발 및 실증설비 구축

\* SEBS : (명) Styrene-Ethylene-Butadiene-Styrene, (가격) 4천~8천\$/톤

\*\* SEOS : (명) Styrene-Ethylene-Olefin-Styrene, (가격) 1천~3천\$/톤

### □ 추진현황 및 향후계획

- 산업부 '25년 추경예산 반영 건의(80억원) : '25. 4.
- 여수 산업위기 선제대응지역 지정 세부사업 반영 : '25. 4.
- 산업부 중기재정계획 및 '26년 예산안 반영(55억) : '25. 9.
- 산업부 공모 대응 : '26. ~

## 아. 미래 모빌리티용 타이어 소재 초격차 실현을 위한 스페셜티 합성고무 제조기술 개발

### □ 사업개요

- 기간/위치 : 2026.~2029.(4년) / 여수국가산단 일원
- 총사업비 : 420억원(국비 300<sup>71.4%</sup>, 민자 120<sup>28.6%</sup>)
- 시행기관 : 산업통상부
- 사업내용 : 고성능·친환경 타이어 소재인 부타디엔계 합성고무(SSBR 등) 고부가화 기술 개발
  - 미세플라스틱 규제 대응 초고성능 타이어용 스페셜티 액상 부타디엔 고무 제조 및 실증
  - 초고효율 스티렌-부타디엔 고무 제조 및 혁신공정 기술 개발

### □ 추진현황

- 산업부 '25년 추경예산 반영 건의(70억원) : '25. 4.
- 여수 산업위기 선제대응지역 지정 세부사업 반영 : '25. 4.
- 정부 추경 및 '26년 예산 반영 건의 : '25. 5. ~

### □ 향후계획

- 기재부 및 국회 예산 반영 건의 : '26. ~
- 산업부 공모 대응 : '26. ~



## 자. 화학산업 고부가 소재전환 및 가스화 기술개발

### 사업개요

- 기간/위치 : 2026.~2029.(4년) / 여수국가산단 일원
- 총사업비 : 287억원(국비 230<sup>80%</sup>, 민자 57<sup>20%</sup>)
- 시행기관 : 산업통상부
- 사업내용 : 잉여 석유화학 기초소재(에틸렌, 프로필렌, PFO\* 등)를 고온 열분해를 통해 고품위 카본블랙\*\* 생산/전환과 동시에 수소 생산/공급을 위한 실증 기술 개발

\* PFO(Pyrolysis Fuel Oil; 열분해유) : NCC 공정 후 액상으로 분리되는 부산물

\*\* 카본블랙(Carbon Black) : 탄화수소의 불완전 연소 혹은 열분해를 통하여 얻어지는 흑색 분말로, 타이어, 복합재료 및 배터리 등 산업 전반에 광범위하게 사용됨

### 추진현황

- 사업 기획보고서 작성 : ~'25. 8.
- 정부 및 국회 예산 반영 건의(25억원) : '25. 8.~

### 향후계획

- 기재부 및 국회 예산 반영 건의 : '26. ~
- 산업부 공모 대응 : '26. ~

## 6

# 산단지역 환경·건축분야 인·허가 업무 원스톱 처리

주요업무  
원스톱지원팀

- ◇ 산단지역 환경, 건축분야 인·허가 원스톱 지원 서비스 제공을 통해 기업하기 좋은 환경 조성으로 지역경제 활성화 및 일자리 창출에 기여

▶ 인·허가민원 단축률

2025년

74%

2026년

75%

### □ 추진개요

- 대상 : 여수국가산단, 오천일반산단, 화양농공단지 내 건축·환경 인·허가
- 주요내용
  - 환경, 건축분야 인·허가 업무 지원 및 신속처리로 기업불편 해소
  - 산단지역 내 공장 신·증설시 각종 행정절차 안내 및 간소화 처리

### □ 추진현황

- 환경분야 : 대기·폐수(3~5종), 약취, 폐기물, 비산먼지 등
  - 대기(3종 이하) : 대기오염물질 연간 발생량 20톤/년 미만 사업장
  - 폐수(3종 이하) : 폐수배출량이 700m<sup>3</sup>/일 미만 사업장
  - 약취 : 여수국가산단, 삼일자원비축산단(약취관리지역 지정'19.7.1.), 화양농공단지
- 건축분야 : 건축 허가·신고, 해체허가·신고, 가설건축물 축조 신고 등
  - 건축신고 : 신축 연면적 100m<sup>2</sup> 이하, 증개축 연면적 85m<sup>2</sup> 이하 / 그 외 건축허가
  - 해체신고 : 연면적 500m<sup>2</sup> 미만의 건축물 전체 해체 등 / 그 외 해체허가
- 인·허가 처리 현황

(단위: 건 / 2025. 12. 31. 기준)

합계	건축	폐기물	대기·폐수·약취 등	비산먼지	비고 ( '24년도 처리현황)
2,569	2,105	66	342	56	3,133

- 환경 인·허가 민원 단축률 : 75.95%(처리기간 4일 이상 유기민원 대상)

### □ 향후계획

- 비산먼지, 가설건축물 신고 등 단순 민원 처리기한 단축(수시)
- 타부서 협의가 필요한 복합민원 주무부서와 협의하여 신속 처리(수시)

- ◇ 노사민정협의회 활성화로 소통과 배려, 상생의 노사문화 정책
- ◇ 노사 사회적 책임 실천, 근로자 복지증진 사업 추진

- ▶ 노사민정협력 활성화 사업비
- ▶ 근로자복지증진 사업 실적

2025년
838백만 원
13개 사업



2026년
848백만 원
13개 사업

## □ 사업개요

### < 지역 노사민정 상생협력 지원사업(국비) >

- 사업비 : 60백만원 (국 40<sup>67%</sup>, 시 20<sup>33%</sup>)
- 주요내용 : 지역노사민정 상생협력 지원사업 추진 등
- 수행기관 : 여수시노사민정협의회
- 추진현황 : '25년 지역노사민정 상생협력 지원사업 추진(5개 사업)

- |                                     |                        |
|-------------------------------------|------------------------|
| ① 노사민정(실무)협의회 운영                    | ② 산업재해 예방 및 안전문화 확산    |
| ③ 노사갈등 '함께하는 일터' 만들기                | ④ 취약계층 노동자 근로개선 지원(국비) |
| ⑤ 플랜트 건설현장 배치전 건강검진 표준화제도 기반 마련(국비) |                        |

- 추진계획 : '26년 지역노사민정 상생협력 지원사업 공모 및 사업 추진

### < 노사민정협의회 사무국 운영 보조 >

- 사업비 : 118백만원 (시비)
- 주요내용 : 노사민정(실무)협의회 사무의 관리 및 업무 지원, 지역 노동분야 해결
- 추진현황 : 사무국 운영(상근인력 : 사무국장, 간사), 노사민정협의회 운영 등
- 추진계획 : 본 협의회 (상·하반기), 실무협의회 (매월 1회) 개최 등

### < 소규모사업장노동자 건강증진 지원사업 (도비) >

- 사업비 : 90백만원 (도 30<sup>34%</sup>, 시 60<sup>66%</sup>)
- 주요내용 : 화양농공단지 건강관리실 운영 (주5일 상시운영) \* '24. 9. 30. 개소
- 수행주체 : 원진재단 부설 녹색병원 (전남동부근로자건강센터)

< 이동노동자쉼터 운영 >

- 사업비 : 133백만원 (시비)
- 주요내용 : 이동노동자 쉼터 운영 (주6일 14:00~익일 06:00, 기간제근로자 3명)
- 추진현황 : 주 6일 16:00~익일 06:00 운영 / 월 평균 875명 이용 ('25. 12. 기준)

< 산단노동자 작업복 공동세탁소 운영 >

- 사업비 : 166백만원 (시비)
- 주요내용 : 여수산단행복세탁소 민간위탁 운영 / 전남여수지역자활센터
- 추진현황 : 월 평균 3,629벌 세탁 ('25. 12. 기준)

< 근로자 복지증진 사업 / 8개 사업 >

- 사업비 : 281백만원 (시비)
- 주요내용 : 근로자화합행사 사업 보조, 근로자 권익 증진 사업 위탁 등

- 노동절 행사(5월) : 8백만원 (한국노총, 민주노총)
- 노동자 한마음 체육행사(10월) : 20백만원 (민주노총)
- 산업재해 없는 안전한 여수를 위한 시민 걷기대회 지원 : 20백만원 (전국화학섬유식품노조)
- 여수산단 플랜트건설노조 화합행사 지원 : 7백만원 (플랜트건설노조)
- 여수시 노동상담소 운영(민간위탁) : 74백만원 (2개소)
- 여수시 비정규직노동센터 운영(민간위탁) : 78백만원 (2개소)
- 여수산단고령자일자리센터 운영 (민간위탁) : 72백만원 (플랜트건설 취업알선센터)
- 여수산단 산업재해 희생자 추모 및 안전지원사업 관리 : 2백만원

연도별 투자계획

(단위 : 백만 원)

사업명	연차별 사업내역					
	총 계	2024년	2025년	2026년	2027년	이후
노사민정 활성화사업	(총사업량) 15식(년)	노사민정 활성화사업(16)	노사민정 활성화사업(13)	노사민정 활성화사업(13)	노사민정 활성화사업(14)	노사민정 활성화사업(15)
	(총사업비) 4,288	771	838	848	911	920
	(국 비) 316	19	57	40	100	100
	(도 비) 150	30	30	30	30	30
	(시 비) 3,822	722	751	778	781	790

## 8 여수국가산단과 지역의 상생발전 도모

주요업무  
공익사업팀

- ◇ 지역사회와 산단의 상호협력과 공동발전 사업을 통한 상생모델 창출
- ◇ 여수산단 지역인재 채용비율 확대를 기업 취업률 증가 및 지역인재 자긍심 도모

### 가. 여수시·여수산단 공동발전협의회 사업 추진

▶ 협력사업 추진

2025년  
10개



2026년  
10개

#### □ 사업개요

- 사업기간 : 2026. 1.~12.
- 추진기관 : 여수시·여수산단공동발전협의회\*(회장 여수시장)  
\* 구성 : 37개 회원단체(시민사회단체 8, 여수산단기업 14, 여수공공기관 15)
- 사업비 : 189.7백만 원(시비 93<sup>49%</sup>, 민자 96.7<sup>51%</sup>)
- 주요사업 : 산단·지역사회의 상생발전을 위한 조사, 연구·토론회 개최 등

#### □ 추진현황

- 2025년도 공발협 정기총회·운영위원회·분과위원회 정례회의(10회)
- 지속가능한 도시발전 및 산업도시를 위한 정책토론회 개최(2회)
- 여수산단체험 및 이해프로그램, 여수산단투어프로그램 운영 등(54회)
- 여수탄소중립 산업정책포럼(10회)/탄소중립 기술실증협의체 개최(1회)
- 환경안전 캠페인(2회) 및 산단자체청결활동(4회)/대외협력사업 운영(10회)

#### □ 향후계획

- '26년도 공발협 주요사업 추진 : '26. 1.~12.
- 지역사회와 여수산단의 상생·협력 방안 조사 사업
- 탄소중립·수소산업 등 포럼, 세미나 개최/ 여수산단 기반 시설 개선 방향 연구·제안 등

#### □ 연도별 투자계획

(단위 : 백만 원)

사업명	연차별 사업내역					
	총계	2025년	2026년	2027년	2028년	이후
여수시·여수산단 공동발전협의회 사업	(사업량) 1식	공발협운영	공발협운영	공발협운영	공발협운영	공발협운영
	(사업비) 948.5	189.7	189.7	189.7	189.7	189.7
	(시비) 465	93	93	93	93	93
	(민자) 483.5	96.7	96.7	96.7	96.7	96.7

## 나. 여수산단 지역민(청년) 우선 채용 추진

▶ 여수 지역민 우선 채용 협약 체결(누적)

2025년

39개사



2026년

계속 추진

### □ 사업개요

- 사업명 : 「여수산단 지역민(청년) 우선 채용」 업무 협약
- 대상기업 : 여수국가산단 입주기업체
- 사업내용 : 여수시 ↔ 산단 입주기업체 지역민 우선 채용 촉진 업무 협약 체결
- 협약내용

#### (여수시)

- 기업이미지 향상을 위한 홍보 지원(각종 축제, 행사 등)
- 산단 내 기반시설(도로, 하천, 교통시설 등) 개선·정비사업 적극 지원

#### (기업체)

- 기업 인력 채용 시 여수시 지역인재(청년) 채용비율 확대 적용 운영
- 근무인력의 여수시 주소이전 시 안정적인 근무여건 및 인센티브 제공 노력

### □ 추진현황

- 지역민 우선채용 업무협약 체결 : '17. 9.~'25. 12.
- ※ 여수시 ↔ 39개 기업체(회원사 32, 비회원사 7)

### □ 향후계획

- 인력 채용 시 「여수산단 지역민(청년) 우선 채용」 업무 협약 체결 추진 : 연중
  - 협약 대상 기업 확대 : (기존) 공장장협의회 → (변경) 여수산단 입주기업
  - 견실한 중소중견 기업 협약 체결을 통해 지역 청년들의 실질적인 취업 기회 확대
- 기업 참여 각종 회의 시 「지역민(청년) 우선 채용」 안건 상정 : 연중
- 기업체 방문 면담·독려 및 협약 체결 협조 : 연중

# 3. 경제일자리과

## I. 핵심추진사업

1. 소상공인 원스톱지원센터 설치 및 운영

## II. 주요업무

1. 민생경제 활성화를 위한 여수사랑상품권 지속 발행
2. 지역물가안정 및 나눔경제 실천
3. 지역맞춤 일자리종합지원체계 구축
4. 일자리 활성화를 위한 맞춤형 일자리사업 추진
5. 일자리 공모사업 적극 대응
6. 취업취약계층 위한 공공일자리사업 추진
7. 여수시 소상공인 융자추진 및 이차보전 지원
8. 소상공인 노란우산공제 가입장려금 지원
9. 디지털 소상공인 전환 지원사업
10. 공공배달앱 「떡깨비」 운영 활성화
11. 전통시장 및 상점가 시설현대화 사업
12. 전통시장 및 상점가 공모사업 사전 컨설팅
13. 전통시장 및 상점가 활성화 지원 사업
14. 전통시장 및 상점가 화재예방사업
15. 전통시장 및 상점가 공용시설 전기요금 지원 사업
16. 중소기업 도약 단계별 경쟁력 강화
17. 지역 선순환 경제를 이끄는 사회적 경제기업 육성 지원
18. 시민주도 가치순환 마을기업·마을 공동체 육성

# 행정 여건 및 업무 정책 방향

## I

### 행정 여건

- ① 고금리\*, 고물가\*\* 등으로 인한 소비 심리 위축으로 지역경기 회복 부진
  - ▶ 서민경제 부담 경감 및 시민 소비 지원 등으로 지역경제 활성화
  - ▶ 중소기업 및 소상공인 등 경제주체에 대한 지원 강화로 경영안정 도모
  - \* 고금리 : 전년 동월 고금리 상황 유지(2.5%) / 한국은행 발채('25년 7월 기준)
  - \*\* 고물가 : 전년 동월 대비 2.41% 증가(114.92% → 117.33%) / 통계청 발채('25년 7월 기준)
- ② 디지털·그린 경제 등 산업구조 전환에 따른 노동시장 개편
  - ▶ 산업 트렌드 변화에 선제적 대응을 위한 신산업 분야 인력양성 시급

## II

### 업무 정책방향

- ▣ 중소기업·소상공인 경영위기 극복 및 경쟁력 강화로 지역경제 활성화
- ▣ 지역 산업구조 전환 대응 맞춤형 일자리 발굴 및 공공직접 일자리사업 창출로 고용위기 대응

- ① 중소기업·소상공인 자생력 강화로 지역경제 활성화
  - ▶ 여수사랑상품권 상시할인을 통한 시민소비지원 및 서민경제 안정화도모
  - ▶ 중소기업·소상공인(전통시장)에 대한 디지털 기술 지원 및 자금지원 확대
  - ▶ 전통시장 및 상점가 시설현대화를 통한 쾌적하고 편리한 쇼핑환경 조성
- ② 지역 산업구조 변화 맞춤형 인력양성 및 공공부문 일자리 확대
  - ▶ 지역·산업맞춤형 인재육성으로 고용안정 도모 및 일자리 발굴 확대 추진
  - ▶ 지역특화 관광산업 일자리 지원 및 지역맞춤형 공모사업 추진
  - ▶ 지역민 주도하에 지역자원을 활용한 수익사업을 통해 소득과 일자리 창출



# 1. 핵심 추진 사업

<b>1</b>	<b>소상공인 원스톱지원센터 운영</b>	핵심추진(신규)사업 소상공인팀
----------	------------------------	---------------------

◇ 정책자금·경영지원 등 분산된 지원정책을 통합·연계하는 소상공인 원스톱지원센터를 설치하여 민원 고충 해결의 허브 역할 수행



## □ 사업개요

- 사업기간 : 2026. 2.~12.
- 지원대상 : 여수시 관내 소상공인
- 장 소 : 여수상공회의소 내(2층)
- 사 업 비 : 51백만 원(센터운영비)
- 지원내용 : 소상공인 민생안정을 위한 정책자금·이차보전 지원사업 등 경영부담 완화를 위한 정책 통합 안내

<개소 수 및 종사자 수>  
▶ 소상공인: 41,752개소 / 56,873명

※ 인근 시군 센터구축 현황(5개소) : 순천시, 광양시, 곡성군, 화순군, 강진군

## □ 추진현황

- 소상공인 원스톱지원센터 사업계획 수립 : '25. 8.

## □ 추진계획

- 소상공인 원스톱지원센터 설치 : '26. 2.
- 소상공인 원스톱지원센터 개소식 : '26. 3.
- 소상공인 원스톱지원센터 운영, 원스톱 서비스 지원 : '26. 3.~

## □ 연도별 투자계획

(단위 : 백만 원)

사업명	연차별 사업내역				
	총 계	2026년	2027년	2028년	이후
소상공인 원스톱지원센터 설치 및 운영	(총사업량) 1식	1식	1식	1식	1식
	(총사업비) 351	51	100	100	100
	(시 비) 351	51	100	100	100

## 2. 주요업무

### 1 민생경제 활성화를 위한 여수사랑상품권 지속 발행

주요업무  
민생경제팀

- ◇ 시민 가게 부담을 경감하고 소상공인 매출 기반을 구축하기 위해 지속적인 여수사랑상품권 발행으로 민생 경제 회복을 기하고자 함

▶ 여수사랑상품권 발행실적

2025년

1,355억 원



2026년

1,100억 원

#### □ 사업개요

- 발행규모 : 1,100억 원(7%할인 300억 원, 10%할인 500억 원, 15%할인 300억 원)
- 사업비 : 116억 원(7%할인 21억 원, 10%할인 50억 원, 15%할인 45억 원)

구 분	2025년	2026년	비 고
발행액 및 할인율	· 1,355억 원(카드 1,115, 지류 240) · 지류형 7%, 카드형 10%, 13% · 특별할인(한시적) 15%, 20%	· 1,100억 원(카드 800, 지류 300) · 지류형 7%, 카드형 10% · 특별할인(한시적) 15%	
카드형 상품권 특별할인	· 15% 특별할인 200억 원 (설 100, 가정의 달 100) · 20% 특별할인 175억 원 (산업위기선제대응지역)	· 15% 특별할인 300억 원 (설 100, 가정의 달 100, 추석 100)	
가맹점 및 가입자 확대	· 가맹점 : 12,300여 개소 · 가입자 : 11만 9천여 명 · 모바일(QR) 설치 4,200여 개소	· 가맹점 : 13,000여 개소 · 가입자 : 13만여 명 · 모바일(QR) 설치 5,000여 개소	

#### □ 추진현황

- 섬섬여수페이 소외상권 활성화 5% 추가할인 : 연중
  - 관광객 대상 5% 추가 할인(여문지구, 진남상가, 흥국상가)
- 섬섬여수페이 착한가격업소 5% 추가할인 : 연중
- 지류형 7%, 카드형 10% 상시 할인 : '25. 1.~7.
- 카드형 15%(설, 가정의 달), 20%(산업위기선제대응지역) 특별 할인 : '25. 1/ 5/ 8
- 상·하반기 상품권 부정유통 일제단속 실시 : '25. 5./ 12.
- 2024년 기준 연 매출액 30억 원 초과 가맹점 정비 : '25. 8. 1.
- 지류형 7%, 카드형 13% 상시 할인 : '25. 9.~12.
- 모바일 간편결제서비스(QR결제) 활성화(4,276개소/'25. 12.기준) : 연중

## □ 추진계획

- 지류형 7%, 카드형 10% 상시 할인 : '26. 1.~
- 카드형 15%(설, 가정의 달, 추석) 특별할인 추진 : '26. 2/ 5/ 9.
- 상·하반기 상품권 부정유통 일제단속 실시 : '26 5/ 12
- 카드형 여수사랑상품권 발행액 증액 : '28년까지
  - ('26년) 800억 원 ⇒ ('27년) 900억 원 ⇒ ('28년) 1,000억 원
  - 부정유통 방지와 이용편의 제공으로 소비활동 촉진을 통한 지역경제 활성화
- 가맹점 및 가입자 확대, 모바일 간편결제서비스(QR결제) 활성화 : 수시
  - 기간제근로자 현장홍보 실시, 카드형 활성화 이벤트 추진, 다양한 채널 활용 홍보

## □ 연도별 투자계획

(단위 : 백만 원)

사업명	연차별 사업내역					
	총 계	2025년	2026년	2027년	2028년	이후
여수사랑상품권 할인판매 추진	(발 행 액) 635,500	135,500	110,000	120,000	130,000	140,000
	(총사업비) 69,234	16,834	11,600	12,600	13,600	14,600
	(국 비) 9,509	5,709	800	900	1,000	1,100
	(도 비) 7,470	2,070	1,200	1,300	1,400	1,500
	(시 비) 52,255	9,055	9,600	10,400	11,200	12,000

## 2 지역물가안정 및 나눔경제 실천

주요업무  
민생경제팀

◇ 민·관 지역경제 주체 간 협업과 소통을 통한 물가 안정화 대책 추진으로 시민이 체감할 수 있는 서민경제 안정 및 지역경제 활성화 도모

추진내용	2025년	2026년
<ul style="list-style-type: none"> <li>▶ 물가안정대책 추진</li> <li>▶ 착한가격업소 지정 확대 운영</li> <li>▶ 벼룩시장 운영</li> </ul>	<ul style="list-style-type: none"> <li>▶ 물가조사·공개: 24회</li> <li>▶ 지정 : 누적130개소</li> <li>▶ 운영횟수 : 6회</li> </ul>	<ul style="list-style-type: none"> <li>▶ 물가조사·공개: 24회</li> <li>▶ 지정 : 누적140개소</li> <li>▶ 운영횟수 : 6회</li> </ul>

### □ 물가안정 선제적 대응 대책

#### ○ 추진개요

- 추진기간 : 2026. 1.~12.
- 사업비 : 129백만 원(시비)
- 대응대책 : 지역물가 모니터링, 물가안정TF팀 및 소비자상담센터 운영, 캠페인 등

#### ○ 추진현황

##### - 2025년 숙박·음식업소 물가안정 TF팀\* 구성

\*(단장) 부시장 (단원) 경제일자리과, 총무과, 관광과, 도시재생과, 식품위생과

- 설, 하계 휴가철, 추석 등 물가안정 종합상황실·특별대책기간 운영
- 1372 소비자상담센터 운영(연중), 소비자 교육 등(접수·상담처리 1,438건/ 교육 34회)
- 음식·숙박업소, 주요생활물가 등 가격조사 및 결과 홈페이지 공개(12회)
- 지역 물가안정 자체평가 실시(우수 10개 부서 포상) : 3,000천원
- 자체 및 민·관합동 물가안정 캠페인 추진(11회)
  - 여수시 위생단체, 소비자 식품감시원, 한국부인회 등 ※ 르네상스 운동 연계

#### ○ 추진계획

- 숙박·음식업소 물가안정 TF팀 운영 및 활동 : 분기별 1회
  - 부서 간 협력 회의 개최(추진상황 보고, 대책 논의, 물가상황 비교 등)
- 물가안정 특별대책기간 운영(설·휴가철·추석) : '26. 2./ 7./ 9.
- 소비자상담센터 단체 공모 및 운영 : '26. 1.~12.
- 음식·숙박업소, 주요생활물가, 외식비 등 가격조사 : '26. 1.~12.
- 물가안정 동참 캠페인 및 대책 간담회 개최 : 수시

## □ 착한가격업소 운영 활성화

### ○ 추진개요

- 추진기간 : 2026. 1.~12.
- 사 업 비 : 121백만원(국비 32.4, 도비22.7, 시비 65.9)
- 지정목표 : (현재) 131개소<sup>'25. 10. 기준</sup> → (목표) 140개소
- 지원내용 : 기자재, 소모품 구입비 등 맞춤형 인센티브 지원

### ○ 추진현황

- '25년도 착한가격업소 맞춤형 인센티브 지원 : '24. 7.~11.
  - 사 업 비 : 121백만 원(업소당 93만 원 지원)
- '25년도 착한가격업소 지정확대 추진(신규지정) : 19개소

### ○ 추진계획

- 착한가격업소 신규업소 발굴 및 신청 수리 : 연중 수시
- '26년도 착한가격업소 확대 운영 계획 수립 : '26. 4.
- '26년도 착한가격업소 인센티브 지원 : '26. 6.~7.

## □ 지역주민과 함께하는 벼룩시장 운영

- 운영기간 : 2026. 4. ~ 11. ※ 매월 첫 번째 토요일 13:00~16:00
- 운영장소 : 거북선공원 잔디광장
- 사 업 비 : 18백만 원(시비)
- 운영방식 : 시민들이 물건을 직접 판매·구매하는 나눔의 직거래 장터 운영
- 참여자격 : 시민 누구나
- 판매물품 : 의류, 도서, 장난감, 잡화, 기타 생활용품 등 재활용품

## □ 연도별 투자계획

(단위 : 백만 원)

사업명	연차별 사업내역					
	총 계	2025년까지	2026년	2027년	2028년	이후
물가안정 대책추진	(총사업량) 1식	1식	1식	1식	1식	1식
	(총사업비) 647	128	129	130	130	130
착한가격업소 지정·운영	(총사업량) 170개소	130개소	140개소	150개소	160개소	170개소
	(총사업비) 661	120	121	130	140	150
벼룩시장 운 영	(총사업량) 30회	6회	6회	6회	6회	6회
	(총사업비) 100	21	18	20	20	21

### 3 지역맞춤 일자리종합지원 체계 구축

주요업무  
일자리팀

- ◇ 정부 일자리정책과 연계한 공공부문 일자리 창출에 주력
- ◇ 다양한 일자리 정보 제공으로 일자리 미스매치 해소 및 고용률 제고

- ▶ 고용률(15~64세)
- ▶ 일자리창출 목표

2025년
69.5%
12,504명



2026년
70.0%
12,518명

#### □ 사업개요

- 사업기간 : 2026. 1.~12.
- 사업비 : 106 백만 원(시비)
- 주요내용
  - (지역일자리 목표 공시제) 민선8기 일자리종합계획과 연계한 '26년 연차별 세부계획 수립 및 달성 \* '26년 목표 : 일자리창출 12,518명 / 고용률 70.0%
  - (일자리종합지원센터) 구인·구직 상담, 취업알선으로 공공취업률 달성 \* 전담인력 3명(직업상담사/ 경제일자리과 2, 고용복지+센터 1)
  - (일자리 박람회) 구직자에게 다양한 채용정보와 취업기회 제공
  - (직업소개사업소 관리) 직업소개사업소 등록 및 지도·점검(101개소)
  - (생활임금 결정·고시) 생활임금위원회 심의를 거쳐 결정·고시(매년 9월) \* 최저임금, 경제·노동 각종 지표 반영/ '26년 여수시 생활임금 9월 내 결정
  - (일자리위원회 운영) 일자리정책 및 사업전반에 대한 통합관리, 일자리 창출 위한 민·관 협력체계 구축 등 종합적인 일자리지원에 관한 심의·자문
  - (일자리 종합계획 수립·공시) 자치단체장이 임기 중 달성하고자 하는 일자리 목표와 목표 달성을 위해 추진할 구체적 일자리 대책 공시(4년 주기)

#### □ 추진현황

- 여수시 고용위기 선제대응지역 지정 건의(여수-여수고용노동지청) : '25. 7. 31.
- 여수시 고용위기 선제대응지역 지정 결정(고용노동부) : '25. 8. 19.
- 여수시 고용위기 선제대응지역 지정 결정(고용노동부) : '25. 8. 19.
  - 지정기간: '25. 8. 28. ~ '26. 2. 27.(6개월)
- '26년 민선9기 일자리 종합계획 수립 연구용역비 편성(20백만원) : '25. 8. 19.

## □ 추진계획

- '26년 일자리대책 연차별 세부계획 수립·추진 : '26. 3.~12.
- '26년 지역일자리 목표 공시제 평가(고용노동부) : '26. 4.~7.
- 여수시 민선9기 일자리정책 종합계획 수립 용역 추진 : '26. 8.~11.
- '26년 여수시 생활임금 결정·고시 : '26. 9. 30. 한
- '26년 여수시 일자리 박람회 개최 : '26. 10.
- 민선9기 일자리 종합계획 수립·공시('27~'30) : '26. 12. 30. 한
- '26년 직업소개사업소 지도·점검 : '26. 상/하반기
- 여수시 일자리종합지원센터 운영 : 연중

## □ 연도별 투자계획

(단위: 백만 원)

사업명	연차별 사업내역					
	총 계	2025년까지	2026년	2027년	2028년	이후
지역맞춤 일자리 종합지원 체계 구축	(총사업량) 21개 사업	5개 사업	4개 사업	4개 사업	4개 사업	4개 사업
	(총사업비) 547	123	106	106	106	106
	(시 비) 547	123	106	106	106	106

## 4 일자리 활성화를 위한 맞춤형 일자리사업 추진

주요업무

일자리팀

◇ 여수의 지역과 산업 특성을 반영한 대상별 맞춤형 일자리 창출·고용 지원·창업지원 등을 통해 다양하고 질 높은 지역 일자리 활성화에 기여

▶ 대상별 맞춤형 일자리지원	2025년	➔	2026년
	860명		681명

### □ 사업개요

- 사업기간 : 2026. 1.~2027. 2.
- 사업비 : 2,234 백만 원(도비 321, 시비 1,913)
- 사업내용 : 11개 사업/ 681명 일자리지원

대상	일자리 사업 유형	사업명	사업비 (백만 원)				일자리 지원 현황
			계	국비	도비	시비	
<b>총 (11개 사업)</b>			<b>2,234</b>	<b>0</b>	<b>321</b>	<b>1,913</b>	<b>681명</b>
청년 (7개)	고용장려금	전남 청년근속장려금 지원사업	793	0	238	555	155명
	고용서비스	여수형 청년 맞춤형 인턴사업	462	0	0	462	200명
	창업지원	청년도전 창업 지원사업	228	0	0	228	11명
	창업지원	청년 소상공인 맞춤형 방문 컨설팅	60	0	0	60	10명
	직업훈련	조기취업형 계약학과 선도대학육성 (교육부, 국가직접지원사업)	60	0	0	60	60명
	고용서비스	대학일자리플러스센터 사업 (고용노동부, 국가직접지원사업)	35	0	0	35	청년
	고용서비스	대학생 현장실습 활성화 지원사업	148	0	74	74	115명
중장년 (4개)	직접일자리	신중년 사회공헌 사업 (전환사업)	258	0	0	258	100명
	창업지원	중장년 창업 성공 컨설팅 강화	80	0	0	80	10명
	고용장려금	신중년 잡매칭 지원사업	80	0	0	80	16명
	고용장려금	신중년 희망일자리장려금 지원사업	30	0	9	21	4명
기업 (2개)	고용장려금	일자리 우수기업 인증사업	0	0	0	0	1회 추경
	고용장려금	지역인재 채용 우수기업 지원사업	0	0	0	0	1회 추경



**추진현황** (2025년 실적)

대 상	사 업 명	사 업 비 (백만 원)				일 자 리 지원현황
		계	국비	도비	시비	
<b>총 (16개 사업)</b>		2,824	61	351	2,412	860명, 6개 기업
청 년 (10개 사업)	전남 청년 근속장려금 지원사업 지역주도형 청년일자리사업 (3개) 청년 도전 창업 지원사업 청년 소상공인 방문 컨설팅사업 조기취업형 계약학과 선도대학 육성사업 대학일자리플러스센터 사업 대학생 현장실습 활성화 지원사업	2,302	61	342	1,899	727명
중장년 (4개 사업)	신중년 사회공헌사업 중장년 창업 성공 컨설팅 강화 신중년 잡매칭 지원사업 신중년 희망일자리장려금 지원사업	448	-	9	439	133명
기 업 (2개 사업)	일자리 우수기업 인증사업 지역인재 채용 우수기업 지원사업	74	-	-	74	6개 기업

**추진계획**

○ 대상자별 맞춤형 재정지원 일자리사업 추진 : '26. 1.~12.

**연도별 투자계획**

(단위 : 백만 원)

사업명	연차별 사업내역					
	총 계	2025년	2026년	2027년	2028년	이후
대상별 맞춤형 일자리 사 업	(총사업량) 60개 사업	16개 사업	11개 사업	11개 사업	11개 사업	11개 사업
	(총사업비) 11,760	2,824	2,234	2,234	2,234	2,234
	(국 비) 61	61	-	-	-	-
	(도 비) 1,635	351	321	321	321	321
	(시 비) 10,064	2,412	1,913	1,913	1,913	1,913

## 5 일자리 공모사업 적극 대응

주요업무

일자리팀

- ◇ 전라남도, 고용노동부 등 일자리 공모사업과 연계하여, 지역·산업특성에 적합한 일자리사업 발굴로 고용문제 해결 및 지역 산업 역량 강화

▶ 고용노동부, 전라남도 등 일자리사업 공모 통한 일자리지원

2025년

965명



2026년

940명

### □ 사업개요

- 공모기간 : 2025. 10. ~ 2026. 9.
- 사업내용 : 지방자치단체가 지역과 산업의 특성을 반영한 일자리사업을 발굴하여 공모 신청하고, 주관기관이 심사를 거쳐 선정·지원

### □ 추진현황 (2025년 현황)

- '25년 지역·산업맞춤형 일자리창출 지원사업-업종별 상생협약 확산 지원사업(고용노동부)
  - 전남형 석유화학업종 상생협약 확산 지원사업/ 6.25억 원/ 522명 일자리창출·지원
- '25년 지역·산업맞춤형 일자리창출 지원사업-고용둔화 대응지원사업(고용노동부)
  - 전라남도 주력산업 고용회복 프로젝트/ 52.8억 원/ 7,300명 일자리창출·지원
- '25년 지역·산업맞춤형 일자리창출 지원사업(전라남도)
  - 여수 석유화학 고용안정 지원사업/ 2억 원/ 443명 일자리지원

### □ 추진계획

- 2026년 일자리사업 발굴 및 공모 신청 : '25. 10. ~ '26. 9.
- 2026년 일자리 공모사업 추진 : '26. 1. ~ 12.

### □ 연도별 투자계획

(단위 : 백만 원)

사업명	연차별 사업내역					
	총 계	2025년	2026년	2027년	2028년	이후
일 자리 공모사업 적극 대응	(총사업량) 11개 사업	3개 사업	2개 사업	2개 사업	2개 사업	2개 사업
	(총사업비) 17,705	6,105	2,900	2,900	2,900	2,900
	(국 비) 15,240	5,000	2,560	2,560	2,560	2,560
	(도 비) 1,678	918	190	190	190	190
	(시 비) 787	187	150	150	150	150

## 6 취업취약계층을 위한 공공일자리사업 추진

주요업무  
일자리팀

- ◇ 저소득층, 장기실직자 등 취업취약계층을 위해 지자체 차원의 공공 일자리사업 추진으로 신속한 취업과 생계 안정 지원

▶ 취업취약계층 공공일자리 창출

2025년

750명

2026년

745명

### □ 사업개요

- 사업기간 : 2026. 1.~12.
- 사업비 : 3,874백만 원(도비 328, 시비 3,546)
- 사업규모 : 2개 사업/ 745명(공공근로 630, 지역공동체일자리 115)
- 사업대상
  - 18세 이상 75세 이하의 근로능력자인 여주시민
  - 기준중위소득 70% 이하, 재산 4억 원 이하 가구 구성원 우선선발
- 보수수준 : 시급(최저임금 적용), 주휴수당 및 연차(유급), 간식비 지급

### □ 추진현황

- 공공근로 사업(636명 / 상반기 320, 하반기 316) : '25. 2.~11.
- 지역공동체일자리 사업(114명 / 상반기 66, 하반기 48) : '25. 2.~11.

### □ 추진계획

- 2026년 상/하반기 공공일자리 사업 참여자 모집 : '25. 12./'26. 6.
- 2026년 상/하반기 공공일자리 사업 추진 : '26. 2.~6./ 8.~11.

### □ 연도별 투자계획

(단위: 백만 원)

사업명	연차별 사업내역					
	총 계	2025년	2026년	2027년	2028년	이후
취업취약계층 공공일자리 사업 추진	(총사업량) 3,385명	공공(636명) 지공(114명)	공공(630명) 지공(115명)	공공(630명)	공공(630명)	공공(630명)
	(총사업비) 17,843	3,988	3,874	3,327	3,327	3,327
	(도 비) 656	328	328	-	-	-
	(시 비) 17,187	3,660	3,546	3,327	3,327	3,327

## 7 여수시 소상공인 융자추천 및 이차보전 지원

주요업무  
소상공인팀

- ◇ 소상공인의 시설개선과 경영안정 도모를 위한 자금지원 강화로 자생력 향상
- ◇ 소상공인의 건전한 육성 발전과 경쟁력 확보로 지역경제 활성화

▶ 소상공인 이차보전 지원(이자 4%지원)

2025년

1,000개소



2026년

1,000개소

### □ 사업개요

- 사 업 비 : 1,000백만 원(시비)
- 지원대상 : 관내 3개월 이상 운영 중인 소상공인
- 지원내용 : 업체당 50백만원 이내 융자추천, 연 4% 이자 지원(2년간)
- 협약기관 : 10개 협약 금융기관 \* 2025년도 평균금리 4.91%

### □ 추진현황

- '25년 소상공인 이차보전 지원계획 수립 : '25. 4
- 소상공인 이차보전 지원 접수 및 지급 : '25. 5.~12
- \* 2025년 추진실적 (추천) 539개소 21,917백만 원 (이차보전) 4,648개 업체 1,299백만 원

### □ 향후계획

- '26년 소상공인 이차보전 지원계획 수립 : '26. 1.
- '26년 소상공인 이차보전 지원 접수 및 지급 : '26. 1.~12

### □ 연도별 투자계획

(단위 : 백만 원)

사업명	연차별 사업내역					
	총 계	2025년까지	2026년	2027년	2028년	이후
소상공인 이차보전 지원	(사업량) 9,247개소	5,247	1,000	1,000	1,000	1,000
	(사업비) 9,100	3,600	1,000	1,500	1,500	1,500
	(시 비) 9,100	3,600	1,000	1,500	1,500	1,500

- ◇ 관내 소상공인의 노란우산공제 가입장려금 지원을 통해 노란우산 공제 가입 촉진 및 폐업·노령·사망 등에 대비한 소상공인 사회 안전망 구축

▶ 노란우산공제 가입 장려금 지원

2025년

3만 원



2026년

4만 원

## □ 사업개요

- 사업비 : 280백만 원(도비 60<sup>30%</sup>, 시비 140<sup>70%</sup> / 시비추가 지원 80)
- 지원대상 : 노란우산공제 **신규가입** 소상공인(연매출 3억 원 이하)
- 지원내용 : 노란우산 공제금 납입시 장려금 지원(월 4만 원 최대 48만 원)  
※ 여수시 '노란우산공제 가입장려금 추가 적립 지원' (월 1만원/ 최대 12만원) 포함
- 운영기관 : 중소기업중앙회 (광주·전남지역본부)  
\* 지원근거 : 중소기업협동조합법 제115조(소상공인 공제사업의 관리·운영)

## □ 추진현황

- '23년 노란우산공제 가입장려금 지원 확대(공약사항) : '23. 6.
  - '25년 노란우산공제 가입장려금 지원 계획 수립 : '25. 3.
  - '25년 노란우산공제 가입장려금 보조금 지원 : '25. 4.~
- \* 2025년 추진실적 (지원) 1,184개소 220백만 원

## □ 향후계획

- '25년 사업 정산 및 '26년 사업추진 : '26. 1.

## □ 연도별 투자계획

(단위 : 백만 원)

사업명	연차별 사업내역					
	총 계	2025년까지	2026년	2027년	2028년	이후
소상공인 노란우산공제 가입장려금 지원	(총사업량) 3,500개소	1,500	500	500	500	500
	(총사업비) 1,847	727	280	280	280	280
	(도 비) 404	164	60	60	60	60
	(시 비) 1,443	563	220	220	220	220

## 9 디지털 소상공인 전환 지원사업

주요업무  
소상공인팀

- ◇ 디지털 대전환 시대에 맞춰 소상공인에 스마트 기술도입 지원과 운영 능력 교육을 통한 경영환경 개선 및 자생력 강화

▶ 소상공인 디지털 기기 보급

2025년

48개소



2026년

60개소

### □ 사업개요

- 사업기간 : 2026. 1.~12.
- 지원대상 : 60개소(연매출 10억원 이하 소상공인)
- 사업비 : 75백만 원(도 15<sup>20%</sup>, 시 45<sup>60%</sup> 자 15<sup>20%</sup>) \*부가세 자부담
- 지원내용 : 디지털 기기 도입비 사업체별 최대 100만원 지원
  - (기술보급) 스마트 기기 도입(테이블오더, 키오스크, 스마트오더, 서빙로봇 등)
  - (교육운영) 디지털 전문교육, 컨설팅, 라이브 커머스

### □ 추진현황

- '25년 소상공인 디지털기기 보급사업 계획 수립 : '25. 5.
- '25년 디지털 기기 보급 및 지원 : '25. 5.~12.
- \* 2025년 추진실적 48개소 48백만 원

### □ 추진계획

- '25년 하반기 기기보급 및 지원 : '25. 10.~12.
- '25년 사업 정산 및 '26년 사업추진 : '26. 1.~

### □ 연도별 투자계획

(단위 : 백만 원)

사업명	연차별 사업내역					
	총 계	2025년까지	2026년	2027년	2028년	이후
디지털 소상공인 1만양성 지원사업	(총사업량) 750개소	450	60	60	60	60
	(총사업비) 600	360	60	60	60	60
	(도 비) 195	135	15	15	15	15
	(시 비) 405	225	45	45	45	45

# 10 공공배달앱 「먹깨비」 운영 활성화

주요업무  
소상공인팀

- ◇ 관내 소상공인의 배달앱 수수료 부담 경감을 위한 공공배달앱 운영
- ◇ 공공배달앱의 가맹점 모집 홍보 및 지원 강화

▶ 공공배달앱 「먹깨비」 가맹점 수 확대

2025년

1,800개소



2026년

3,200개소

## □ 사업개요

- 사업비 : 300백만 원(시비)
  - 사업대상 : 배달앱 이용자(가맹 소상공인 및 소비자)
  - 운영방법 : 민관협력형(전라남도·여수시·전남신용보증재단)
  - 사업내용 : 가맹점 모집 홍보 및 이용률 제고 위한 할인이벤트 지원 등
  - 운영특징 : 중개수수료\* 1.5%, 가입·광고비無, 지역화폐연계 할인 등
- ※ 민간배달앱 수수료(%) : 배달의민족(6.8), 요기요(12.5), 쿠팡이츠(7.5~27)

## □ 추진현황

- 여수형 공공배달앱 「쌍쌍여수」 최초 출시 : '21. 3. 1.
- 여수형 공공배달앱 「쌍쌍여수먹깨비」 리뉴얼 출시 : '22. 3. 1.
- 「쌍쌍여수먹깨비」 → 전남형 공공배달앱 「먹깨비」로 통합 : '23. 1.~
- '25년도 할인 이벤트 추진 : '25. 5.~12.

\* 추진실적 (가맹점) 3,307개소 (회원수) 29,564명 (주문수) 359,869건 (매출액) 8,641백만 원

## □ 추진계획

- '26년 이벤트 추진 및 홍보 : '26. 1.~
- 시 홈페이지, 여수엔, 여수맘카페 홍보, 승강기 영상송출, 먹깨비 홍보물 등

## □ 연도별 투자계획

(단위 : 백만 원)

사업명	연차별 사업내역					
	총계	2025년까지	2026년	2027년	2028년	이후
공공배달앱 「먹깨비」 운영 활성화	(총사업량) 7식	3식	1식	1식	1식	1식
	(총사업비) 1,567	367	300	300	300	300
	(시비) 1,567	367	300	300	300	300

# 11 전통시장 및 상점가 시설현대화 사업

주요업무  
전통시장팀

- ◇ 노후화된 시설물을 개선하여 전통시장 이미지 개선
- ◇ 쾌적하고 편리한 쇼핑환경 조성으로 전통시장 활성화 도모

▶ 전남도 전통시장 및 상점가 시설현대화 사업 공모 신청(선정) 건수

2025년

3건(2건)



2026년

7건(6건 선정)

## □ 사업개요

- 사업기간 : 2026. 1.~12.
- 사업대상 : 전통시장 및 상점가 15개 및 골목형상점가 1개소
- 사업비 : 594백만 원(도비 356, 시비 217, 자부담 21)
  - ※ 시설현대화 사업 신청 7건 중 6건 선정
    - 서시장 99백만원, 중앙시장 110백만원, 수산물특화시장 218백만원
    - 진남시장 36백만원, 제일시장 43백만원, 쌍봉시장 88백만원
- 사업내용 : 여수수산물특화시장 노후 전기설기 정비 외 5건

## □ 추진현황

- 사업별 예상 사업비 산출 및 도면 등 작성 : '25. 3.~4.
- 2026년 시설현대화사업 공고(전남도) : '25. 4. 7.
- 공모사업 신청(시→전남도) : '25. 4. 23.
- 사업별 현장평가 : '25. 5. 15.
- 전통시장 및 상점가 시설현대화사업 심의위원회 : '25. 6. 19.
- 공모 선정 선정 (7개소 중 6개소) : '25. 11. 5.

## □ 추진계획

- 2026년도 제1회 추경예산 확보 : '26. 3. 중
- 사업별 실시설계 용역 추진 : '26. 4.~6.
- 사업별 공사 추진 : '26. 6.~12.



공모사업 신청현황

(단위 : 백만 원)

연번	시장명	사업내용	사업비				선정여부
			계	도비	시비	자부담	
계	7개소	7개 사업	1,584	950	217	21	
1	서시장	· 1층 바닥 데코타일 교체 및 옥상 방수 - 1층 데코타일 교체 - 옥상 폴리우레아 방수 공사	99	59	30	10	선정
2	중앙시장	· 내외벽 도색 및 정화조 정비 - 건물 내벽, 외벽 도색 - 화장실 정화조 정비 - 1층 출입문 등 정비	110	66	33	11	선정
3	여수수산물특화시장	· 노후 전기 설비 정비공사 - 점포 내부 노후 전선 및 배선함 교체 - 노후 스위치 및 콘센트, 전등 교체	218	130	88	-	선정
4	진남시장	· 노후 소방설비(선로)교체 - 노후 소방설기 교체	36	22	14	-	선정
5	제일시장	· 노후 소방설비(선로)교체 - 노후 소방설기 교체	43	26	17	-	선정
6	쌍봉시장	· 인입 전기설비 정비공사 - 한전인입 저압 설치 공사	88	53	35	-	선정
7	서시장 주변시장	· 노후 전기 설비 정비공사 - 점포 내부 노후 전선 및 배선함 교체 - 노후 스위치 및 콘센트, 전등 교체	990	594	396	-	탈락

연도별 투자계획

(단위 : 백만 원)

사업명	연차별 사업내역					
	총계	2025년까지	2026년	2027년	2028년	이후
전통시장 및 상점가 시설현대화 사업	(총사업량) 23개소	3개소	6개소	5개소	5개소	5개소
	(총사업비) 7,662	543	594	1,800	1,800	1,800
	(도비) 4,597	326	356	1,080	1,080	1,080
	(시비) 2,458	188	217	540	540	540
	(자부담) 607	29	21	180	180	180

## 12 전통시장 및 상점가 공모사업 사전 컨설팅

주요업무  
전통시장팀

- ◇ 전통시장 및 상점가 시설현대화·활성화 지원사업 공모 신청 시 상인회의 원활한 사업신청을 위해 컨설팅 용역을 지원하여 선정률 제고

▶ 공모사업 사전 컨설팅 지원 사업 추진

2025년  
5개 사업



2026년  
6개 사업

### □ 사업개요

- 사업명 : 공모사업 사전 컨설팅 용역
- 사업기간 : 2026.~계속
- 사업비 : 17.5백만 원(시비)
- 사업내용 : 시설현대화사업 공모신청 전 사전 컨설팅 용역  
(사업 타당성 평가서, 세부내역서 등)

### □ 추진현황

- 공모사업 사전컨설팅 용역 실시 : '25. 3.
- '26년도 전남도 시설현대화사업 공모신청 : '25. 4. 23.
- 전통시장 및 상점가 사업별 현장평가(전남도) : '25. 5. 15.
- '26년도 공모사업 선정 결과 발표(전남도) : '25. 11.

### □ 추진계획

- '27년 공모사업 컨설팅 지원 사업 추진 : '26. 3.~9.

#### ※ 2025년 추진실적

- ▶ 2026년도 공모신청 사전컨설팅 5개소 1,267백만 원(도 761 / 시 495 / 자부담 11)
  - (중앙시장) 건물 내외벽 도색 및 정화조 정비 110백만 원(도 66 / 시 33 / 자부담 11)
  - (서시장주변시장) 노후 전기 설비 정비공사 990백만 원(도 594 / 시 396 )
  - (진남시장) 노후 소방설비(선로) 교체 36백만 원(도 22 / 시 14)
  - (제일시장) 노후 소방설비(선로) 교체 43백만 원(도 26 / 시 17)
  - (쌍봉시장) 인입 전기설비 정비공사 88백만 원(도 53 / 시 35)

### □ 연도별 투자계획

(단위 : 백만 원)

사업명	연차별 사업내역					
	총 계	2025년까지	2026년	2028년	2028년	이후
시장자문 컨설팅 용역	(총사업량) 25식 (시 비) 90	5개 사업 20	6개 사업 17.5	5개 사업 17.5	5개 사업 17.5	5개 사업 17.5

# 13 전통시장 및 상점가 활성화 지원 사업

주요업무  
전통시장팀

◇ 전통시장 및 상점가 특성에 맞는 맞춤형 사업 지원을 통해 전통시장 활성화 및 지속성장 도모

▶ 중소벤처기업부 전통시장(상점가)활성화 지원 사업 공모 선정 건수

2025년

3건



2026년

2건(예정)

## □ 사업개요

- 사업기간 : 2026. 1.~12.
- 사업대상 : 전통시장 및 (골목형)상점가 17개소
- 사업비 : 500백만 원(국비 250, 시비 250)
  - ※ 26년 1회추경 반영 예정
  - ※ 공모사업 신청(상인회→여수시)·선정(중기부) 여부에 따라 사업비 변동
- 사업별 지원기준(전통시장 시장경영 혁신지원사업)

구분	시장경영 지원사업	특성화시장육성사업 (문화관광형)
지원한도	시장당 국비 최대 36백만 원 (1년간)	시장당 최대 1,000백만 원 (2년간)
지원기준	국비 80%, 지방비 20%	국비 50%, 지방비 50% (국비 최대 ±10% 차등 지원)
지원내용	상인회 자율적 마케팅, 교육, 지역 상권별 특성을 반영한 사업	문화·관광자원을 연계한 시장 고유의 장점을 집중 육성하는 상인 중심의 프로젝트 지원

## □ 추진현황

- '25년 전통시장 활성화 지원사업 추진(3건) : '25. 1.~12.
- '26년 전통시장(상점가) 활성화 지원 공모사업 사전 안내(→상인회): '25. 10.
  - 시장경영지원사업
- '26년 전통시장(상점가) 활성화 지원사업 공모 희망 수요 조사 : '25. 10.
- '26년 전통시장(상점가) 활성화 지원사업 공모 접수 및 신청 : '25. 11.
  - 현장평가 및 지원대상 후보시장 선정(중기부) : '25. 12.
- '25년 흥국상가 문화관광형시장육성사업(1년차) 평가 : '25. 12.

**추진계획**

○ '26년 전통시장(상점가) 활성화 지원사업 공모 최종 선정(←중기부) : '26. 1.

※ 2025년 추진실적

- ▶ 2025년도 시장경영패키지 지원사업 2건 64백만원(국 51/ 시 13)
  - (흥국상가) 인력지원패키지(1명/ 시장매니저 1)
  - (진남상가) 인력지원패키지(1명/ 시장매니저 1), 공동마케팅
- ▶ 2025년도 문화관광형시장육성사업 1건 4.2억원(국 2.1/시 2.1)
  - (흥국상가) 흥국상가 레트로행사 개최, 상징조형물 제작, 동행축제 등

○ '26년 흥국상가 문화관광형시장육성사업(2년차) 추진 : '26. 1.~12.

**연도별 투자계획**

(단위 : 백만 원)

사 업 명	연차별 사업내역					
	총계	2025년까지	2026년	2027년	2028년	이후
· 전통시장 및 상점가 활성화지원사업 - 문화관광형육성사업 - 시장경영지원사업	(총사업량) 14건	3건	3건	3건	3건	3건
	(총사업비) 2,064.5	364.5	500	400	400	400
	(국 비) 1,164.5	224.5	250	230	230	230
	(시 비) 900	140	250	170	170	170

## 14 전통시장 및 상점가 화재예방사업

주요업무  
전통시장팀

- ◇ 화재에 취약한 전통시장을 대상으로 시설 개선 및 안전점검을 통해 화재사고로부터 안전한 전통시장 조성

▶ 전통시장 화재 미발생 건수

2025년  
화재발생 0건



2026년  
화재발생 0건

### □ 사업개요

- 사업기간 : 2026. 1.~12.
- 사업대상 : 전통시장 및 상점가 15개소
- 사업비 : 430백만 원(국비 147, 도비 7.5, 시비 275.5)
  - ※ 중기부 전통시장 및 상점가 활성화 지원사업 공모 선정 결과에 따라 사업비 변동
- 사업내용 : 화재공제 보험료 지원, 유관기관 합동 안전점검, 시설물 정비 등

### □ 지원기준

구 분	안전관리패키지 지원사업	화재공제보험료 지원사업
사업내용	개별점포의 화재 및 재해 예방을 위해 필요한 전기, 소방, 가스, 기타 분야 시설물 개선·설치	소상공인시장진흥공단 화재공제 보험료 지원
지원한도	개별점포당 최대 500만 원 (시장규모에 따라 최대 15억원)	납입 보험료의 80%
지원조건	국비 70%, 시비·자부담 30%	도비 40%, 시비 40%,

### □ 추진현황

- 설 명절 대비 유관기관 합동점검 실시 : '25. 1. 14.~17.
- 집중안전점검 및 여름철 대비 합동점검 실시 : '25. 4. 21.~24.
- 전통시장 화재공제 보험료 지원(→개별점포) : '25. 7. 10.
- 안전관리패키지 지원사업 신청(→중기부) : '25. 9월 중
- 추석 명절 대비 유관기관 합동점검 실시 : '25. 9월 중
- 겨울철 유관기관 합동점검 실시 : '25. 12월 중

## □ 추진계획

- 설 명절 대비 유관기관 합동점검 실시 : '26. 1월 중
- 여름철 대비 유관기관 합동점검 실시 : '26. 6월 중
- 전통시장 화재공제 보험료 지원(→개별점포) : '26. 7월 중
- 안전관리패키지 지원사업 신청(→중기부) : '26. 9월 중
- 추석 명절 대비 유관기관 합동점검 실시 : '26. 9월 중
- 겨울철 유관기관 합동점검 실시 : '26. 12월 중

### ※ 2025년 추진실적

- ▶ 화재공제보험료 지원 17.2백만 원(도 8.6/ 시 8.6)
- 9개 전통시장, 125개 점포

## □ 연도별 투자계획

(단위 : 백만 원)

사업명	연차별 사업내역					
	총 계	2025년까지	2026년	2027년	2028년	이후
전통시장 및 상점가 화재예방사업	(총사업량) 15개소	15개소	15개소	15개소	15개소	15개소
	(총사업비) 2,150	430	430	430	430	430
	(국 비) 735	147	147	147	147	147
	(도 비) 37.5	7.5	7.5	7.5	7.5	7.5
	(시 비) 1,377.5	275.5	275.5	275.5	275.5	275.5

## 15 전통시장 및 상점가 공용시설 전기요금 지원 사업

주요업무  
전통시장팀

- ◇ 전통시장 시설현대화사업으로 설치한 공용시설물에 대한 전기요금을 지원하여 상인들의 재정 부담 감소

### □ 사업개요

- 사업명 : 공용시설 전기요금 지원
- 사업기간 : 2026.~계속
- 사업대상 : 전통시장 및 상점가 10개소 / 16개 시설
- 사업비 : 50백만 원(시비)
- 사업내용 : 시설현대화사업 공용시설 전기요금 지원

### □ 추진현황

- 2026년도 본예산 요구 : '25. 9.

### □ 추진계획

- 공용시설 전기요금 납부 : '26. 1.~

#### ※ 2025년 추진실적

- ▶ 공용시설물 전기료 10개소/ 16개 시설 50백만 원(시비)
  - 상인회 재정부담 가중을 줄이기 위한 공용시설(개별시설 제외) 전기료 지원
  - 상인회 대표 간담회 건의사항으로 2023년부터 시행

### □ 연도별 투자계획

(단위 : 백만 원)

사업명	연차별 사업내역					
	총 계	2025년까지	2026년	2027년	2028년	이후
공용시설 전기요금 지원	(사업량) 10개소	10개소	10개소	10개소	10개소	10개소
	(시 비) 250	50	50	50	50	50

## □ 공용시설 현황

연번	시 장 명	지원시설(설치년도)	비 고
계	10개소	16개 시설	
1	덕양시장	· 아치형 간판(2020년)	간판조명 전기료
2	쌍봉진남제일시장	· 아케이드(2013년)	조명·소방시설 전기료
		· 입구 간판(2022년)	간판조명 전기료
3	(주)여수수산시장	· 아케이드(2013년)	조명·소방시설 전기료
4	서시장주변시장	· 아케이드(2010년)	조명·소방시설 전기료
5	교동시장	· 아케이드(2006년)	조명·소방시설 전기료
6	중앙선어시장	· 아케이드(2010년)	조명·소방시설 전기료
		· 입구 간판(2022년)	간판조명 전기료
7	도깨비시장	· 아케이드(2022년)	조명·소방시설 전기료
8	진남상가	· 거리 경관조명(2025년)	조명시설 전기료
9	흥국상가	· 아치형 간판(2019년)	간판조명 전기료
		· 거리 경관조명(2021년)	조명시설 전기료
		· 거리 경관조명(2022년)	조명시설 전기료
		· 후문 입구간판	간판조명 전기료
10	학동상가	· 안내간판 9개소(2018년)	간판조명 전기료
		· 아치형 간판(2020년)	간판조명 전기료



## 16 중소기업 도약 단계별 경쟁력 강화

주요업무  
기업지원팀

- ◇ 기업 활동에 필요한 자금의 적기 지원으로 중소기업 안정화 도모
- ◇ 중소기업 맞춤형 지원 사업 운영을 통해 관내 중소기업 경쟁력 강화

### □ 사업개요

- 사업기간 : 2026. 1.~12.
- 사업비 : 1,703백만 원(도비 115, 시비 1,588)
- 사업대상 : 관내 중소기업 1,877개소
- 사업내용 : 중소기업 대출이자 지원 등 중소기업 맞춤형 지원 사업

### □ 추진내용

#### ① 여수시 중소기업 융자추천 및 이차보전 지원

- 지원대상 : 관내 2년 이상 가동 중인 중소제조기업 또는 제조서비스기업 등
- 지원내용 : 시중 8개 은행과 협약하여 대출금리 중 연 3.0%지원(2년간)
- 지원조건 : 업체당 2억 원 이내(매출액 50% 범위 내), 2년 거치 일시상환
- 사업비 : 350백만 원(여수시 중소기업발전기금)
- 추진계획
  - 여수시 중소기업 자금지원 홍보 및 이차보전금 지급 : 연중
- 중소기업 융자 융자추천 현황(최근 3년)

(단위: 개사, 백만 원)

구 분	신 청		추 천		이차보전		접수종료
	기업 수	금액	기업 수	금액	기업 수	금액	
'25년(3%)	42개사	8,038	37개사	6,720	81개사	319	'25. 12월 중
'24년(3%)	42개사	8,060	36개사	6,351	76개사	315	'24. 4월 중
'23년(2%)	52개사	10,385	36개사	6,708	72개사	153	'23. 12월 중

② 전라남도 중소기업육성기금 출연을 통한 대출 및 이차보전 지원

- 기금조성 : 3,500억 원('21.~'30.) \* 우리시 출연금(억 원) : '24년 2.6 /'25년 2.5
- 사 업 비 : 258백만 원
- 지원대상 : 제조업 및 제조관련·지식기반서비스업 영위 중소기업 등
- 지원내용 : 업체당 1~18억 원 저금리 대출 및 대출금리 중 연 1.1%~2.5% 지원
  - 道 기금(시설자금) : 저금리 대출(2.4% 변동 또는 2.00% 고정 금리)
  - 은행협약(운전자금) : 대출 시 이차지원(1.1% ~ 2.5%)
- 추진계획
  - 전라남도 중소기업육성기금 출연금 납부(시→전남도) : '26. 4.

③ 여수시 중소기업 맞춤형 지원 사업

- 사 업 량 : 5개 분야(맞춤형 단계별 기업 지원 40여 개사)
- 사 업 비 : 1,045백만 원(도비 100, 시비 945)
- 지원규모 : 관내 중소기업 40개사
- 지원내용 : 공정개선(제조공정 자동화), 시제품 제작, 각종 인증 마케팅 지원 등
- 추진계획
  - 사업 계획 수립 및 협약 체결 : '26. 3.
  - 여수시 중소기업 맞춤형 지원 위탁사업비 교부 : '26. 4.
- 운영방법 : (재)전남테크노파크 위탁운영 (단위: 백만 원)

연번	사업분야	사업비	지원금액	지원규모	신청자격
계		1,045		44개사	
1	맞춤형단계별 지원	150	5~20	15	관내 중소기업
2	스타기업 육성	150	5~20	9	매출 20억 원 이상 중소기업
3	강소기업 육성	160	80	2	매출 30~300억 원 중소기업
4	스마트공장	385	30~60	13	관내 중소 제조기업(고도화3, 기초10)
5	뿌리기업 육성	200	10~20	5	관내 뿌리기업

○ 추진절차

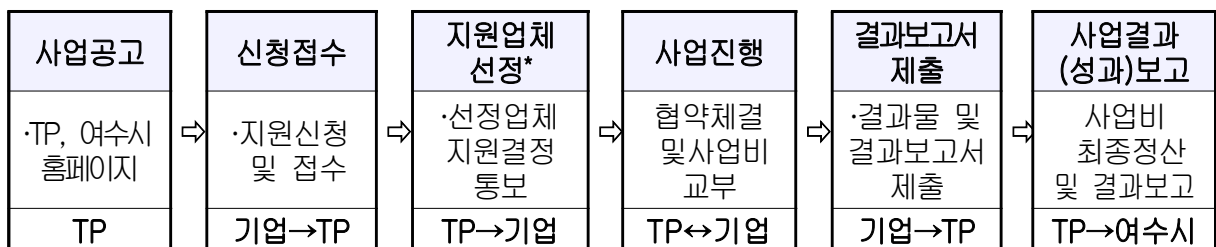

### ③-1 여수시 중소기업 맞춤형 지원 내용(추진기관) 전남TP

구분	지 원 내 용
기술 지원	<p><b>①</b> 여수시 맞춤형 단계별 기업지원 프로그램 운영(15개사 내외)</p> <ul style="list-style-type: none"> <li>- 지원금액 : 업체당 최대 20백만 원 이내</li> <li>- 지원내용 : 홈페이지 제작, 특허출원, 직접생산증명 등 종합서비스</li> <li>- 사 업 비 : 150백만 원(전액 시비)</li> </ul> <p>※ 2025년 지원업체 : 10개사 17개 프로그램 사업 추진</p> <p><b>②</b> 여수시 스타기업 육성사업 지원(9개사)</p> <ul style="list-style-type: none"> <li>- 지원대상 : 기술력과 사업성이 우수한 중소기업(연매출 20억 원 이상)</li> <li>- 지원금액 : 기업당 연간 최대 30백만원 이내 * 선정 후 3년 지원</li> <li>- 지원내용 : 시제품 제작, 인증, 지적재산권 취득 등</li> <li>- 사 업 비 : 150백만 원(전액 시비)</li> </ul> <p>※ 2025년 지원업체 : 건호이엔씨(주), (주)엠에스, 에이티(주)</p> <p><b>③</b> 전남형 강소기업 지원(2개사)</p> <ul style="list-style-type: none"> <li>- 지원대상 : 성장잠재력이 있는 유망 중소기업(수출포함 연매출 30억 원 이상)</li> <li>- 지원금액 : 업체당 2년 동안 최대 2억 원</li> <li>- 지원내용 : 연구개발(R&amp;D) 성과 사업화, 생산 공정 개선 등</li> <li>- 사 업 비 : 160백만 원(도비 100, 시비 60)</li> </ul> <p>※ 2025년 지원업체 : (주)보라로지텍, (주)승진유공압테크</p> <p><b>④</b> 스마트공장 구축사업 지원(13개사)</p> <ul style="list-style-type: none"> <li>- 지원금액 : 총사업비 신규구축 기초 1억 원, 고도화 4억 원 한도</li> <li>- 지원내용 : 제조공정 자동화, 디지털화 등</li> <li>- 사 업 비 : 385백만 원(시비) * 국도비 TP 직접 교부</li> </ul> <p>※ 2025년 최종선정(사업기간 2025.1.~2026.9.) : 10개사(기초6, 고도4)</p> <p><b>⑤</b> 4단계 4차년도 뿌리산업 선도기업 육성사업 지원(5개사 내외)</p> <ul style="list-style-type: none"> <li>- 지원금액 : 뿌리공정 효율화 및 기술개발 지원 등 1억 원 한도</li> <li>- 지원내용 : 연구개발, 인력양성, 전문기업 육성 지원</li> <li>- 사 업 비 : 200백만 원(시비) * 국도비 TP 직접 교부</li> </ul> <p>※ 5차년도('26년) 기업 선정평가 8월, 협약체결 9월 예정</p>

#### ④ 수출 경쟁력 강화 지원사업

- 지원대상 : 관내 농·수산물 수출기업 및 수출농가
- 지원내용
  - 수출용 농수산물품의 내륙 운송료 지원으로 수출 경쟁력 강화
  - 수출 농·어가 및 업체의 수출용 소모품 구입비 지원
  - 해외인증 취득비 지원을 통한 신시장 개척 및 수출 판로 다각화
  - 온·오프라인 해외 상설판매장 등 활용 관측 지원
  - 수출 신선농산물의 공동선별 소요비용 일부 지원
  - 해외 바이어 및 소비자에게 전남 우수 농수산물품 홍보
- 사업비 : 50백만 원(도15<sup>30%</sup> 시35<sup>70%</sup>)
- 최근 3개년 실적

#### ◆ 농수산물 수출경쟁력 강화 지원 사업실적

(’25. 7.기준 / 단위: 백만 원, 개사)

구 분	사업비	지원금	지원업체	비 고
2025년	37,000	36,500	2	▶ 수출업체 36백만 원 / 2개사
2024년	69,000	32,668	6	▶ 수출업체 32백만 원 / 6개사
2023년	76,667	19,465	12	▶ 농가 17백만 원/ 7개사 ▶ 수출업체 3백만 원 / 5개사

#### □ 연도별 투자계획

(단위 : 백만 원)

사업명	연차별 사업내역					
	총 계	2025년	2026년	2027년	2028년	이후
중소기업 이차보전	(사업량) 250개소	50	50	50	50	50
	(사업비) 1,750	350	350	350	350	350
	(시 비) 1,750	350	350	350	350	350
전라남도 출 연 금	(사업량) 1식	1식	1식	1식	1식	1식
	(사업비) 1,289	251	258	260	260	260
	(시 비) 1,289	251	258	260	260	260
전 남 형 강소기업	(사업량) 10개소	2	2	2	2	2
	(사업비) 800	160	160	160	160	160
	(도 비) 500	100	100	100	100	100
	(시 비) 300	60	60	60	60	60
중소기업 맞 춤 형 지원사업	(사업량) 217개소	38	44	45	45	45
	(사업비) 5,392	1,047	1,045	1,100	1,100	1,100
	(시 비) 4,892	947	945	1,000	1,000	1,000
수 출 경 쟁 력 강 화 지 원 사	(사업량) 1식	1식	1식	1식	1식	1식
	(사업비) 237	37	50	50	50	50
	(시 비) 166	26	35	35	35	35

## 17 지역 선순환 경제를 이끄는 사회적 경제기업 육성 지원

주요업무  
기업지원팀

- ◇ 양질의 일자리와 소득창출을 위한 지역실정에 맞는 사회적기업 육성
- ◇ 지속 가능한 사회적 경제기업으로 성장할 수 있는 원동력 제공

▶ 사회적경제기업 육성 지원

2025년	
사회적기업	32개소
마을기업	21개소
협동조합	106개소



2026년	
사회적기업	31개소
마을기업	21개소
협동조합	110개소

### □ 사업개요

#### ○ 사회적경제마을통합지원센터 및 공동판매장(동백가치) 운영

- 사업기간 : '24.~'26.(3년)
- 위 치 : 학동2길 7(학동) 쌍봉시장 상가 2층
- 주요시설 : 연면적 312㎡(94평) \* 사경센터 234㎡(70.5평) / 공동판매장 78㎡(23.5평)
- 운영방식 : 민간위탁
- 사 업 비 : 400백만 원(시비) \* 사경센터 350/ 공동판매장 50
- 내 용 : 사회적경제기업 사업 발굴 및 육성, 판로개척 및 홍보·마케팅 등 지원

#### ○ '26년 사회적경제기업 재정 지원사업

- 사업기간 : '26. 1.~12.
- 지원대상 : 사회적경제기업 172개 \* (예비)사회적기업 31, 마을기업 30, 협동조합 110, 자활 1
- 사 업 비 : 443백만 원(도비 133, 시비 310)
- 지원내용 : 일자리창출, 성장지원사업, 사업개발비, 지역특화사업, 시설·장비지원

#### ○ '26년 여수시 사회적경제 한마당 행사 및 가치장터 운영

- 일 시 : '26. 9.
- 장 소 : 이순신광장 \* 변동가능
- 사 업 비 : 25백만 원(시비)
- 주최·주관 : 여수시·여수시(예비)사회적기업협의회
- 사업내용 : 사회적경제기업간 교류 및 화합의 장 행사, 가치장터 운영

### □ 추진현황

- 사회적경제마을통합지원센터 및 공동판매장 민간위탁 운영 : 연중
- '25년 (예비)사회적기업 재정지원사업 실시 : '25. 4~12.

- 일자리창출 1개소/ 성장지원사업 1개소/ 사업개발비 4개소/ 시설·장비 9개소/ 지역특화 1개소
- 사회적기업 인증 전환 및 예비사회적기업 신규지정 : 연중
- 지역특화 사업(사회적 가치지표 측정 컨설팅) 지원 : '25. 4~12.
- '25년 (예비)사회적기업 재정지원사업 점검 및 결과보고 : '25. 12.한

## □ 추진계획

- '25년 (예비)사회적기업 재정지원사업 정산 : '26. 2.
- '26년 (예비)사회적기업 인증 전환 및 신규 지정 : 연중
- '26년 (예비)사회적기업 재정지원사업 공모 선정 지원 : '26. 4.
- 사회적경제마을통합지원센터 및 공동판매장 운영 성과평가 및 민간위탁 추진 : '26. 7.
- '26년 사회적경제 한마당행사 및 가치장터 운영 : '26. 9.

## □ 연도별 투자계획

(단위 : 백만 원)

사업명	연차별 사업내역					
	총 계	2025년까지	2026년	2027년	2028년	이후
지속가능한 사회적기업 육성	(총사업량) 172개소	172개소	172개소	172개소	172개소	172개소
	(총사업비) 2,099	468	468	468	468	468
	(국 비) -	-	-	-	-	-
	(도 비) 630	133	133	133	133	133
	(시 비) 1,469	335	335	335	335	335

# 18 시민주도 가치순환 마을기업·마을 공동체 육성

주요업무  
기업지원팀

- ◇ 지역주민이 주도하여 각종 지역자원을 활용한 수익사업 창출
- ◇ 지역 현안문제 자체적 해결 역량 강화 및 지역공동체 이익 실현

▶ 마을기업 및 마을공동체 발굴 지원

2025년

▶ 마을기업 21개소  
▶ 마을공동체 40개소



2026년

▶ 마을기업 21개소  
▶ 마을공동체 28개소

## □ 사업개요

### ○ '26년 마을기업 발굴·육성 지원

- 사업기간 : '26. 1.~12.
- 지원대상 : 공모 선정 (예비)마을기업\* 5개소  
\* 행안부형 3개소[신규 1/ 재지정 1/ 우수 1], 전남형 2개소
- 사업비 : 190백만 원(국비 75, 도비 34.5, 시비 80.5)
- 지원내용 : 기업 맞춤형 컨설팅 지원, 사업비, 홍보비, 시설개선비 등

### ○ '26년 마을공동체 육성 및 컨설팅 지원

- 사업기간 : '26. 1.~12.
- 지원대상 : 전남도 공모를 통한 마을공동체 선정
- 사업비 : 200백만 원(도비 60, 시비 140)
- 지원내용 : 마을공동체 형성 및 활성화를 위한 강사료, 활동비 등

## □ 추진현황

- '25년도 행안부형 마을기업 공모 선정 및 지원 : 1개소  
- (신규) 쌍둥이농원 농업회사법인
- '25년도 전남형 예비마을기업 공모 선정 및 지원 : 1개소  
- 몸사랑영농조합법인
- '25년도 마을공동체 공모 선정 및 지원 : 40개소  
- 씨앗 7/ 새싹 1/ 행복드림 32
- '25년도 마을공동체 공모사업 컨설팅 지원 : 연중  
- 마을활동가 공모 선발(3) 및 마을공동체 활동 지원
- '25년도 마을기업·마을공동체 사업 점검 : 분기별
- 2026년 행안부형 마을기업 공모 : '25. 11.
- '25년도 (예비)마을기업 사업 결과 보고 : '25. 12.

- 2026년 마을공동체 공모사업 공모 : '25. 12.
- '25년도 마을공동체 사업 정산 및 결과보고 : '25. 12.

**추진계획**

- 2025년 (예비)마을기업 정산 : '26. 2.
- 2026년 행안부형 마을기업 지원 : 연중
- 2026년 마을공동체 지원 : 연중
- 2026년 전남형 마을기업 공모 선정 및 지원 : '26. 3.~12.

**연도별 투자계획**

(단위 : 백만 원)

사업명	연차별 사업내역					
	총 계	2025년까지	2026년	2027년	2028년	이후
마을기업 및 마을공동체 육성	(총사업량) 75개소	70개소	75개소	75개소	75개소	75개소
	(총사업비) 2,523	963	390	390	390	390
	(국 비) 560	260	75	75	75	75
	(도 비) 583	205	94.5	94.5	94.5	94.5
	(시 비) 1,380	498	220.5	220.5	220.5	220.5



## 4. 신산업에너지과

### I. 핵심추진사업

1. 여수시 공공주도 해상풍력 단지개발 지원사업

### II. 신규시책사업

1. 찾아가는 해상풍력 주민 설명회 정기 개최
2. 신재생에너지 융복합지원사업 사후관리 체계 구축
3. 제3회 전남 청정수소 포럼 개최

### III. 주요업무

1. 여수시 4차 산업혁명 체험·지원센터 건립
2. 여수시 신산업 육성·지원 종합(실행)계획 수립 용역
3. 2023년 지역혁신 선도연구센터(RLRC) 구축·지원사업
4. 「정유·석유화학 산업 AI 자율제조 선도 프로젝트」사업
5. 친환경 HDPE 소형어선 규제자유특구 사업
6. 여수시 드론 전문인력 양성 자격취득 교육 운영
7. 여수국가산단 중소·중견기업 RE100 지원사업
8. 신재생에너지 보급 융·복합지원사업 추진
9. 신재생에너지 주택지원 보급 확산
10. 지역사회·수산업계 대타협을 통한 남면·삼산면권 해상풍력 단지 조성
11. 여수산단 에너지 자급자족 인프라 구축사업
12. 광양만권 수소배관망 구축 사업
13. 묘도 LNG허브터미널 구축 사업(지역활성화 투자 펀드)
14. 가스안전장치 보급 및 시설개선사업
15. 도시가스 공급배관 확대 지원사업
16. 읍·면단위 LPG배관망 구축사업
17. 섬 마을단위 LPG시설 구축사업
18. 2026년도 발전소 주변지역 지원사업

# 행정 여건 및 업무 정책 방향

## I

### 행정 여건

- ① 급변하는 산업여건을 반영한 미래 신산업 구조전환 대응전략 필요
  - ▶ 경제·산업 대도약을 위한 AI 3대 강국 도약 비전 제시
  - ▶ 산업분야 기술 대전환으로 기술주도 성장을 위한 신산업 육성전략 강화
- ② 에너지공급 확대와 탈탄소 전환 + 전통 산업의 구조개혁
  - ▶ 전남 분산특구 지정으로 “지산지소”형, 한국형 차세대 전력망 구축
  - ▶ 재생e 비중 확대에 맞춘 전력공급의 유연성 강화 및 전력 ICT 강화
- ③ 기후위기 대응과 환경 친화적 에너지 공급을 위한 기후부 출범
  - ▶ 탈화석연료 및 신재생에너지 전환 확대 등 그린경제 전환 필수
- ④ 에너지 취약계층 배려 및 접근성 개선 필요
  - ▶ 도서지역에 대한 LPG 배관망 설치 등 에너지 형평성 확보 노력 강화
  - ▶ 취약계층 대상 에너지 복지 정책 강화 및 재정 확보

## II

### 업무 정책방향

- 지역산업의 고도화를 위한 전략 신산업 발굴·육성
- 탄소중립 실현을 위한 에너지 대전환 전략 추진

- ① 미래 산업 대도약을 위한 신산업 성장 기반 조성
  - ▶ 글로벌 환경 변화 및 정부 정책을 활용한 신산업 성장 인프라 조성
  - ▶ 지역 미래를 주도할 신산업 육성으로 지속가능한 신성장 동력 창출
- ② 신재생에너지 전환·확대 인프라 구축
  - ▶ 해상풍력 단지개발 조성사업으로 여수형 이익공유(기본소득) 모델 제시
  - ▶ 여수산단 중소·중견기업 RE100 지원사업을 통한 지원 대책 마련
- ③ 청정 수소산업 중심지 도약을 위한 수소경제 실현기반 조성
  - ▶ 묘도 수소산업 클러스터 기회발전특구, 수소특화단지 지정 등 기반 조성
- ④ 에너지복지 실현 및 취약지역 인프라 개선
  - ▶ 도시가스·LPG 공급망 확충을 통한 공급격차 해소 및 복지 증진
  - ▶ 취약계층 대상 에너지바우처 등 지원사업 지속 확대

# 1. 핵심 추진 사업

## 1 여수시 공공주도 해상풍력 단지개발 지원사업

핵심추진사업  
신재생에너지팀

- ◇ 공공주도의 해상풍력 단지개발 지원사업 수용성·환경성 사전확보
- ◇ 주민·어업인과 함께 해상풍력 개발 이익 공유 및 수산업 공존 실현

### □ 사업개요

- 사업기간 : 2024. 12.~2027. 12.
- 사업비 : 80억 원(국비 21.75<sup>27.2%</sup>, 시비 8<sup>10%</sup>, 민자 50.25<sup>62.8%</sup>)
- 주관/참여 : 여수시 / (재)녹색에너지연구원 / 사업자(공기업 2, 민간 5)
- 사업내용 : 3GW 신규 발전단지 검토 및 단지개발 기본계획(안) 수립

### □ 추진현황

- 여수시 해상풍력 대시민 포럼 개최 : '25. 3.
- '단지개발 사업' 특별법 대응 사전컨설팅 용역 : '25. 4.~5.
- '단지개발 사업' 전문 용역별(4개 분야) 용역사 선정: '25. 7.~11.
- '단지개발 사업' 본 용역 월간 정기회의 개최(4차) : '25. 9.~12.
- '단지개발 사업' 제3차 사업관리위원회 개최(1회) : '25. 11.~12.

### □ 추진계획

- 주민·어민 지역수용성 확보 간담회 지속 개최 : '26. 1.~6.
- 3GW 개발입지 협의, 단지개발(고정식, 부유식) : '26. 1.~7.
- 1차 성과물, '해상풍력 특별법' 예비지구 신청(기후부) : '26. 4.
- 해상풍력 개발 이익공유 관련 조례 제정 : '26. 8.~11.
- '공공주도 해상풍력 단지개발 지원사업' 완료 : '27. 12.
- 발전지구 지정 및 사업자 공모·선정(기후부) : '27. ~ '28.

### □ 기대효과

- 여수시 해상풍력 단지개발 가능지역 입지 검토 및 기본계획 수립
- 단지개발 기본계획 입지 검토로 정부 계획입지 추진 기반 확보

## ■ 「여수시 공공주도 해상풍력」 전문용역별 추진계획

### ① 기술 분야

- 1) 예정지구 풍황자원 조사 : 공개 데이터 및 기측정 데이터 기반 풍황자원 분석 등
- 2) 사전 인허가 저촉여부 조사 : 사전 해상풍력입지, 사전 환경성, 해상교통, 군 작전성 검토 등
- 3) 예비지구 기본설계 : 설비배치 및 단지 기본설계 등
- 4) 경제성 분석 및 사업자 선정 제안 : 사업비 추정 및 경제성 분석 등
- 5) 현장 사무실 운영 : 환경 구축 및 운영 등

### ② 주민수용성 제고 및 지역 연계 발전방안

- 1) 입지 선호 조사 : 이해관계자 분석 및 어업피해 고려 어민 입지선호 조사 등
- 2) 민관협의회 운영 : 민관협의회 및 분과위원회 운영 등
- 3) 사회적 대화 및 아카데미 운영 : 이해관계자별 소통 및 숙의 프로그램 운영 등
- 4) 사전 어업피해조사 및 사회영향 기초조사 : 어업 실태 및 표준연간 어획량 조사 등
- 5) 이익공유 및 지역상생 방안 : 여수형 주민참여 모델 개발 등

### ③ 전력계통연계 구축방안 수립

- 1) 전력계통계획 수립 : 계통연계 조사 및 검토, 계통(외부망) 연계 방안 평가 등
- 2) 계통 관련 이해관계자 분석 : 계통연계 노선별 이해관계자 현황조사 등
- 3) 계통 관련 이해관계자 협의 지원 : 주민수용성 확보 및 홍보 지원 등

### ④ 산업생태계 구축 및 지역상생 발전방안 수립

- 1) 항만 인프라 및 배후단지 등 기반시설 조성 운영방안
- 2) 에너지 안보 확보 방안 : 해상풍력 공급망 활용계획, 일자리 창출계획 등
- 3) 여수 국가산단 활성화 및 산업전환 방안 : 해상풍력 전력 활용계획 수립 등

## □ 연도별 투자계획

(단위 : 백만 원)

사업명	연차별 사업내역		
	총계	2025년까지	2026년
여수시 공공주도 대규모 해상풍력 단지개발 지원사업	(총사업량) 3GW	3GW	
	(총사업비) 8,000	5,200	2,800
	(국 비) 2,175	1,450	725
	(시 비) 800	400	400
	(민 간) 5,025	3,350	1,675

## 2. 신규 시책사업

### 1 찾아가는 해상풍력 주민 설명회 정기 개최

신규시책사업  
신재생에너지팀

- ◇ ‘공공주도 해상풍력 단지개발 지원사업’의 원활한 추진을 위해 주민·어업인을 대상으로 “찾아가는 해상풍력 주민 설명회 정기 개최”로 이해와 소통 강화

#### □ 추진개요

- 설명회명 : 2026년 찾아가는 해상풍력 주민 설명회
- 기 간 : 2026. 1.~2026. 12.
- 지역/대상 : 삼산면, 남면, 화정면 / 주민·어업인, 수산인단체 등
- 방 법 : 권역별·마을별 집합 설명회
- 주최/주관 : 여수시/ (재)녹색에너지연구원, 용역사(도화엔지니어링, 루트에너지)  
- 필요시 전문가 초청 강연
- 내 용 : ‘단지개발 지원사업’의 추진현황 공유, 개발입지, 이익공유, 주민과의 상생방안, 수산업 공존 등 의견수렴 및 협의

#### □ 추진실적

- '23년 찾아가는 해상풍력 주민 설명회 개최(삼산면) : '23. 3.
- '24년 찾아가는 해상풍력 주민 설명회 개최(남면) : '24. 6.
- '25년 해상풍력 주민 설명회 개최(삼산면, 남면, 화정면) : '25. 9.~12.

#### □ 추진계획

- '26년 찾아가는 해상풍력 주민 설명회 정기 개최 계획수립 : '26. 1.
  - 삼산면 권역(거문리, 초도리, 손죽리) : '26. 2.~4.
  - 남면 권역(금오도, 연·안도) : '26. 6.~7.
  - 화정면 권역(백야도, 개도, 낭도) : '26. 9.~12.

#### □ 기대효과

- 해상풍력 정책 방향에 대한 주민·어업인의 이해도 및 수용성 확보
- 주민·어업인이 함께하는 개발입지, 이익공유, 수산업 공존 등 개발

## 2

# 신재생에너지 융복합지원사업 사후관리 체계 구축

신규시책사업

신재생에너지팀

- ◇ 신재생에너지 융복합지원사업 의무 사후관리 기간(설치일 기준 5년) 이후 효율적인 유지·관리 체계를 구축하기 위함

### □ 사업개요

- 대상설비 : 총 326개소(태양광 314, 태양열 12)
  - '21년도(최초 시행) 융복합지원사업 : 5년 도래
- 점검방식 : 고장 등 발생 시, 수요자 요청에 따른 현장 방문 점검
- 지원내용 : 현장 점검(1일) 및 견적 무료 서비스(컨소시엄 업체)
  - 설비 수리 시 : 2일차부터 인건비 및 자재비는 수요자 부담
- 사업내용 : 태양광 등 설비 설치 후 의무 사후관리 기간(설치일 기준 5년) 이후에 고장 등 발생 시 유지·보수 관리

### □ 추진계획

- 신재생에너지 컨소시엄 업체와 협약 체결 : '26. 1.
- 사후관리 모니터링 및 만족도 조사 : '26. 6.~8.
- 사후관리 사업평가 및 차년도 계획 수립 : '26. 11.

### □ 기대효과

- 신재생에너지 설비 유지율 제고로 에너지 자립도 향상 및 발전 효율 극대화
- 신속한 사후관리로 민원서비스 향상 및 향후 사업 공모 가점 확보

### □ 연도별 투자계획

(단위 : 개소)

사업명	연차별 사업대상 개소수(누적)					
	총 계	2025년까지	2026년	2027년	2028년	이후
신재생에너지 융·복합지원 사업	(사업량) 1,617	0	326	712	1,191	1,617

- ◇ 청정수소 중심지로 도약하기 위한 산·학·연·관 협력 기반 조성
- ◇ 2026 여수세계섬박람회와 연계한 여수의 수소산업 미래 비전 제시

### □ 사업개요

- 행사명 : 2026 전남 청정수소 포럼
- 일자/장소 : 2026. 10. 21.(수) / 여수엑스포컨벤션센터 컨퍼런스 홀
- 사업비 : 110백만 원(전남도 20<sup>18%</sup>, 여·순·광 행정협의회 90<sup>82%</sup>)
- 주관/주최 : 여수시, 녹색에너지연구원 / 전라남도, 여·순·광 행정협의회
- 규모 : 온·오프라인 합산 600명 내외(국내외 연사, 기업, 유관기관, 시민 등)
- 주요내용 : 국내외 수소산업 발표, 수소기업 홍보 부스, 수소산업 홍보관 등

#### < 전남 청정수소 포럼 >

- ▶ 개최기간 : 2024. ~2026.
- ▶ 개최지 : 3市 순회 개최 (광양 '24년 → 순천 '25년 → 여수 '26년)
- ▶ 사업비 : 120백만원→110백만원(전남도 30, 여순광 행정협의회 90)
- ▶ 주관/주최 : 녹색에너지연구원/ 전라남도, 여순광 행정협의회
- ▶ 주요내용 : 산학연관 수소산업 전문가 정보공유 및 수소산업 생태계 조성 전략 방안 마련

### □ 추진계획

- 2026 여수세계섬박람회 연계 방법 및 협력 방안 회의 : '26. 1. 중
- 행사 기본계획 수립 등 사전 준비 : '26. 1. ~7.

### □ 기대효과

- 여수시가 청정수소 중심지로 도약하는데 필요한 정책적·산업적 공감대 형성
- 2026년 여수세계섬박람회 연계 개최를 통한 청정에너지와 지속가능한 섬 미래 조망의 장 마련

### □ 연도별 투자계획

(단위 : 백만 원)

사업명	연차별 사업내역					
	총계	2025년까지	2026년	2027년	2028년	이후
2026 전남 청정수소 포럼	(총 사업량) 1식	-	사업완료	-	-	-
	(총 사업비) 110	-	110	-	-	-
	(도비) 20	-	20	-	-	-
	(여순광 행정협의회) 90	-	90	-	-	-

### 3. 주요업무

#### 1 여수시 4차 산업혁명 체험·지원센터 건립

주요업무  
신산업팀

- ◇ 미래 융합형 인재 양성을 위한 4차산업 체험·전시·교육 인프라 조성
- ◇ 연령대별 단계적 미래산업 학습역량 강화 기반 마련

#### □ 사업개요

- 사업기간 : 2026~2030(단계별 추진)
- 사업비 : 358억 원(국비 100<sup>28%</sup>, 도비72<sup>20%</sup>, 시비 181<sup>51%</sup>, 기타 5<sup>1%</sup>)
- 관련부처 : 과학기술정보통신부
- 사업내용 : 단계별 사업 추진
  - 「여수시 4차 산업혁명 체험·지원센터」 건립 타당성 조사 및 기본계획 수립 용역에 따른 추진방안 도출('23. 5.)

구분	사업명	추진시기	규모 (㎡)	사업비 (백만 원)	비고
단기	(과기부) 어린이 과학체험공간 확충사업* 공모	2026 ~ 2027	200	2,300 (국비 1,000, 시비 1,300)	기존 유휴시설 활용 조건 (단독 신축 불가)
	(과기부) 전남 SW 미래채움 여수거점센터** 조성	2027 ~ 2028	200	3,000 (국비 1,450, 도비 350, 시비 720, 도교육청 480)	여수시와 지방비 매칭하여 여수시 거점 마련 (※ 거점: 나주시/ 모래 개소만 지정)
장기	(과기부) 국립 전문과학관 건립 사업	2029 ~ 2030	4,000 ~ 5,000	30,494 (국비 7,500, 도비 6,898, 시비 16,096)	'20년 전남도(광양시) 선정되어 도내 추가 선정 어려움 → 장기 과제로 추진

\* 어린이 눈높이에 맞는 놀이형 과학체험공간 조성사업

\*\* SW 교육 격차 해소 및 초·중등학생의 체계적 교육 기회 제공

#### □ 추진현황

- 여수시 4차 산업혁명 체험센터 건립계획 수립 : '18. 12. 5.
- 여수과학관 건립 추진계획 수립(4차산업혁명 지원센터 및 체험관 포함) : '19. 6. 6.
- 전문과학관 건립 타당성조사 및 기본구상 연구용역 실시: '19. 9. ~'20. 1.



- 전문과학관 건립 공모 사업계획서 수립 용역 : '20. 4.~'20. 7.
- 전문과학관 건립 공모사업 신청 (\*미선정 / 전남도가 광양 선정): '20. 5. 18.
- 여수시 4차 산업혁명 지원센터 설치 및 체험센터 건립방안 검토 보고: '21. 3.
- 여수시 4차 산업혁명 체험지원센터 건립 타당성 조사 및 기본계획 수립 용역 : '22. 9.~'23. 5.
- 전남 SW 미래채움센터(나주 소재)와 여수 거점센터 조성 관련 협의: '23. 6.~
- 폐교(나진초등학교 용창분교) 활용 관련 업무협의(여수교육지원청) : '24. 3.~
- 과기부 '어린이 과학체험공간 확충사업' 사업계획서 작성 용역 추진: '24. 9.~12.

\* 접근성·활용도를 고려한 사업부지 재선정 및 사업시기 재검토 의견으로 추진 보류

## □ 추진계획

- 어린이 과학체험공간 확충사업 부지 검토 및 공모 준비: ~'26. 12.
- 어린이 과학체험공간 확충사업 공모 신청 : '27. 1.
- 전남 SW미래채움사업 여수거점센터 조성 : '28. 1.~
- 국립 전문과학관 건립 공모 준비 : '29. 1.~

## □ 연도별 투자계획

(단위 : 백만 원)

사업명	연차별 사업내역			
	총 계	2026년	2027년	이후
여수시 4차 산업혁명 체험·지원센터 건립	(총사업량) 3개소	2개소	-	1개소
	(총사업비) 35,794	4,030	2,650	29,114
	(국 비) 9,950	1,950	500	7,500
	(도 비) 7,248	350	1,380	5,518
	(시 비) 18,116	1,520	500	16,096
	(기 타) 480	210	270	-

- ◇ 급변하는 신산업 환경과 미래 수요에 대응하여, 여수시 신산업의 경쟁력 제고를 위한 차별화된 전략 마련 및 마스터플랜 수립

## □ 사업개요

- 용역명 : 여수시 신산업 육성·지원 종합(실행)계획 수립 용역
- 근거 : 여수시 「4차 산업혁명 촉진 및 신산업 육성·지원 조례」 제4조  
- 5년마다 종합계획 수립 의무화/ (1차시 용역수립: 2019. 12.)
- 용역기간 : 2025. 7. 18.~2026. 3. 14.[240일]
- 용역비 : 87,050,700원(금팔천칠백오만칠백 원)
- 용역사 : (사)지방행정발전연구원
- 용역내용 : 여수시 4차 산업혁명 촉진 및 신산업 육성·지원을 위한 여수시의 산업발전 비전 및 전략 수립

## □ 추진현황

- 종합계획 수립 연구용역 추진계획 방침결정 : '23. 9.
- 용역과제심의위원회 심의 : '23. 10.
- 사업시행 검토 보고, 일상감사 : '25. 3.
- 입찰재공고 \*입찰공고('25. 4. 14.~4. 30.) : '25. 5.~6.
- 제안서 평가 : '25. 6.
- 계약 체결 : '25. 7. 14.
- 용역 추진 : '25. 7. 18.~ '26. 3. 14.
- 착수보고회 개최 : '25. 8. 14.
- 중간보고회 개최 : '25. 12. 5.

## □ 향후계획

- 최종보고회 개최 : '26. 3.
- 중앙부처 연계 사업화 건의, 유관기관 협의 : '26. 4.~

## □ 연도별 투자계획

(단위 : 백만 원)

사업명	연차별 사업내역				
	총계	2025년까지	2026년	2027년	이후
여수시 신산업 육성·지원 종합(실행)계획 수립 용역	(총사업량) 1식	-	1식	-	-
	(총사업비) 100	-	100	-	-
	(사비) 100	-	100	-	-

- ◇ 백신 연구개발 기술 확보를 통한 지역 신산업 인프라 구축 및 육성
- ◇ 선제적 백신 실증 기반 구축으로 관련 산업 경쟁력 확보

## □ 사업개요

- 사업기간 : 2023. 6. ~ 2030. 2. (7년)
- 사업비 : 133억 원(국비 101.25<sup>76.1%</sup>, 도비 7.5<sup>5.6%</sup>, 시비 10<sup>7.5%</sup>, 민자 14.3<sup>10.7%</sup>)
  - 1단계('23~'26) : 66.255억 원(국비 56.25, 도비 1.5, 시비 1, 민자 7.505)
  - 2단계('27~'29) : 68.825억 원(국비 45, 도비 6, 시비 9, 민자 6.825)
- 부처/주관 : 과기부/전남대학교 여수캠퍼스 등 12개 기관
- 공모명 : 2023년 지역혁신 선도연구센터(RLRC\*) 구축·지원 사업
  - \* RLRC : Regional Leading Research Center
  - 「골다공증 토탈 솔루션 선도연구센터」 구축사업(전남대 여수캠퍼스) 선정
- 연구내용 : 차세대 골다공증 백신/타겟 치료제 등 골다공증 관련 연구 개발(면역치료제 개발, 딥러닝 기반 맞춤형 이식물 제작)
  - 1단계('23~'26) : 차세대 골다공증 면역치료제 연구 및 개발
  - 2단계('27~'29) : 골다공증 골절 치료를 위한 골이식재 및 치료제 개발 관련 기업 유치

## □ 추진현황

- 공모 선정 : '23. 6. 29.
- 협약 체결, 센터 개소식 : '23. 7.
- 1단계 연구과제(골다공증 면역치료제 개발) 수행 : '23. 9. ~
- 1단계 3차년도 사업비 교부 \*5천만 원 : '25. 7.

## □ 추진계획

- 1단계 4차년도 사업비 교부 \*5천만 원 : '26. 3.
- 1단계 연구과제 수행 및 1단계 사업 종료 : ~'27. 2.
- 2단계 연구과제(골이식재 및 치료제 개발) 수행 : '27. 3. ~'30. 2.

## □ 연도별 투자계획

(단위 : 백만 원)

사업명	연차별 사업내역						
	총계	1단계			2단계		
		2024년까지	2025년	2026년	2027년	2028년	2029년
골다공증 토탈솔루션 연구센터 구축	(총사업비) 13,308	2,958.5	1,833.5	1,833.5	2,227.5	2,227.5	2,227.5
	(국비) 10,125	2,625	1,500	1,500	1,500	1,500	1,500
	(도비) 750	50	50	50	200	200	200
	(시비) 1,000	-	50	50	300	300	300
	(민간) 1430	283.5	233.5	233.5	227.5	227.5	227.5

- ◇ AI 자율제조 기술을 지역 대표 산업인 정유·석유화학 업종에 도입하여, 고부가가치 제품생산 증대기술 개발 및 기술력 확산 지원

## □ 사업개요

- 사업기간 : 2024~2028(5년)
- 사업비 : 20,123백만 원(국비 8,500<sup>42%</sup>, 도비 255<sup>1%</sup>, 시비 595<sup>3%</sup>, 민자 10,773<sup>54%</sup>)
- 주체/주관 : 산업부(전남도, 여수시)/GS칼텍스, 한국생산기술연구원, 경희대 등
- 사업내용
  - 정유·석유화학산업에 AI 자율제조 플랫폼을 도입, 최적의 생산 공정 매뉴얼 구축
  - 개발 기술의 지역 중소기업 기술 이전 등으로 생산성 향상 지원

## □ 추진현황

- 사업공고(‘24년도 기계로봇장비분야 산업기술개발사업 신규지원대상과제) : ’24. 7.
- 공모 신청 및 선정 : ’24. 8.~9.
- AI 자율제조 선도프로젝트 추진 : ’24. 10.~

## □ 추진계획

- AI 자율제조 사업 추진(플랫폼, 데이터분석, 생산시스템 구축 등): ’28. 12.
- 최종성과 보고회 및 기술 이전 : ’29. 1.~

## □ 연도별 투자계획

(단위 : 백만 원)

사업명	연차별 사업내역				
	총계	2025년까지	2026년	2027년	2028년
「정유·석유화학산업 AI 자율제조 선도 프로젝트」 사업	(총사업비) 20,123	7,611	4,397	4,060	4,055
	(국비) 8,500	3,495	2,045	1,480	1,480
	(도비) 255	75	100	40	40
	(시비) 595	-	-	300	295
	(기타) 10,773	4,041	2,252	2,240	2,240

- ◇ 기존 FRP 대체, 재활용 가능 소재인 HDPE를 어선에 적용하는 기술개발과 해상 실증을 통해 해양오염 문제 해결 및 지역 신산업 육성 기반 구축

## □ 특구사업 개요

- 사업명 : HDPE\* 소재 소형어선 건조 및 실증사업
  - ※ HDPE(high-density polyethylene) : 고밀도 폴리에틸렌(열가소성 플라스틱)
- 사업기간 : 2024. 1. ~ 2027. 4.(4년)
- 위치 : 여수국가산단, 울촌산단, 여수시 해안/ 목포시, 영암군(대불산단)
- 사업비 : 142.86억 원(국 84.45<sup>59%</sup> 도 13.97<sup>10%</sup>, 시·군 32.55<sup>23%</sup>, 민 11.89<sup>8%</sup>)
  - \* 시·군비 32.55(여수, 목포, 영암 각 10.85)
- 부처/주관 : 산업부(전남도, 여수시, 목포시, 영암군)/전남테크노파크 등 14개 기관
- 사업내용 : 기존 FRP 대체·재활용이 가능한 친환경 소재인 HDPE를 어선에 적용, 기술개발 및 해상 실증, 선박 건조

## □ 추진현황

- 규제자유특구사업 신청서 제출(전남TP 정책기획단 →중소벤처기업부) : '22. 8.
- 규제자유특구 지정('23. 4. 11.) 및 고시 : '23. 5. 1.
- 규제자유특구사업 협약(IRIS, 범부처통합연구지원시스템) : '24. 7.
- 1차년도 사업비 교부 : '24. 12.
- 2차년도 사업비 교부 : '25. 3.
- 사업기간 연장 신청 및 중기부 고시 \*당초 '24. 1. 1. ~ '25. 12. 31. : '25. 12.
  - 중기부고시 제2025-641호('24. 1. 1. ~ '27. 4. 30.로 사업기간 연장)

## □ 추진계획

- 규제자유특구사업 추진 및 단계별 정산 : '26. 1. ~

### ◆ 규제자유특구 현황(전라남도)

- 특구명 : 전남 친환경 HDPE 소형어선 규제자유특구
- 위치 : 여수국가산단, 울촌산단, 여수시 해안/ 목포시, 영암군(대불산단)
- 지정기간 : 2023. 5. ~ 2027. 4.(4년)
- 특례사항 : 해양수산부 고시 어선구조기준(어선법 제3조) 내 'HDPE 소재 구조기준' 신설

□ 연도별 투자계획

(단위 : 백만 원)

사업명	연차별 사업내역		
	총 계	2024년	2025년
친환경 HDPE 소형어선 규제자유특구 사업	(총사업량) 1개소	HDPE 소재 개발, 실증	HDPE 소재실증, 시제선 건조
	(총사업비) 14,286	6,150	8,136
	(국 비) 8,445	3,748	4,697
	(도 비) 1,397	575	822
	(시 비) 3,255	1,341	1,914
	(민 자) 1,189	486	703

\* 시·군비 : 32.55(여수·목포·영암 각 10.85)

## 6 여수시 드론 전문인력 양성 자격취득 교육 운영

주요업무  
신산업팀

- ◇ 여수시 드론산업육성 및 활성화를 위해 드론 전문 국가자격증 취득지원으로 4차 산업 미래 핵심 인력 육성 및 드론 공공분야 활용도 제고

### □ 사업개요

- 사업기간 : 2026. 3.~11.
- 사업비 : 44,590천 원(시비) ※ 지원금액 : 교육비의 70%
- 교육인원 : 38명(만 14세 이상 시민 28, 공무원 10)
- 주요내용 : 국토부 지정 관내 드론전문교육기관 위탁교육(2개소)

### □ 추진현황

- 여수시 드론 전문교육 운영 : '23.~'25.
  - (2023년 50명) 시민 26명(1종 7, 2종 9, 3종 10), 공무원 24명(1종 7, 2종 8, 3종 9)
  - (2024년 43명) 시민 27명(1종 16, 2종 8, 3종 3), 공무원 16명(1종 6, 2종 6, 3종 4)
  - (2025년 46명) 시민 30명(1종 26, 2종 3, 3종 1), 공무원 16명(1종 7, 2종 3, 3종 6)

#### ◆ '26년 교육과정 및 지원금액

(단위 : 천원)

등급	기체중량	1인당 교육비	지원금(70%)	자부담(30%)	교육인원 (시민/공무원)
합 계					38명(28/ 10)
1종	25kg초과	2,060	1,442	618	19명(15/ 4)
2종	7~25kg	1,545	1,078	467	14명(10/ 4)
3종	2~7kg	600	420	180	5명( 3/ 2)

### □ 추진계획

- 드론 전문교육 운영계획 수립 : '26. 1.
- 드론전문교육기관 협약 및 교육생 모집 : '26. 1.~2.
- 드론전문교육 및 교육비 지급 : '26. 3.~11.

### □ 연도별 투자계획

(단위 : 백만 원)

사업명	연차별 사업내역					
	총 계	2025년까지	2026년	2027년	2028년	이후
드론전문인력 양성자격취득	(총사업량) 1식 (시 비) 189		1식 57	44	44	44

- ◇ EU 탄소국경세, RE100 등 기후변화대응 ESG경영 필요성 증대
  - ◇ 여수국가산단 중소·중견기업 RE100\* 지원을 위한 R&D 사업 추진
- \* RE100(Renewable Energy 100%)

## □ 사업개요

- 사업명 : 여수국가산단 RE100 전주기 공정지원 기술개발 및 실증
- 사업기간 : 2023. 9.~2027. 2.(42개월)
- 사업비 : 총 112억 원(국비 64<sup>57%</sup>, 도비 9<sup>8%</sup>, 시비 21<sup>19%</sup>, 민자 18<sup>16%</sup>)
- 추진기관 : 여수시, 道, 녹색에너지연구원(주관), 중소·중견기업 등
- 사업내용 : RE100 이행 기술개발, 실증 부지 활용 재생에너지 보급
  - 공공부지에 태양광, 풍력 발전소 설치를 통한 재생에너지 인프라 구축
  - 여수국가산단 중소·중견기업 RE100 지원을 위한 R&D 사업

## □ 추진현황

- RE100 전주기 공정지원 기술개발 및 실증공모 선정 : '23. 10. 27.
- 공유재산 내 영구시설물 축조 의회 동의 : '24. 4. 22.
- 전기사업허가 발급 : '24. 8. 27.
- 공유재산 허가 / 개발행위 허가 : '25. 1.~2.
- 개발행위 허가(체육시설, 하수종말처리장) : '25. 2.
- 공유재산 내 영구시설물 축조 변경 동의안 가결 : '25. 6. 16.
- 전기사업, 개발행위허가 및 공유재산 허가(추가분) : '25. 9.~12.

## □ 추진실적

- RE100 지원사업(태양광) 부지 선정 협의(하수도과) : '24. 2.~10.
  - 태양광 부지 선정 협의(체육지원과) : '24. 9.~'25. 3.
  - 태양광 부지 선정 협의(상수도과) : '24. 11.~'25. 3.
  - 태양광 부지 선정 협의(공원과) : '24. 11.~'25. 1.
- 태양광발전소 착공(진남수영장, 장애인국민체육센터) : '25. 2.~'25. 3.



- 태양광발전소 착공(진남배드민턴장) : '25. 5.
- 태양광발전소 착공(하수종말처리장) : '25. 6.
- 풍력발전 부지 협약(GS칼텍스) : '25. 12.

**향후계획**

- 전기사용자 ↔ 녹에연, 구매단가 협의 : '26. 2.
- 태양광발전소 준공(기존분, 추가분) : '26. 3.
- RE100 전주기 공정지원 기술개발 및 실증사업 완료: '27. 2.
- RE100 시민 참여형 햇빛발전소 확대 검토 : '27. 2.~

**연도별 투자계획**

(단위 : 백만 원)

사업명	연차별 사업내역					
	총 계	2024년까지	2025년	2026년	2027년	이후
여수산단 RE100 전주기 공정지원 기술개발 및 실증사업	(총사업량) R&D 1식	사업착수	사업진행	사업완료	-	-
	(총사업비) 11,200	6,230	4,400	570	-	-
	(국 비) 6,400	3,470	2,480	450	-	-
	(도 비) 900	540	360	-	-	-
	(시 비) 2,100	1,260	840	-	-	-
	(민 간) 1,800	960	720	120	-	-

# 8 신재생에너지 보급 용·복합지원사업 추진

주요업무  
신재생에너지팀

- ◇ COP33\* 개최 희망 도시로서 온실가스 저감 실효 수단인 신재생에너지 확대 보급
- ◇ 에너지 자립 실현 및 전력비용 감소로 인한 시민들의 에너지복지 향상

\* COP33 (Confrence Of the Partise 33 (유엔기후변화협약 당사국회의 제33차회의))

▶ 신재생에너지 설비보급

2025년
194개소 (태양광 164, 태양열 30)



2026년
139개소 (태양광 104, 태양열 35)

## □ 사업개요

- 사업기간 : 2026. 1.~12.
- 사업비 : 1,341백만 원(국비 472<sup>35%</sup>, 도비 40<sup>3%</sup>, 시비 630<sup>47%</sup>, 민간 199<sup>15%</sup>)
- 사업장소 : 5개 지역(주삼동, 둔덕동, 삼일동, 묘도동, 만덕동)
- 사업량 : 139개소(태양광 104, 태양열 35)
- 사업추진 : 컨소시엄 / (주관)여수시, (재)녹색에너지연구원(위탁 수행기관)

## □ 추진현황

- 용복합지원사업 참여기업 선정 : '25. 3. 18.
- 용복합지원사업 사업계획서 제출 : '25. 6. 5.
- 용복합지원사업 공개평가(발표) : '25. 7. 11.
- 사업비 가내시 통보 / 사업 확정 : '25. 11. 13. / 12. 11.

## □ 향후계획

- 협약 체결 및 사업 추진 : '26. 1.~12.

❖ 2027년도 용복합지원사업 수요조사 및 홍보(2026. 4.)

- 관내 전 지역 접수 : 시비 부족 시 국비 매칭 어려움 및 설치 희망 수요자 많음

## □ 연도별 투자계획

(단위 : 백만 원)

사업명	연차별 사업내역						
	총계	2025년까지	2026년	2027년	2028년	2029년 이후	
신재생에너지 용·복합지원 사업	(총사업량)	3,300	1,811	139	450	450	450
	(총사업비)	27,052	15,211	1,341	3,500	3,500	3,500
	(국비)	11,964	6,182	472	1,750	1,750	1,750
	(도비)	1,374	809	40	175	175	175
	(시비)	9,158	5,908	630	875	875	875
	(기타)	4,611	2,312	199	700	700	700

## 9 신재생에너지 주택지원 보급 확산

주요업무  
신재생에너지팀

- ◇ 신·재생에너지 보급 설치비 지원으로 전기료, 난방비 절감 및 온실가스 감축
- ◇ 신·재생에너지 보급 확산 및 시민참여 에너지 자립 기반 마련

▶ 주택 신·재생에너지 보급

2025년  
106개소  
(태양광 92, 태양열 14)



2026년  
106개소  
(태양광 92, 태양열 14)

### □ 사업개요

- 사업기간 : 2026. 4.~12.
- 사업비 : 143백만 원(도비 43<sup>30%</sup>, 시비 100<sup>70%</sup>)
- 사업대상 : 단독주택 또는 공동주택
- 사업량 : 단독주택 106세대
- 사업내용 : 주택 신재생에너지 설치 보조금 지원
- 에너지원 : 태양광, 태양열, 지열, 연료전지 등

### □ 추진계획

- 2026년 주택지원사업 사전 홍보 및 안내 : '26. 1.~4.
- 2026년 주택지원사업 공고(한국에너지공단) : '26. 2.
- 2026년 주택지원사업 보조금 지급계획 작성 및 공고 : '26. 4.
- 사업대상자 선정, 사업시행 및 보조금 집행 : '26. 4.~12.
- 사업성과 분석 및 향후 계획 수립 : '26. 12.

### □ 연도별 투자계획

(단위 : 백만 원)

사업명	연차별 사업내역					
	총계	2025년까지	2026년	2027년	2028년	이후
신재생에너지 주택지원 보급 확산	(총사업량) 4,364	3,838	106	130	140	150
	(총사업비) 5,462	4,764	143	172	185	198
	(도비) 1,593	1,385	43	51	55	59
	(시비) 3,869	3,379	100	121	130	139

◇ 에너지 대전환 시대, 2050 탄소중립을 위한 재생에너지 자립 실현

□ 조성개요(현황)

- 풍황계측기 기허가 : 27개소
- 발전사업 기허가 : 12개소, 약 4.9GW, 26.3조 원

연번	사업자	발전소명	위치	사업량	사업비(억 원)	허가일	주요업체
계	총 7개사	12개소	삼산면 10, 남면 1, 화정면1	4,863MW	263,371		
1	(주)삼해개발	광평 해상풍력	삼산면 광도 해상	808MW (10.5MW×77기)	42,850	'20.09.18.	(주)삼해개발
2	여수삼산해상풍력(주)	삼산 해상풍력	삼산면 평도 해상	320MW (8MW×40기)	16,000	'20.11.27.	대한그린에너지
3	문도풍력(주)	문도 해상풍력	삼산면 거문도 해상	400MW (8MW×50기)	26,000	'21.05.07.	한국풍력산업
4	다도오션윈드팜(주)	다도1 해상풍력	삼산면 초도 해상	256MW (8MW×32기)	15,200	'21.06.29.	노스랜드파워
5	DL에너지(주)	금오도 해상풍력	남면 금오도 해상	152MW (8MW×19기)	8,601	'21.11.26.	DL에너지(주)
6	여수삼산해상풍력(주)	삼산 해상풍력 3단지	삼산면 초도 해상	216MW (8MW×27기)	10,800	'21.11.26.	대한그린에너지
7	다도오션윈드팜(주)	다도3 해상풍력	삼산면 역만도 해상	640MW (8MW×80기)	32,000	'21.11.26.	노스랜드파워
8	거문도해상풍력(주)	거문도 해상풍력	삼산면 거문리 해상	504MW (8MW×63기)	18,800	'22.06.24.	그린인베스트먼트
9	문도해상풍력(주)	문도2 해상풍력	삼산면 거문도 동측	440MW (8MW×55기)	27,570	'22.09.16.	한국풍력산업
10	다도오션윈드팜(주)	다도2 해상풍력	삼산면 손죽도 해상	376MW (8MW×47기)	18,800	'23.02.24.	노스랜드파워
11	삼산초도해상풍력(주)	삼산초도해상풍력	삼산면 초도 해상	406MW (14MW×27기등)	26,500	'23.11.24.	대한그린, 레노바
12	이순신해상풍력(주)	이순신 해상풍력	화정면 개도 남측 7km 해상	345MW (15MW×23기)	20,250	'25.06.27.	BP, DWO

- 발전사업 추진 중 : 4개소, 약 1.4GW, 9.5조원

연번	사업자	발전소명	위치	사업량	사업비(억 원)	허가 신청일	비고	주요업체
계	총 3개사	4개소	삼산면 1, 화정면 1, 남면 2	1,428MW	94,568			
1	(주)적금도해상풍력	적금도 해상풍력	화정면 적금도 해상	96MW (8MW×12기)	5,568	'20.09.09.	심의보류	삼현 시스템
2	삼산(주)	삼산소거문도 해상풍력	삼산면 소거문도 우측 해상	420MW (12MW×35기)	21,100	'23.08.18.	"	대한그린 레노바
3	한국남동발전(주)	연도해상풍력 1단지	남면 연도 2km 서측	456MW (8MW×57기)	31,800	'24.08.08.	의견조회	남동발전
4	한국남동발전(주)	연도해상풍력 2단지	남면 연도 20km 남측	456MW (8MW×57기)	36,100	'24.08.08.	"	"

※ 추진(보류) 사유 : 지역수용성 미확보, 사업자간 경계 협의 등

▶ 여수시 전체 한전 전기사용량 ≒ 해상풍력 5.7GW 발전량

- 사용량 : 14,993GWh = 여수국가산단 13,610GWh(91%) + 산단외지역 1,383GWh(9%) (24년 기준)
- 발전량 : 14,992GWh = 5.7GW × 365일 × 7.2h(30%) \* 해상풍력 발전설비 이용률 = 30% (7.2h/일)

## □ 추진절차(공공주도)

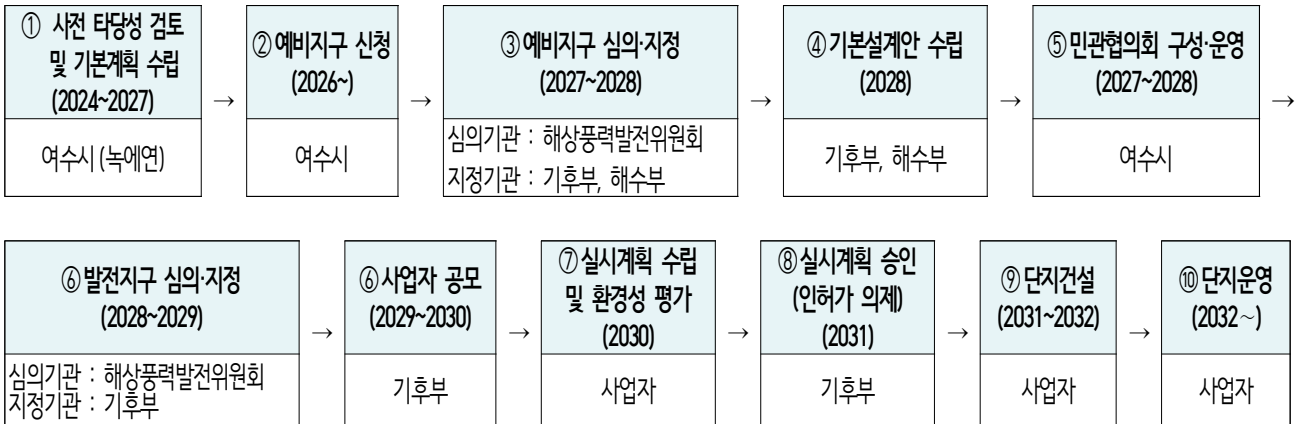

\* 해상풍력 특별법에 따른 절차

## □ 추진현황

- 해상풍력 단지개발 지원사업 공모 선정 : '24. 8.

## □ 추진계획

- (1단계) 해상풍력발전 예비지구 지정 신청(→기후부) : '26. 4.
- (2단계) 기후부, 예비지구 및 발전지구 지정 : '27.~'28.
- (3단계) 환경영향평가, 이익공유, 보상협의를, 개발행위허가 등 : '28.~'30.
- (4단계) 착공 및 준공(송전선로, 해상풍력단지) : '31.~'32.

## □ 기대효과

- 주민·어업인과 함께 여수형 이익공유, 수산업 공존, RE100 실현

### 타 지자체 벤치마킹 사례

- (신안군 8.2GW) : 주민소득 연 3천억원 창출 목표 \* 주민 50만원/월, 어민 100만원/월  
- 사업자 협의체 구성, (산업부)공공주도 단지개발 지원사업 공모선정, 이익공유 조례 제정, 집적화단지 지정 추진

## □ 연도별 투자계획

(단위 : 백만 원)

사업명	연차별 사업내역					
	총계	2024년까지	2025년	2026년	2027년	2028년 이후
공공주도 해상풍력 단지개발 지원사업 (산업부 공모사업)	(사업량) 1식	1식				
	(사업비) 8,000	1,425	2,937	3,638	-	-
	(국 비) 2,175	725	725	725	-	-
	(시 비) 800	-	400	400	-	-
	(민 간) 5,025	700	1,812	2,513	-	-

# 11 여수산단 에너지 자급자족 인프라 구축사업

주요업무  
수소산업팀

◇ 친환경 신재생에너지 발전소 및 통합 에너지 관리시스템 구축을 통한 여수산단의 에너지 자급자족 구현

▶ 신재생에너지 설비 및 에너지 관리 시스템 구축 추진율

2025년

60%



2026년

100%

## □ 사업개요

- 사업기간 : 2023.~2026.(4년)
- 위 치 : 여수국가산업단지 및 울촌제1산업단지 일원
- 사 업 비 : 381.4억 원(국비 200<sup>52.4%</sup>, 도비 30<sup>7.9%</sup>, 시비 70<sup>18.4%</sup>, 민자 81.4<sup>21.3%</sup>)
- 사업주체/전담 : 산업부(전남도, 여수시)/ 한국산업단지공단
  - (주관)한국전력공사 / (참여)11개사(한전산업개발, 대아전력, 신호엔지니어링, 한전KDN, KEPCO-ES, KT, 에이투엠, 씨오일엔, 한국배터리산업협회, 대영채비, 전남여수산업융합원)
- 사업내용 : 신재생에너지 발전소 및 통합 에너지관리시스템 구축을 통한 친환경 에너지 기반 저탄소 산업단지 구현

- ① (친환경 에너지 공급) 태양광 발전소 7.5MW
- ② (에너지 효율향상) 에너지 고효율장비 교체지원, 산·학·연 협력 저탄소 클러스터
- ③ (통합에너지 관리) 에너지 클라우드 플랫폼, 배터리 리사이클링(5MWh), V2G 실증센터
- ④ (\*디지털트윈 안전관리) 고위험·노후 수전설비 감시 분석 시스템 구축

\* V2G(Vehicle to Grid) : 전기차 배터리에 저장된 에너지를 전력망(Grid)으로 다시 내보내는 기술로, 전기차 배터리에 전기를 저장했다가, 필요할 때 다시 전력망에 보내 전기 사용량을 조절하고 전력 공급을 안정적으로 만드는 기술

\* 디지털트윈(Digital Twin) : 실제 공간시설·설비를 가상공간에 그대로 구현해, 상태를 실시간으로 확인하고 미리 분석·예측하는 기술

## □ 추진현황

- 공모사업 선정(한국산업단지공단→한국전력공사) : '23. 4. 25.
- 인프라 구축 관련 관계부서 협의 및 인허가 등 사업추진 : '24. 5. ~
- 제246회 여수임사회(정례회) 본회의 가결 : '25. 6. 18.
- '25년(3차년도) 협약 체결(한국산업단지공단↔컨소시엄) : '25. 6. 26.

○ \*P2G(전력가스화) 사업관련 대체 사업 회의(여수시, 한국전력공사) : '25. 10. 22.

\* P2G(Power to Gas/전력가스화) : 재생에너지(태양광, 풍력 등)로 만든 남은 전기를 활용해 수소나, 메탄 같은 '가스' 연료로 바꿔서 저장하는 기술

○ '25년 사업비 교부(24.5억원)(여수시→한국전력공사) : '25. 10. / 12

○ '25년도 사업 내용 변경에 따른 협약변경 승인(한국산업단지공단→한국전력공사) : '25. 11. 10.

◎ 사업계획 주요 변경 사항  
 (제외) P2G 그린수소 수전해 0.5MW  
 (증설) 수소연계형 태양광(0.7MW)→저장연계형(\*ESS) 태양광(1MW)/ 증0.3MW  
 에너지저장장치(ESS) 1.9MWh→5MWh/ 증3.1MWh

\* ESS(Energy Storage System, 에너지저장장치) : 생산된 전력을 배터리에 저장한 후 필요한 시기에 공급하는 시스템으로, 재생에너지의 불규칙한 전력 생산을 안정화하고 전력 피크 시 부하를 조절하는 계통 안정화 기능 수행

○ '25년(3차년도) 사업 현장점검, 실적평가(한국산업단지공단·컨소시엄) : '25. 12. 16.

○ 컨소시엄 참여업체 배제 알림 접수(한국산업단지공단→전남도, 여수시) : '25. 12. 24.

○ '25년(3차년도) 사업 계획 확정 알림(한국산업단지공단→전남도, 여수시) : '25. 12. 31.

○ '24년(2차년도) 사업비 반납 고지서 발급 요청(한국전력공사) : '26. 1. 2.

## □ 향후계획

○ '24년(2차년도) 시비 정산잔액 반납 안내(여수시→한국전력공사) : '26. 1. 중

○ 공유재산 내 영구시설물 축조 변경 동의안 의회 상정 : '26. 2. ~

○ 여수산단 인프라 구축사업 최종보고회 개최 : '26. 11. 중

○ 신재생에너지 인프라 구축 등 사업추진 : ~'26. 12.

## □ 연도별 투자계획

(단위 : 백만 원)

사업명	연차별 사업내역					
	총 계	2025년까지	2026년	2027년	2028년	이후
여수산단 에너지 자급자족 인프라 구축사업	(총사업량) 1 식	사업진행	사업완료			
	(총사업비) 38,141	32,308	5,833			
	(국 비) 20,000	18,000	2,000			
	(도 비) 3,000	2,700	300			
	(시 비) 7,000	6,300	700			
	(기 타) 8,141	5,308	2,833			

## 12 광양만권 수소배관망 구축 사업

주요업무  
수소산업팀

- ◇ 여수·광양 산단에 안정적인 수소 공급을 위한 공용 인프라를 구축하여 수소 생태계 조성 추진

▶ 광양만 수소배관망 구축사업 예타 대응 연구과제 용역 추진

2025년  
0 %



2026년  
100%

### □ 사업개요

- 사업기간 : 2025.~2029.
- 사업위치 : 광양만권 일원(묘도 ↔ 여수산단 ↔ 울촌산단 ↔ 황금산단)
- 사업비 : 2,000억 원(미정)
- 사업내용 : 여수·광양산단 수소 공급 공용인프라 구축(38km)
  - 여수·광양산단 수소산업 전주기 생태계 구축을 위한 수소 공용 배관망 구축

### □ 추진현황

- 여수광양항 수소배관망 구축 기본구상 연구용역 : '22. 10.~'23. 7.
  - 사업 기초 구상 및 민관 협력 기반 마련 (산업부 건의 기초 자료)
  - 450백만원(지자체<sup>25%</sup>, 향만공사<sup>25%</sup>, 민간<sup>50%</sup>) \*시비 : 36.2백만원
- 여수광양 수소 배관망 구축 타당성 조사 용역 : '23. 5.~'24. 11.
  - 정부차원 검토 대응 및 사업 타당성 검증 [300백만원(국비)]
  - 구축 타당성 평가 결과 정책적 타당성 우수 [비용편익비(B/C)=0.84]
- 전남도, 민간업체 간 사업 추진 방법 회의 : '25. 1. 16.
  - 정부 재정 기반 공공 예타 사업으로 최종 결정
- 예타 대응 연구과제 추경예산 반영 요청(전남도→여수시) : '25. 3. 6.
  - 사업비 : 80백만 원(도 20, 여수 30, 광양 30) \*사업 후순위 배치로 용역 발주 지연

### □ 향후계획

- 예타 대응 연구과제 용역 예산 반영 및 계약(전남도·여수시·광양시) : '26. 1. 중
- 예타 대응 연구과제 용역 추진(전남도·여수시·광양시) : ~'26. 12.
- 국고지원 건의사업으로 예비타당성조사 대상사업 선정 건의 : 지속



## □ 연도별 투자계획

(단위 : 백만 원)

사업명	연차별 사업내역					
	총 계	2025년까지	2026년	2027년	2028년	이후
광양만권 수소배관망 구축사업 예타 대응 용역	(총사업량) 1 식	-	1식	-	-	-
	(총사업비) 80	-	80	-	-	-
	(도 비) 20	-	20	-	-	-
	(시 비)					
	여수시 30	-	30	-	-	-
	광양시 30	-	30	-	-	-

# 13 묘도 LNG허브터미널 구축 사업(지역활성화 투자 펀드)

주요업무  
수소산업팀

◇ 묘도 발전의 획기적인 계기가 될 ‘묘도 LNG 허브 터미널’ 구축으로 관련 기업 유치 및 일자리를 창출하여 지방소멸에 대응

▶ LNG 터미널 건설  
▶ LNG저장탱크(3기) 및 부대시설  
(접안부두, 배관 등)

2025년

10 %



2026년

30%

## □ 사업개요

- 사업기간 : 건설(3.25년 / '24. 10.~'27. 12.), 운영(20년 / '28. 1.~'47. 12.)
- 사업위치 : 여수시 묘도 준설토매립장 일원(27.5만㎡ / 약 8.3만평)
- 사업주체 : SPC\* [지자체(전남도, 여수시), (주)BS한양, GS에너지(주)]
  - \* SPC(특수목적법인) : 동북아엘엔지허브터미널(주) ('20. 3. 설립)
- 총사업비 : 1조 4,362억 원(정부펀드 20%, SPC 20%, \*PF 60%)
  - SPC 자기자본 2,872억 원 [지자체(여수시 100억 원, 전남도 130억 원), BS한양(1,585억 원), GS에너지(1,057억 원)]

\* PF(Project Financing, 프로젝트금융) : 기업의 신용이나 담보 대신 '특정 프로젝트의 사업성 및 향후 발생할 수익(현금흐름)' 을 담보로 자금을 조달하는 금융 기법

- 사업내용 : LNG 저장탱크(3기) 및 접안부두(1선석), 배관 등

## □ 추진현황

- 묘도 LNG 터미널 사업 투자협약 체결(전남도, 여수시, 한양, GS에너지) : '24. 3. 19
- 기회발전특구 투자협약 체결(전남도, 여수시, 5개 기업\*) : '24. 3. 29
  - \* 린데코리아, ECOLOG, 동북아엘엔지허브터미널, 묘도열병합, 묘도연료전지발전
- 묘도 수소산업 클러스터 기회발전특구 지정 고시(산업부) : '24. 6. 25
- 묘도 LNG 터미널 지역활성화 투자 펀드 선정 발표(경제장관회의) : '24. 9. 12
- 묘도 에코 에너지 허브 착공식 개최(묘도 LNG 터미널 사업 착공) : '24. 10. 4
- 주주 협약 및 출자자 약정서 체결 : '25. 3. 25
- 지자체(전남도, 여수시) 등 자기자본금 출자 완료 : '25. 4. 4
  - \* 지역활성화 투자 펀드, 전남도, 여수시, BS한양, GS에너지
- 여수지역의 LNG 터미널(NEA) 이용 협조 공문 시행(여수시의회→한화에너지) : '25. 7. 9.

- 주요 수요처(한화에너지) 확보에 대한 협조 요청 전달 : '25. 9. 3.  
- 전남도 의원에게 사업 진행상황 설명 및 협조건의
- 주요 수요처(한화에너지) 확보 관련 면담 : '25. 10. 29.  
- 한화에너지 여수공장장 면담(기획경제국장, 신산업에너지과장, 수소산업팀장)
- 동북아엘엔지허브터미널 탱크 지붕 상량식 개최 : '25. 11. 5.
- 한국서부발전(35만톤) LNG인수기지 우선협상대상자로 NEA 선정 : '25. 11. 12.
- 여수지역의 LNG 터미널(NEA) 이용 협조 공문 재송부(여수시의회→한화에너지) : '25. 12. 5.

**향후계획**

- #1, 2 LNG 저장탱크 준공 및 상업운전 개시 : '28. 1. ~
- #3 LNG 저장탱크 준공 및 상업운전 개시 : '29. 1. ~

**연도별 투자계획**

(단위 : 억 원)

사업명	연차별 사업내역					
	총 계	2025년까지	2026년	2027년	2028년	이후
표도LNG 허브터미널 구축사업	(총사업량) 1 식	-	-	-	사업완료	
	(총사업비) 2,872	-	-	-	-	
	(도 비) 130	130	-	-	-	
	(시 비) 100	100	-	-	-	
	(민 자) 2,642	2,642	-	-	-	

# 14 가스안전장치 보급 및 시설개선사업

주요업무  
에너지관리팀

◇ 취약계층 가스 사용환경 개선 지원으로 가스안전사고 예방

▶ 가스안전장치 보급 및 가스시설 개선

2025년  
가스안전장치 470가구  
시설개선 160가구



2026년  
가스안전장치 470가구  
시설개선 100가구

## □ 사업개요

- 사업기간 : 2026. 1.~12.
- 사업내용 : 가스안전장치(타이머콕, 일산화탄소 경보차단기) 보급 및 LPG용기 고무호스 금속배관 교체
- 세부사업

(단위 : 백만 원, 세대)

구분	사업비(백만원)	사업량 (세대)	단가	사업대상
합 계	92 (안전장치65, 시설개선 30)	570		
가스안전장치 (타이머콕*)	15 (도비 4.5, 시비 10.5)	240	62,500원/개소	서민층 (수급자, 독거노인, 장애인, 노인성질환자 등)
가스안전장치 (일산화탄소 경보차단기**)	50 (시비 50)	230	217,000원/개소	서민층 (독거노인, 장애인, 노인성질환자, 경로당 등)
가스 시설개선 (LPG 사용가구 시설개선)	30 (국비 13.5, 시비 13.5, 자부담 3)	100	300,000원/개소	LPG용기 고무호스 사용 주택

- \* 타이머콕 : 가스 밸브에 설치하여 설정 시간이 지나면 자동으로 밸브를 차단하는 장치
- \*\* 일산화탄소 경보차단기 : 보일러에 설치되어 일산화탄소 감지시 경보가 울리며 자동  
으로 보일러를 차단하는 장치

## □ 추진현황

- 2025년 경보차단기 설치사업 추진(230가구/50백만 원) : '25. 1.~12.
- 2025년 타이머콕 보급사업 추진(240가구/15백만 원) : '25. 1.~12.
- 2025년 시설개선사업 추진(160가구/41.8백만 원) : '25. 1.~12.

## □ 추진계획

- 수요조사 등 사업추진 : '26. 1.~12.

## □ 연도별 투자계획

(단위 : 백만 원)

사업명	연차별 사업내역					
	총 계	2025년까지	2026년	2027년	2028년	이후
가스안전장치 (타이머콕) 보급사업	(총사업량) 21,915가구	20,955	240	240	240	240
	(총사업비) 911	851	15	15	15	15
	(도 비) 65	47	4.5	4.5	4.5	4.5
	(시 비) 846	804	10.5	10.5	10.5	10.5
일산화탄소 경보차단기 설치사업	(총사업량) 1,560가구	640	230	230	230	230
	(총사업비) 336	136	50	50	50	50
	(시 비) 336	136	50	50	50	50
LPG용기 사용가구 시설개선사업	(총사업량) 1,771가구	1,371	100	100	100	100
	(총사업비) 404	296	27	27	27	27
	(국 비) 199	145	13.5	13.5	13.5	13.5
	(시 비) 199	145	13.5	13.5	13.5	13.5

# 15 도시가스 공급배관 확대 지원사업

주요업무  
에너지관리팀

◇ 도시가스 공급배관 건설의 체계적인 지원을 통한 도시가스 보급률 및 에너지 복지 향상

▶ 도시가스 보급률  
(남면, 화정면, 삼산면, 묘도동 제외)

2025년
92.5%



2026년
93%

## □ 사업개요

- 사업기간 : 2026. 1.~12.
- 사업비 : 790백만 원(도비 237<sup>30%</sup>, 시비 553<sup>70%</sup>) - 보조금 지원
  - ※ 총사업비 : 3,950백만 원(도비+시비 790<sup>20%</sup>, 대화도시가스+자부담 3,160<sup>80%</sup>)
- 사업대상 : 소라면 덕양2구, 대교동 10통, 월호동 2통, 쌍봉동 21통, 삼일동 4통
- 사업내용 : 경제성 미달지역의 공급배관 설치비 지원
  - \* 공급배관 연장 100m당 수요자가 63가구 미만인 지역

### ❖ 전라남도 「도시가스 공급배관 확대 지원사업」

- 보급목표 : '31년까지 보급률 85% / 사업기간 : '22년 ~ '31년(10년)
- 지원기준 : 시·군 매칭예산 확보 및 보급률 반영
  - 시군별 보급률 및 투자비 지원 기준에 따라 시군비 30%이내(최대 3억원) 배분

## □ 추진실적

(단위 : 천 원)

연도	사업대상지	세대수	① 총 공사비	② 지자체 보조금			③ 민간 분담금	자부담금 (①-②-③)	비고
				도비	시비	계			
2022년	광림동 5통, 7통 등 4개소	631	2,548,421	9,0000	417,000	507,000	298,474	1,742,947	완료
2023년	충무동 10통, 11통 등 6개소	834	3,141,129	185,000	443,000	628,000	494,142	2,018,987	완료
2024년	주삼동 3통, 4통 등 5개소	553	3,062,696	168,346	444,190	612,536	252,650	2,197,510	정산중
2025년	월호동 3통 등 3개소	386	3,960,000	210,000	582,000	792,000	256,190	2,911,810	추진중

**추진현황**

- 2022년 지원사업 추진(4개소/ 507백만원) 완료 : '22. 2.~12.
  - 광림동 5·7통, 대교동 13·14통, 삼일동 5·6통, 중앙동 11통
- 2023년 지원사업 추진(6개소/ 628백만원) 완료 : '23. 2.~12.
  - 문수동 4·5·6·8·9통, 충무동 10·11통, 중앙동 8·9통, 여서동 1통, 대교동 15통, 삼일동 7통
- 2024년 지원사업 추진(5개소/ 613백만원) 정산중 : '24. 2.~12.
  - 주삼동 3·4통, 충무동 12통, 삼일동 8통, 대교동 11·12통, 충무동 9통
- 2025년 지원사업 추진(3개소/ 792백만원) 진행중 : '25. 2.~12.
  - 월호동 3통, 대교동 1통(1구간), 광림동 1·3통

**추진계획**

- 2026년 지원사업 추진(5개소/ 790백만원) 추진 및 준공 : '26. 2.~12.
  - 소라면 덕양2구, 대교동 10통, 월호동 2통, 쌍봉동 21통 삼일동 4통

**연도별 투자계획**

(단위 : 백만 원)

사업명	연차별 사업내역				
	총 계	2025년까지	2026년	2027년	2028년
도시가스 공급배관 확대 지원사업	(총사업량) 23개소	18	5	미정	미정
	(총사업비) 3,329	2,539	790	"	"
	(도 비) 890	653	237	"	"
	(시 비) 2,439	1,886	553	"	"

◇ 도시가스가 공급되지 않은 농어촌 지역에 LPG 배관망을 구축하여 주민들의 연료 사용환경 및 정주여건 개선

▶ LPG 공급 세대수

2025년
148세대



2026년
405세대

## □ 사업개요

- 사업기간 : 2026. 1.~12.
- 사업비 : 1,532백만 원[국비 766<sup>50%</sup>, 시비 612.8<sup>40%</sup>, 민자(자부담) 153.2<sup>10%</sup>]  
※ '27년 사업비 별도, 실시설계 이후 최종 사업비 확정(시비 변동)
- 사업대상 : 돌산읍 군내리(군내, 동내, 남외, 서외)
- 사업수행 : (재)한국LPG사업관리원
- 사업내용 : LPG 소형저장탱크 및 공급배관 등 시설 설치 지원

### ❖ 산업부 「중규모(읍·면단위) LPG배관망 구축사업」

- 사업기간 : 2024. ~ 2028.(5년)
- 사업규모 : 전국 50개 기초지자체 內 75개소(전남 11개소)

구분	세대수	사업기간	사업비	사업대상지
중규모 (읍면단위)	150~ 1,000	(1차)' 24.~' 25.	19억원	○ 울촌면 신평리(구암1, 구암2, 신흥마을) : 157세대
	세대 미만	(3차)' 26.~' 27.	38억원	○ 돌산읍 군내리(군내, 동내, 남외, 서외) : 405세대

※ 실시설계 용역 결과에 따라 사업비 변동 가능

## □ 추진현황

- 사업 확정 통보(전남도→시) : '23. 8. 23.
- 돌산읍 군내리(군내·동내·남외·서외) 주민설명회 : '25. 9. 23.
- 2026년 사업비 확보 : '25. 12.

## □ 향후계획

- 돌산읍 군내, 동내, 남외, 서외 현장조사 및 실시설계 추진 : '26. 1.~12.
- 돌산읍 군내, 동내, 남외, 서외 LPG배관망 구축사업 추진 : '27. 1.~12.



□ 연도별 투자계획

(단위 : 백만 원)

사업명	연차별 사업내역					
	총 계	2025년까지	2026년	2027년	2028년	이후
읍·면단위 LPG배관망 구축사업	(총사업량) 553세대	148세대	405세대		미정	미정
	(총사업비) 5,799	1,969	1532	2,298	"	"
	(국 비) 2,899.5	984.5	766	1149	"	"
	(시 비) 2,319.6	787.6	612.8	919.2	"	"
	(민 간) 579.9	196.9	153.2	229.8	"	"

# 17 섬 마을단위 LPG시설 구축사업

주요업무  
에너지관리팀

◇ 도시가스가 공급되지 않은 섬마을에 LPG 배관망을 구축하여 주민들의 연료 사용환경 및 정주여건 개선

▶ LPG 배관망 구축

2025년  
4개 마을  
(645백만 원)



2026년  
4개 마을  
(3,817백만 원)

## □ 사업개요

- 사업기간 : 2026. 1.~12.
- 사업비 : 3,817백만 원(국비 971<sup>25%</sup> 도비 83<sup>3%</sup> 시비 2,763<sup>72%</sup>)  
- 2025년 ~ 2026년 총사업비 : 4,462백만원(국 1,422, 도 122, 시 2,918)
- 사업대상 : 4개 마을(남면 두포·심포·장지·직포마을)
- 사업수행 : (재)한국LPG사업관리원
- 사업내용 : LPG 소형저장탱크 및 공급배관 등 시설 설치 지원

### ※ 행안부 5개년('22. ~ '26.) 추진 현황

(단위 : 천 원)

사업년도	마을명	선정 가구수	매칭 총 사업비 (실시설계 반영)	국비	도비	시비	비고
합 계	8개 마을	471 (619)	5,131,480 (9,894,631)	3,591,996 3,560,720	307,886 305,206	1,231,598 (6,028,705)	증 4,763,151
2022 ~2023년	남면 안도마을	89 (147)	961,200 (1,495,309)	672,840 672,840	57,672 57,672	230,688 (764,797)	증 534,109
	남면 연도마을	106 (165)	1,144,800 (2,178,480)	801,360 801,360	68,688 68,688	274,752 (1,308,432)	증 1,033,680
2023 ~2024년	남면 횡간마을	46 (65)	496,800 (795,915)	347,760 332,122	29,808 28,468	119,232 (435,325)	증 299,115
	돌산읍 송도마을	46 (70)	496,800 (963,039)	347,760 332,122	29,808 28,468	119,232 (602,449)	증 466,239
2025 ~2026년	남면 두포, 심포, 장지, 직포마을	184 (244)	2,031,880 (4,461,888)	1,422,276 (1,422,276)	121,910 (121,910)	487,694 (2,917,702)	증 2,430,008

## □ 추진현황

- 남면 안도·연도마을 LPG 시설 구축 : '22. 3.~'23. 12.
- 남면 횡간, 돌산 송도마을 LPG 시설 구축 : '23. 5.~'24. 12.
- 사업 추진 관련 마을 설명회 실시(관리원) : '25. 8.
- 2026년 사업 추진계획 수립 및 실시설계 : '25. 9.~12.

추진계획

- 남면 두포·심포·장지·직포마을 LPG 시설 구축사업 추진 : '26. 1.~12.

연도별 투자계획

(단위 : 백만 원)

사업명	연차별 사업내역					
	총 계	2022년	2023년	2024년	2025년	2026년
섬 마을단위 LPG시설 구축사업	(총사업량) 8개 마을	4개 마을			4개 마을	
	(총사업비) 9,893	1,100	2,673	1,658	645	3,817
	(국 비) 3,560	770	774	594	451	971
	(도 비) 305	66	66	51	39	83
	(시 비) 6,028	264	1,833	1,013	155	2,763

# 18 2026년도 발전소 주변지역 지원사업

주요업무  
에너지관리팀

◇ 발전소 주변지역(5km이내)의 개발과 주민의 복리 증진을 위해 2026년도 발전소 주변지역 지원금에 대한 배분 합의

## □ 사업개요

- 근거 : 「발전소 주변지역 지원에 관한 법률」 제13조, 제29조
- 지원년도 : 2026년
- 사업비 : 610.6백만 원 (당해기금 468.3, '25년이월금 142.3) - 전액국비
- 지원지역 : 발전소주변 읍면동 7개소(돌산, 율촌, 동문, 둔덕, 충무, 삼일, 묘도)

(단위 : 백만 원)

연번	발전소	합계	'26년지원금	'25년이월금	추진사업
<b>계</b>	<b>17개소</b>	<b>610.6</b>	<b>468.3</b>	<b>142.3</b>	
1	여수화력발전처	317.3	237.6	79.7	신덕동 소치마을 도로 확포장 등
2	광양복합화력발전소	103.1	74.1	29	창촌마을 농로 확포장 등
3	율촌발전소	35.2	32	3.2	산수2리 도로 확장 등
4	돌산금성풍력	22.6	20	2.6	돌산읍 소울마을회관 이용 환경 개선
5	GSL 태양광발전소	2.6	2.6	-	율촌면 취적1리 안길 포장공사
6	광양항 태양광	1	1	-	도독마을 벽화조성공사
7	광양항 물류창고 태양광	1.3	1.3	-	도독마을 벽화조성공사
8	여수EXPO발전소	20.5	20	0.5	둔덕동 왕심천공원 환경 정비 등
9	한국로지스폴태양광	1.3	1.3	-	도독마을 벽화조성공사
10	광양바이오매스	19.9	18.8	1.1	율촌면 취적1리 안길 포장공사
11	SOLVIC 1호 태양광	1.5	1.5	-	도독마을 벽화조성공사
12	여수 연료전지	17.7	14	3.7	운동마을 버스화차장 조성공사 등
13	호남연료전지	35.7	21	14.7	읍동마을 농로 포장공사 등
14	현대스틸산업 율촌 태양광	3.4	3.4	-	율촌면 취적1리 안길 포장공사
15	승산팩태양광	12	12	-	율촌면 취적1리 안길 포장공사
16	대평1호, 2호 태양광	6.6	1.8	4.8	도독마을 벽화조성공사
17	지봉태양광발전소	8.9	5.9	3	율촌면 취적1리 안길 포장공사

## □ 추진상황

- '26년도 사업계획 제출(여수시 → 전력기금공단) : '25. 10.
- '26년도 사업계획 확정 : '25. 12.

## □ 추진계획

- '26년도 사업비 교부 : '26. 2.
- '26년도 사업시행 : '26. 3.~

## □ 여수시 2026년 발전소 주변지역 지원사업 추진 계획

○ 2026년 사업 : 총 23건, 610,606천원 (신규 468,300, 이월 142,306)  
(단위 : 천원)

연번	읍면동	사업명	사업비	사업유형	발전소명
1	삼일동	신덕동 소치마을 도로 확포장공사	20,000	공공복지	여수화력발전처
2	삼일동	작산양지마을 배수로 설치공사	20,000	공공복지	여수화력발전처
3	삼일동	원상암마을안길 포장공사	20,000	공공복지	여수화력발전처
4	삼일동	삼일동 신진·진북마을 동네체육시설 비가림 설치	20,000	공공복지	여수화력발전처
5	삼일동	진남마을회관 캐노피 공사	10,000	공공복지	여수화력발전처
6	삼일동	호명마을 석축 및 그레이팅 설치공사	20,000	공공복지	여수화력발전처
7	삼일동	호명양지마을 마을회관 보수공사	20,000	공공복지	여수화력발전처
8	삼일동	호명내동마을 마을정자 보수공사	17,259	공공복지	여수화력발전처
9	삼일동	호명내동 마을회관 가전제품 구매	14,941	공공복지	여수화력발전처
10	삼일동	자내리마을 마을회관 철거 및 부지 조성공사	20,000	공공복지	여수화력발전처
11	삼일동	진남마을 농로 포장공사	10,000	소득증대	여수화력발전처
12	삼일동	삼일동 읍동 농로개설공사	20,000	소득증대	여수화력발전처
13	묘도동	창촌마을 농로 확포장공사	80,000	소득증대	광양복합화력 외 1
14	묘도동	읍동마을 농로 포장공사	31,400	소득증대	여수화력발전처 외 1
15	묘도동	온동마을 버스회차장 조성공사	20,000	공공복지	여수연료전지 외 1
16	묘도동	도독마을 벽화조성공사	10,000	공공복지	여수연료전지 외 5
17	율촌면	산수2리 도로 확장공사	30,000	공공복지	율촌발전소
18	율촌면	율촌면 취적1리 안길 포장공사	44,700	공공복지	율촌발전소 외 5
19	돌산읍	돌산읍 성두마을 마을회관 입구 보강공사	10,000	공공복지	금성풍력발전소
20	돌산읍	돌산읍 소울마을회관 이용 환경 개선 공사	10,000	공공복지	금성풍력발전소
21	동문동	동문동 14통 마을벽화거리 조성사업	10,000	공공복지	여수EXPO태양광
22	둔덕동	둔덕동 왕심천공원 환경 정비	5,000	공공복지	여수EXPO태양광
23	총무동	총무동 매영성 서문길 계단 바닥조명 설치 사업	5,000	공공복지	여수EXPO태양광
-	공통	이월사업계획 (26년 1월 중순)	142,306	공공복지	
<b>합 계</b>			<b>610,606</b>		※ '26년 교부금

## 참 고

## 발전소 주변지역 지원사업 추진 현황

### □ 발전소 주변마을 지원금 현황 (최근 5년간)

- 2022년 : 총 1,275,300천 원(전액국비 - 전력기금)
- 2023년 : 총 1,895,500천 원(전액국비 - 전력기금)
- 2024년 : 총 1,100,615천 원(전액국비 - 전력기금)
- 2025년 : 총 505,970천 원(전액국비 - 전력기금)
- 2026년 : 총 474,300천 원(전액국비 - 전력기금)

### □ 발전소별 지원금 현황

- 2022년 : 총 13개소, 1,275,300천 원

사업자	발전소명	발전용량 (MW)	지 원 금			관할 읍면동
			계	기본	특별	
한국남동발전	여수화력	668.6	352,000	352,000		삼일동, 묘도동
SK E&S	광양복합화력	989	103,300	103,300		삼일동, 묘도동
씨지엔울촌전력	울촌발전소	1,410	45,000	45,000		울촌면
한국동서발전	광양항태양광	2.3	1,000	1,000		삼일동, 묘도동
한국중부발전	여수EXPO태양광	2.2	20,000	20,000		매년 4개 지역 순차지원
(주)아이오	돌산금성풍력	3.05	20,000	20,000		돌산읍
한국남동발전	세방광양항태양광	3.1	1,300	1,300		삼일동, 묘도동
GSL태양광	광양GSL태양광	3	2,600	2,600		울촌면
광양바이오메스	광양바이오메스	220	9,900	9,900		울촌면
한국로지스폴 주식회사	광양한국로지스폴 태양광	2.17	1,300	1,300		삼일동, 묘도동
한국남동발전	여수 연료전지	9.68	14,000	14,000		삼일동, 묘도동
한국동서발전	호남 연료전지	15	698,000	21,000	677,000	삼일동, 묘도동
SOLVIC 1호 태양광	광양 SOLVIC 1호 태양광	2.04	6,900	1,500	5,400	삼일동, 묘도동
<b>합 계</b>	<b>13개소</b>	<b>3,330.14</b>	<b>1,275,300</b>	<b>592,900</b>	<b>682,400</b>	

- 2023년 : 총 13개소, 1,895,500천 원

사업자	발전소명	발전용량 (MW)	지 원 금			관할 읍면동
			계	기본	특별	
한국남동발전	여수화력	668.6	331,200	331,200		삼일동, 묘도동
SK E&S	광양복합화력	989	110,600	110,600		삼일동, 묘도동
씨지엔울촌전력	울촌발전소	1,410	48,000	48,000		울촌면
한국동서발전	광양항태양광	2.3	1,000	1,000		삼일동, 묘도동
한국중부발전	여수EXPO태양광	2.2	20,000	20,000		매년 4개 지역 순차지원
(주)아이오	돌산금성풍력	3.05	20,000	20,000		돌산읍
한국남동발전	광양항물류창고 태양광	3.1	1,300	1,300		삼일동, 묘도동
GSL태양광	GSL태양광	3	2,600	2,600		울촌면
광양바이오메스	광양바이오메스	220	942,000	14,000	928,000	울촌면
한국로지스폴 주식회사	광양한국로지스폴 태양광	2.17	1,300	1,300		삼일동, 묘도동
한국남동발전	여수 연료전지	9.68	14,000	14,000		삼일동, 묘도동
한국동서발전	호남 연료전지	15	402,000	21,000	381,000	삼일동, 묘도동
SOLVIC 1호 태양광	광양 SOLVIC 1호 태양광	2.04	1,500	1,500		삼일동, 묘도동
<b>합 계</b>	<b>13개소</b>	<b>3,330.14</b>	<b>1,895,500</b>	<b>586,500</b>	<b>1,309,000</b>	

○ 2024년 : 총 16개소, 1,100,615천 원

사업자	발전소명	발전용량 (MW)	지 원 금			관할 읍면동
			계	기본	특별	
한국남동발전	여수화력	668.6	282,815	282,815		삼일동, 묘도동
SK E&S	광양복합화력	989	90,300	90,300		삼일동, 묘도동
씨지엔울촌전력	울촌발전소	1,410	43,000	43,000		울촌면
한국동서발전	광양항태양광	2.3	1,000	1,000		삼일동, 묘도동
한국중부발전	여수EXPO태양광	2.2	20,000	20,000		매년 4개 지역 순차지원
(주)아이오	돌산금성풍력	3.05	20,000	20,000		돌산읍
한국남동발전	광양항물류창고 태양광	3.1	1,300	1,300		삼일동, 묘도동
GSL태양광	GSL태양광	3	2,600	2,600		울촌면
광양바이오메스	광양바이오메스	220	255,000		255,000	울촌면
한국로지스폴 주식회사	광양한국로지스폴 태양광	2.17	1,300	1,300		삼일동, 묘도동
한국남동발전	여수 연료전지	9.68	14,000	14,000		삼일동, 묘도동
한국동서발전	호남 연료전지	15	340,000	21,000	319,000	삼일동, 묘도동
SOLVIC 1호 태양광	광양 SOLVIC 1호 태양광	2.04	1,500	1,500		삼일동, 묘도동
캡코솔라(주)	승산팩 태양광	2.06	12,000	12,000		울촌면
와이제이솔라(주)	대평1호, 2호 태양광	4.98	12,400	1,800	10,600	삼일동, 묘도동
현대스틸산업주식회사	현대스틸산업 울촌 태양광	2.99	3,400	3,400		울촌면
<b>합 계</b>	<b>16개소</b>	<b>3,340.17</b>	<b>1,100,615</b>	<b>516,015</b>	<b>584,600</b>	

○ 2025년 : 총 17개소, 505,970천 원

사업자	발전소명	발전용량 (MW)	지 원 금			관할 읍면동
			계	기본	특별	
한국남동발전	여수화력	668.6	283,400	283,400		삼일동, 묘도동
SK E&S	광양복합화력	989	72,100	72,100		삼일동, 묘도동
씨지엔울촌전력	울촌발전소	1,410	33,000	33,000		울촌면
한국동서발전	광양항태양광	2.3	1,000	1,000		삼일동, 묘도동
한국중부발전	여수EXPO태양광	2.2	20,000	20,000		매년 4개 지역 순차지원
(주)아이오	돌산금성풍력	3.05	20,000	20,000		돌산읍
한국남동발전	광양항물류창고 태양광	3.1	1,300	1,300		삼일동, 묘도동
GSL태양광	GSL태양광	3	2,600	2,600		울촌면
광양바이오메스	광양바이오메스	220	12,600	12,600		울촌면
한국로지스폴 주식회사	광양한국로지스폴 태양광	2.17	1,300	1,300		삼일동, 묘도동
한국남동발전	여수 연료전지	9.68	14,000	14,000		삼일동, 묘도동
한국동서발전	호남 연료전지	15	21,000	21,000		삼일동, 묘도동
SOLVIC 1호 태양광	광양 SOLVIC 1호 태양광	2.04	1,500	1,500		삼일동, 묘도동
캡코솔라(주)	승산팩 태양광	2.06	4,000	4,000		울촌면
와이제이솔라(주)	대평1호, 2호 태양광	4.98	1,800	1,800		삼일동, 묘도동
현대스틸산업주식회사	현대스틸산업 울촌 태양광	2.99	3,400	3,400		울촌면
포스코퓨처엠(주)	지봉태양광발전소	2.2	12,970	5,900	7,070	울촌면
<b>합 계</b>	<b>17개소</b>	<b>3,342.37</b>	<b>505,970</b>	<b>498,900</b>	<b>7,070</b>	





---

# 5. 세 정 과

---

## I. 핵심추진사업

1. 석유화학산업 위기 극복 지방세제 지원

## II. 신규시책사업

1. One-stop 방식의 자동차세 연납 환급 신청
2. 주거용 오피스텔 재산세 과세대상 변동신고 사전 안내

## III. 주요업무

1. 안정적인 지방세수 확충
2. 취득세 감면 사후관리로 공평과세 실현
3. 공정하고 투명한 법인 세무조사 실시
4. 공정한 개별주택가격 결정 공시
5. 지방소득세 맞춤형 신고납부제 운영
6. 취득세·등록면허세 신고분 부과 및 세무민원 처리

# 행정 여건 및 업무 정책 방향

## I

### 행정 여건

- ① 미국과 새로운 관세 협상, 국제 정세 불안, 석유화학 제품 경쟁력 약화
  - ▶ 여수국가산단 석유화학 업종 영업이익 감소 ⇒ 법인지방소득세 급감
  - ▶ 법인지방소득세 연도별 징수액  
(’23년) 1,654억 원 ⇒ (’24년) 551억 원 ⇒ (’25년) 575억 원
- ② 여수국가산단 고용 악화 및 지역경제 불황으로 지속적인 지방세수 감소
  - ▶ 지방세(시세) 연도별 결산액  
(’23년) 4,000억 원 ⇒ (’24년) 2,926억 원 ⇒ (’25년) 3,012억 원

## II

### 업무 정책방향

- ▣ 친납세자 세정과 기업하기 좋은 세정환경 조성으로 신뢰세정 구현
  - ▣ 빅데이터를 이용한 효율적인 세원관리 및 정확한 지방세 과세
- ① 친납세자 세정과 기업하기 좋은 세정환경 조성으로 신뢰세정 구현
    - ▶ 석유화학 산업 경기 위기 및 지역경제 불황으로 인해 어려움을 겪는 납세자의 다양한 세정지원 업무 추진
  - ② 빅데이터를 이용한 효율적인 세원관리 및 정확한 지방세 과세
    - ▶ 각종 외부 데이터 수집·분석을 통한 효율적인 세원관리
    - ▶ 공정하고 합리적인 과세자료정비를 통한 정확한 지방세 과세

# 1. 핵심 추진 사업

## 1 석유화학산업 위기 극복 지방세제 지원

핵심추진사업  
세정팀

- ◇ 고용위기 선제대응지역으로 지정되어 위기를 극복하고 있는 납세자들의 빠른 위기 극복 및 지역경제 안정을 위한 지방세제 지원 업무 추진

### □ 사업개요

- 지원근거 : 지방세특례제한법 제75조의3, 지방세징수법시행령 제31조의2

- 고용위기 선제대응지역 지정 : '25. 8. 28. ~ '26. 2. 27. (6개월)

- 지원대상 : 위기지역 내 중소기업

- 지원내용

- (납부기한 연장 특례) 지방세 납부기한 연장 특례 최대 2년

구 분	징수유예	기한연장	세무조사연기
지원대상	사업상 중대한 위기	사업에 현저한 손실	경영상 위기 등으로 세무 조사를 받기 곤란한 중소기업
지원내용	1년 징수유예 (6개월+6개월, 최대2년)	1년 기한연장 (6개월+6개월, 최대2년)	세무조사 연기
관련법령	지방세징수법 시행령 제31조의2	지방세징수법 시행령 제31조의2	지방세기본법 제83조

- (중소기업 등에 대한 감면) 사업전환을 위하여 취득하는 부동산 취득세 및 재산세(5년간) 100분의 50 감면(지방세특례제한법 제75조의3)

- 지원방법 : 납세자의 신청에 의함

### □ 향후계획

- 지방세제 지원제도 홍보 : 안내문 발송, 시 누리집 팝업 게시 등
- 납세자의 신청에 따라 납부기한 연장 또는 감면 등 위기 극복 적극 세제 지원

## 2. 신규 시책사업

### 1 One-stop 방식의 자동차세 연납 환급 신청

신규시책사업  
부과팀

- ◇ 자동차세 연납차량 환급 접수함을 통해 이전·말소 차량 환급 지원 및 신속하고 적극적인 지방세 감면, 환급 안내로 서민 생활 안정 도모

#### □ 추진배경

- 매년 자동차세 연납하는 납세자가 증가 추세이며, 자동차를 이전·말소 할 경우, 연납한 자동차세에 대한 환급 신청 절차가 필요함
  - ※ 2025년 자동차세 전체 부과건수 연납 신고납부 비율(%): 28.6%
  - 2025년: 자동차세 부과 건수 143,913건/ 연납신청 건수 41,256건/ 환급건수 6,988건
- 차량의 매매이전등록시 매매업체의 대행이 많으므로, One-stop 방식으로 자동차의 이전·말소 등록시 연납한 자동차세 환급신청도 동시에 이루어 질 수 있도록 추진하고자 함

#### □ 추진계획

- 자동차세 연납차량 간편 환급 접수함 설치 및 운영
- 자동차 매매업체에서 차량 이전·등록시 납세자가 환급신청서를 작성하고 서류를 취합하여 환급 접수함에 제출할 수 있도록 협조체계 구축
- 추진 절차

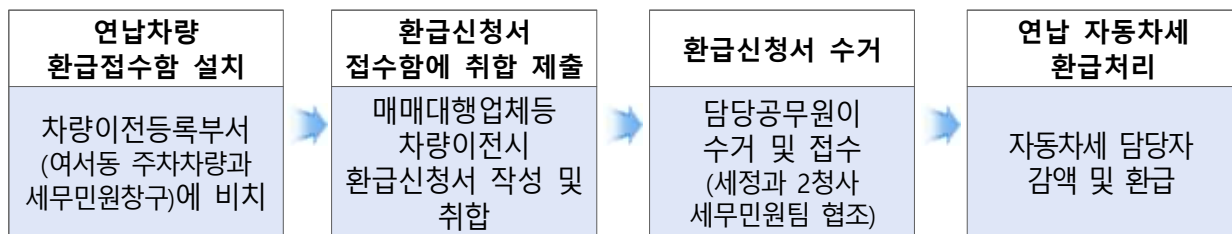

#### □ 기대효과

- One-stop 으로 차량이전시 자동차세 연납 환급 신청 동시에 가능
- 납세자의 자동차세 환급신청 절차 간소화 및 편의성 증진

## 2 주거용 오피스텔 재산세 과세대상 변동신고 사전 안내

신규시책사업  
재산세팀

- ◇ 업무용 오피스텔을 주거용 사용 시 변동신고를 통해 주택분 재산세 적용
- ◇ 주거용 전환 시 취득세, 종부세 등 타 세목 영향도 함께 안내하여 민원 예방

### □ 필요성

- 오피스텔은 법적으로 업무용 건축물로 분류되나, 주거용 사용 시 재산세 과세대상 변동신고가 필요함(「지방세법」 제120조)
- 주거용 전환 시 저율의 주택분 재산세 적용으로 납세자 세부담 완화  
(주택분 세율: 0.1~ 0.4%, 건축물 세율: 0.25~0.5%)
- ※ 단, 주택분으로 과세되는 경우 해당 오피스텔이 주택 수에 포함되어 1세대 1주택 세율 특례 제외, 양도소득세, 종합부동산세 등 추가 세금 부담 가능성도 사전 안내

### □ 현황 및 추진계획

- 오피스텔 현황

(2025. 12. 31. 현재)

오피스텔 용도별 현황			비 고
계	업무용(건축물)	주거용(주택)	
4,290건	3,042(71%)	1,248(29%)	업무용: 건축물·토지분 재산세 주거용: 주택분 재산세

- 세부추진계획
  - 재산세 과세대상 변동 신고 안내문 발송 및 시누리집 게시 : 4월
    - ▶ 신고대상: 업무용 오피스텔 신규 취득·매매·신축·증여 등
    - ▶ 제출서류: 과세대상 변동신고서 및 증빙서류
  - 변동 신고(사무용→주거용)접수 및 상담 창구 운영 : 4월~5월
  - 요건 충족 신청자 재산세 과세대장 용도 변경 반영 : 6월

### □ 기대효과

- 주거용 전환 시 납세자의 재산세 부담 완화 및 세정 신뢰도 향상
- 취득세, 종부세 등 타 세목 영향 사전 안내로 납세자 불편 최소화
- 과세자료 정비로 공정하고 정확한 과세 실현

### 3. 주요업무

<b>1</b>	<b>안정적인 지방세수 확충</b>	주요업무 세정팀
----------	---------------------	-------------

- ◇ 효율적인 세원관리 및 빅데이터를 활용한 정확한 과세자료 정비
- ◇ 신뢰받는 지방세 부과·징수를 통하여 안정적 세입 확보

▶ 세입목표 달성	2025년	➔	2026년
	4,035억 원		4,085억 원

#### □ 추진개요

- '26년 지방세 징수 목표액: 4,085억 원(도세 1,363/ 시세 2,721)
  - ※ '25년 본예산 대비 50억 원 증가
  - (도세) 10억 원 감소/ (시세) 60억 원 증가

<단위: 백만 원>

구 분	2026년 징수 목표액(A)	2025년		증 감	
		본예산 (B)	추경(C)	본예산 대비 (A-B)	추경 대비 (A-C)
합 계	408,521	403,505	414,073	5,016	△5,552
도 세	136,378	137,359	132,727	△981	3,651
시 세	272,143	266,146	281,346	5,997	△9,203

※ '25년 지방세 결산 징수 : 4,445억 원 (시세 3,012억 원/ 도세 1,433억 원)  
- 목표액 대비 304억 원 중, 7.4% 증가

#### □ 추진계획

- (세입 목표 달성) 정확한 지방세 부과·징수로 안정적 세수 확보
  - 정부 세제정책 및 세입 여건의 정확한 분석으로 안정적인 세수확보
  - 체계적 세원관리 및 정확한 과세자료 정비로 정기분 지방세 부과
  - 비과세·감면 사후관리 및 공정하고 투명한 세무조사로 누락세원 방지

## 2 취득세 감면 사후관리로 공평과세 실현

주요업무

부과팀

- ◇ 감면자료의 체계적 관리로 공평과세 및 탈루세원 방지
- ◇ 지방세 감면에 대한 사후관리 강화로 건전한 납세의식 함양

### □ 추진개요

- 기 간: '26년 연중
- 주요내용
  - 지방세특례제한법 감면 조항별 추정 유예기간 등 지방세 감면 빈도가 높은 항목 집중조사 실시

### □ 추진현황

- '25년 12월 말 현재 사후관리 추진 실적
  - 취득세 감면 자료 대사: 5,979건
  - 취득세 비과세·감면 사후관리 실적: 134건, 1,629백만 원 추정

### □ 추진계획

- 대상세목: 취득세(부동산, 차량)
  - 자경농민·종교단체·창업감면, 장애인(국가유공자) 차량 감면 등
- 항목별 감면 유예기간 종료 대상자 등 자료 수집
- 유예기간 종료 예고 또는 추정대상 신고납부(수시부과) 안내
- 지방세특례제한법 감면 조항별 집중 조사(월별 테마지정 운영)

감면구분	월	조사내용	감면구분	월	조사내용
임대주택	2,3월	임대의무기간 내 타용도, 매각·증여	농어업법인 및 농협 등	8월	1년내 직접사용
자경농민	3,4월	2년내 직접경작, 매각·증여 여부	종교단체	9,10월	3년내 직접사용 2년내 매각·증여
사회복지단체 등	5월	5년내 수익사업, 3년내 직접사용	창업중소기업	10,11월	3년내 직접사용
산업단지	6,7월	3년내 직접사용	마을회 등	11월	5년내 수익사업, 1년내 직접사용

- ◇ 숨은 세원 발굴을 통한 자주재원 확충 및 공정 과세 실현
- ◇ 공정한 세무조사로 건전한 납세풍토 조성 및 신뢰 세정 구현

### □ 추진개요

- 기 간 : 2026. 3.~11.
- 주요내용
  - 목 표 액: 700백만 원(도세 630 시세 70)
  - ※ 2025년 목표액: 670백만 원
  - 조사대상: 75개 법인(도·시 합동조사 15, 시 60)
  - 조사방법: 서면 및 방문조사 병행

### □ 추진현황

- 2025년 12월 말 현재 세무조사 실적: 1,766백만 원 추징(목표액 대비 263%)

### □ 추진계획

- 법인 정기 세무조사 대상 검토 : '26. 1.~2.
- 법인 정기 세무조사 대상 선정(지방세심의위원회 심의) : '26. 3.
- 법인 세무조사 추진 : '26. 3.~11.
  - 조사기간: 조사개시 15일전 사전통지, 법인별 20일 이내 조사
  - 조사방법: 서면조사 원칙(법인장부 불성실 제출 법인 방문조사 병행)
- 테마별 취약분야 세무조사 실시 : '26. 3.~11.
  - 법인 과점주주에 대한 간주취득, 주민세(종업원분), 주민세(사업소분) 취약분야



## 4 공정한 개별주택가격 결정 공시

주요업무  
과표팀

- ◇ 정확한 공시가격 조사 산정을 통해 세제·복지 등 형평성 제고와 세무 행정의 신뢰성을 향상하고자 함

▶ 개별주택가격 결정 · 공시

2025년

41,347호



2026년

42,000호

### □ 추진개요

- 기 간 : 연중
- 근 거 : 「부동산 가격공시에 관한 법률」 제17조, 국토교통부지침
- 대 상 : 42,000호(표준주택 2,400호 포함)
- 공시 기준일 : 연 2회(1. 1./ 6. 1.)
- 소요예산 : 378백만 원(국비 189백만 원/ 시비 189백만 원)

### □ 추진계획

- 개별주택가격 산정을 위한 주택특성조사 추진
  - 조사내용 : 토지·건물 특성, 신·증축, 분할·합병, 용도변경 등
  - 조사인원 : 2개반 7명(공무원 3, 조사원 4)
  - 조사방법 : 현장조사시스템(랜드고)을 활용한 현지방문조사
  - 조사기간 : '26. 3.~11.(집중실시)
- 추진일정

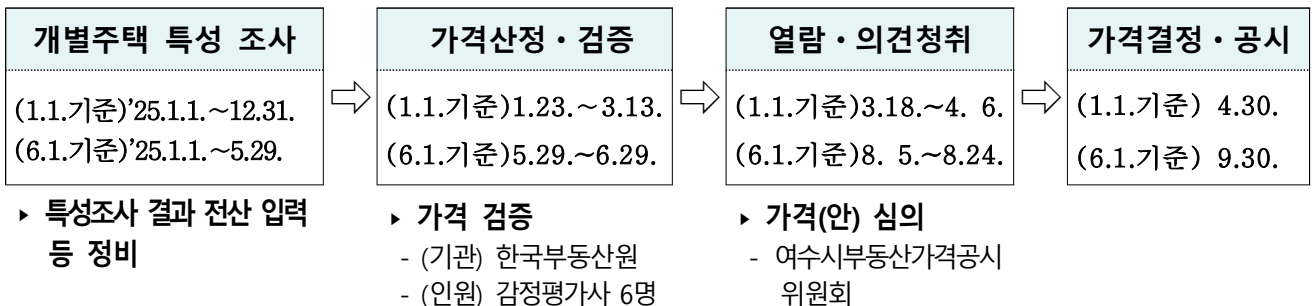

## 5 지방소득세 맞춤형 신고납부제 운영

주요업무  
지방소득세팀

- ◇ 지방소득세의 지자체 신고 전환에 따라 납세자별 맞춤형 신고 창구 운영을 통한 납세 편의 제공으로 안정적인 세수 확충에 기여

### □ 추진개요

- 기 간: 2026. 4.~5.
- 주요내용
  - 지방소득세의 독립세 전환에 따른 지자체 독자 신고 체계 구축
    - ※ 신고창구 운영 : 법인소득(4월), 종합소득(5월)
  - 유형별 신고 방법이 상이함에 따라 불편을 최소화하는 방안 마련

### □ 추진현황

- '25년 12월말 현재 징수실적: 1,232억 원(예산액 953억 원 대비 129.2%)

### □ 추진계획

- 법인지방소득세 신고·납부처리 : '26. 4. 1.~4. 30.
  - 4월 확정신고에 따라 맞춤형 신고 안내 및 창구 운영
  - 주요 개정 사항 및 신고 시 유의사항 사전 안내
- 종합소득분 지방소득세 신고·납부처리 : '26. 5. 1.~6. 1.
  - 종합소득세 5월 확정신고에 따른 신고 창구 확대 운영
  - 지자체와 세무서 합동도움창구 운영을 통한 원스톱 신고 지원
- 양도소득분 지방소득세 신고·납부처리 : 연중 수시
  - 세무서 내 신고 접수함 비치로 통한 납세자 불편 최소화
  - 국세(양도소득세) 신고 시 지방세 동시 신고
- 특별징수분 지방소득세 신고·납부처리 : 연중 수시
  - 수기고지서를 통한 신고 납부자에게 전자신고를 통한 정확한 신고 안내
  - ※ 국세청통보자료 대사(법인, 종합, 양도, 특별징수)후 수시부과 (연중수시)

## 6

# 취득세·등록면허세 신고분 부과 및 세무민원 처리

주요업무  
세무민원팀

- ◇ 공정하고 신속한 취득세·등록면허세 신고분 부과 및 감면 처리
- ◇ 세무행정 최일선에서 친절한 업무 처리로 신뢰받는 세무행정 구현

### □ 추진개요

- 기간: '26년 연중
- 주요내용
  - 취득세·등록면허세 신고분 부과 및 감면 처리
  - 제증명 발급, 신용카드 수납, 관허사업제한 등 방문민원 처리
  - 지방세·세외수입 체납액 고지서 재발급 및 단순 민원 상담
  - 납세자 편의 위한 야간세무민원실 운영(매주 화요일 20:00까지)

### □ 추진현황('25. 12월 말 기준)

- 신고분 부과 및 감면 현황 (단위: 건, 백만 원)

세 목	신고분 부과		비과세 및 감면		비 고
	건수	금액	건수	금액	
합 계	90,933	140,631	10,343	36,409	
취 득 세	36,948	130,873	9,952	36,335	
등록면허세	53,985	9,758	391	74	

- 제증명 발급 7,975건/ 카드수납 14,680건 3,570백만 원
- 야간세무민원실 민원처리: 234건

### □ 추진계획

- 법 개정 사항 등 상시 업무연찬으로 공정한 부과 및 감면 처리
- 지방세 관련 방문 납세자에 대한 친절하고 신속한 민원 처리
- 야간세무민원실 운영으로 납세자 접근성 향상 및 편의 제공



---

## 6. 징 수 과

---

### I. 핵심추진사업

1. 고향사랑기부제 통계 기반 온라인 홍보 추진

### II. 신규시책사업

1. 카카오톡 모바일 전자고지를 활용한 체납징수

### III. 주요업무

1. 자주재원 확보를 위한 체납액 징수 목표 달성
  - 가. 지방세 체납액 징수 목표 달성
  - 나. 세외수입 체납액 징수 목표 달성
2. 기부자가 공감하는 고향사랑기금 사업 추진

# 행정 여건 및 업무 정책 방향

## I

### 행정 여건

- ① 단기적 경기부진에 따른 세수 둔화 지속
  - ▶ 고금리 및 부동산 시장 침체로 전국적으로 세입여건 어려움
  - ▶ 경기침체에 따라 가계·기업부채 증가로 고액·상습 체납자 비중 증가
- ② 고향사랑기부제 제도 정착에 따른 경쟁 심화
  - ▶ 제도 시행 후 지자체의 홍보활동으로 시민들의 제도 이해도 높아짐
  - ▶ 지역 특화 기금사업, 신규 홍보방안 강구 등 기부자들의 공감을 이끌어 낼 필요성 증대

## II

### 업무 정책방향

- 체납자별 맞춤형 징수체계 구축 지방세입 확충 및 조세정의 실현
- 기부자가 공감하는 고향사랑기금 사업 추진

- ① 체납액 징수율 제고를 통한 징수 목표액 달성을 재정 건전성 기여
  - ▶ 새로운 징수기법을 활용한 적극적인 체납액 징수로 조세 정의 실현
  - ▶ 고의적·생계형 등 체납자 유형별 맞춤형 징수활동 적극 추진
- ② 기부자가 공감하는 고향사랑기금 사업 추진
  - ▶ 기부자와 지역민이 공감하는 기금사업으로 기부자 만족도 향상
  - ▶ 주요 기부 대상인 30·40대 대상으로 효과적인 온라인 홍보 추진

# 1. 핵심 추진 사업

## 1 고향사랑기부제 통계 기반 온라인 홍보 추진

핵심추진사업  
고향사랑기부금팀

- ◇ 온라인 홍보를 강화하여 여수시 고향사랑기부제 정보에 쉽게 접근할 수 있는 환경 조성 및 기부 유도

### □ 사업개요

- 사업기간 : 2026. 1.~12.
- 추진배경
  - 2024년 통계 기준, 30대에서 40대의 기부가 55%를 차지
  - 30대와 40대에게 친숙한 온라인 홍보 강화 필요
- 주요내용
  - 여수시 고향사랑기부제 전용 랜딩페이지 제작
  - 네이버 파워링크, 카카오 비즈니스 광고 등 링크 기반의 홍보

#### ◆ 랜딩페이지란

- 여러 내용을 검색하기 위한 홈페이지와 다르게, 사용자가 특정행위를 하도록 단순하게 제작된 페이지

### □ 추진계획

- 랜딩페이지 제작 용역 계약 체결 : '25. 9.
- 랜딩페이지 제작 완료 및 온라인 게시 : '25. 10.
- 온라인 광고 계약 체결 : '26. 10.
- 온라인 광고 집중 시행\* : '26. 10.~12.

\* 연말에 몰려있는 고향사랑기부제 특성상 연말에 집중 홍보

### □ 기대효과

- 고향사랑기부제 관련 정보 제공으로 인지도 확산
- 접근성과 편의성 향상으로 신규 참여 유도
- 기부 활성화에 따른 답례품 제공 증가로 인한 지역 경제 활성화

## 2. 신규 시책사업

### 1 카카오톡 모바일 전자고지를 활용한 체납징수

신규시책사업  
지방세징수팀

- ◇ 기존 고지 체계의 디지털화로 징수행정의 정확성 및 실효성 확보
- ◇ 체납정보의 실시간 고지 및 납부 유도로 징수율 제고 및 민원 해소

#### □ 사업개요

- 현재 체납액 징수에 활용 중인 종이고지서 및 MMS 문자 발송 방식을 카카오 알림톡을 통한 전자문서 발송으로 개선
- 체납자의 연락처 미확보 시에도 카카오톡 이용자에게 전자문서 발송 가능

구 분	(기존) 종이고지서	(개선) 모바일 전자고지
전달 방식	우편 발송	카카오 알림톡 발송
수신 확인	지연/분실 가능	실시간 수신 및 확인
납부 방식	별도 납부 절차	모바일 연계 간편 납부

#### □ 추진계획

- 카카오톡 전자고지 발송 시스템 용역 계약 체결 : '25. 2.
- 발송 시스템 시범 운영 : '25. 12.
- 카카오톡 전자고지 발송시스템 본격 운영 : '26. 1.부터

#### 《카카오톡 모바일 전자고지 발송 절차》

- 발송대상 체납자 추출 : (매월 12일)
- 납세자번호를 연계정보(CI)로 변환 후 발송 : (매월 15일)
- 미열람 대상자 추출 및 체납안내문 발송 : (다음달 10일)

#### □ 기대효과

- 실거주지가 불분명한 체납자도 카카오톡으로 체납 사실 통보를 통해 징수율 제고
- 종이고지서 제작 및 우편발송에 따른 예산절감과 탄소 중립 실천



### 3. 주요업무

#### 1 자주재원 확보를 위한 체납액 징수 목표 달성

주요업무  
지방세징수팀

- ◇ 체납자 중점관리 및 체납징수 목표 달성을 위한 징수활동 총력
- ◇ 효율적 체납관리 및 체납분석 결과를 활용한 체납자별 맞춤형 징수

#### 가. 지방세 체납액 징수 목표 달성

▶ 지방세 이월 체납액 줄이기

2025년

41%



2026년

41%

#### 사업개요

- '26년 지방세 이월 체납액 줄이기 목표액 설정 : 이월체납액의 41% 징수  
※ 전남도 체납액 징수 계획에 따른 확정 목표액 시달('26년 2월 예정)

#### 추진현황

- '25년 지방세 이월 체납액 정리 현황

('25. 11. 30. 기준)

(단위 : 백만 원, %)

구 분	이월체납액	목표액(A)	징수액(B)	징수율(B/A)
지 방 세	16,400	6,730	5,108	75.90%

#### 향후계획

- 지방세 체납액 집중 정리 기간 설정(3~9월) 및 운영
- 빅데이터 기반의 체납분석서비스 활용 등급·유형별 맞춤형 징수활동 추진
- 고액체납자 징수책임제, 명단공개, 신용정보등록 등 징수활동 추진
- 카카오톡 모바일 전자고지 문서 발송을 활용한 징수 활동 전개
- 상습 체납 및 운행정지명령 차량에 대한 영치부터 공매까지 원스톱 연계 실시
- 징수 불가능한 체납액의 과감한 정리보류 처분 및 사후관리

## 나. 세외수입 체납액 징수 목표 달성

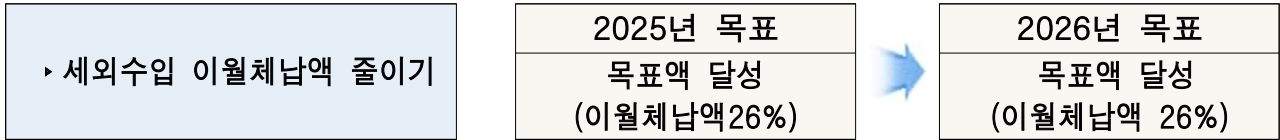

### □ 사업개요

- '26년 정리 목표액 설정 : 과년도 이월체납액의 26%
  - ※ 전남도 체납액 징수 계획에 따른 확정 목표액 시달('26년 4월 예정)
- 일제정리기간 운영, 맞춤형 징수활동 전개, 징수불능분 정리보류 실시

### □ 추진현황

- 세외수입 이월체납액 정리 현황

('25. 11. 30. 기준)

(단위 : 백만 원, %)

이월체납액 (A)	정리목표액 (B)	이월체납액 정리실적			정리율 (C/B)
		계(C=D+E)	현금징수(D)	정리보류(E)	
22,333	5,806	6,226	5,862	364	107.2

### □ 향후계획

- 세외수입 체납액 일제정리기간 설정·운영 : 연 2회(상/하반기)
- 체납자 유형별 맞춤형 징수 활동 강화
  - 고액·상습체납자 : 명단공개, 부동산 및 채권 압류 등 강력한 행정제재
  - 생계형체납자 : 분할납부 유도, 변호관 영치 유예 및 재산 압류 보류
- 공공기관 보유 데이터를 활용한 체납 처분 추진
  - 국세·지방세 환급금, 임차보증금, 급여, 매출채권 등 압류 및 추심
- 징수불능 체납액 정리보류를 통한 효율적인 체납액 관리
  - 부도·폐업, 행불자 등 징수불능 체납액 정리보류 ⇨ 행정력 낭비 및 체납액 누증 차단
  - 정리보류자 사후관리로 체납액 누수 방지 ⇨ 정리보류자 재산조회(연2회)
- 「지적재조사조정금」 체납액 증가에 따른 맞춤형 징수 추진

## 2 기부자가 공감하는 고향사랑기금 사업 추진

주요업무  
고향사랑기부금팀

- ◇ 기부자가 공감하는 사업을 발굴·추진하여 재기부로 이어질수 있도록 선순환하는 고향사랑기금 운용 추진

▶ 고향사랑기부제 기부금 모금액 목표 달성

2025년 목표

8억



2026년 목표

8억

### □ 사업개요

- 근거 : 고향사랑 기부금에 관한 법률 제11조 제2항
- 기간 : 2026. 1.~12.(연중)
- 내용 : 기부자가 공감하는 기금사업 추진을 통해 고정 기부자를 확보하여 기부금 모금액 증대 및 내실있는 기금사업 운용

### □ 추진현황

- 고향사랑 기부금 현황('25.12.31.기준)
  - 모금액 : 16,306건 1,494백만원 ※ 2024년 모금 실적: 6,699건 707백만원
  - 기부자의 참여 확대를 위한 답례품 발굴 : 59개소, 103개 품목
- 부서별 상호기부 실적 : 1,195명, 96백만 원(유관기관 임직원 포함)

### □ 향후계획

- 2026년 고향사랑기금 사업 선정 및 기금의 내실있는 운용지원
- 향우회, 동창회 등 돈독한 인적 네트워크 구축으로 고정기부자 확보
- 타 지자체와 상호 기부 활성화
- 유관기관 방문 홍보 및 행사장 홍보 부스 운영
- (오프라인홍보) 리플렛, 배너, 현수막, 전광판, 보도자료, 홍보영상제작
- (온라인홍보) 참여형 이벤트, 문자메세지, 온라인 광고
- 연 1회 이상 지역을 대표하는 답례품 추가 발굴 및 상시 품질 모니터링

## 4. 2026년 이렇게 바꿉니다.

I

### 달라지는 점

구 분	종 전	달라지는 내용	시 행 일
2040 여수시 중장기 종합발전계획 수정 계획 수립	<ul style="list-style-type: none"> <li>2040 여수시 중장기 종합발전 계획 수립 용역                             <ul style="list-style-type: none"> <li>- 용역기간 : '18.5.9.~'19.6.8.(13개월)</li> <li>※ 기준연도 : 2018년</li> <li>- 용역비 : 400백만 원</li> <li>- 용역사 : (사)한국공공자치연구원</li> </ul> </li> </ul>	<ul style="list-style-type: none"> <li>(신규) '2040 여수시 중장기 종합 발전계획 수정 계획' 수립</li> <li>- '19년 기 수립된 「2040 여수시 중장기 종합발전계획」에 현정부 국정과제, 지역공약 등을 반영하여 수정·보완</li> </ul>	'26. 5.
민선8기 시정 백서 제작	-	<ul style="list-style-type: none"> <li>(신규) 민선8기 시정 백서 제작</li> <li>- 민선8기 4년간 시정의 주요성과와 발자취를 종합적으로 기록하여 행정 및 정책 개발 자료로 활용</li> </ul>	'26. 6. 책자 발간
신재생에너지 융복합지원사업	<ul style="list-style-type: none"> <li>신재생에너지 설치 지원 : 194개소 (태양광 164, 태양열 30)</li> <li>※ 돌산읍, 남면, 삼산면, 동문동, 한려동, 중앙동, 총무동, 광림동, 서강동</li> </ul>	<ul style="list-style-type: none"> <li>신재생에너지 설치 지원 : 139개소 (태양광 104, 태양열 35)</li> <li>※ 주삼동, 둔덕동, 삼일동, 묘도동, 만덕동</li> </ul>	'26.1.

II

지표로 보는 변화

분 야	사 업 명	정량 목표	
		2025년	2026
행정	선제적인 정부예산 확보로 지방재정 확충	(’26년 확보액) 8,169원	(’27년 목표액) 8,393.6억 원
	시민의 행정수요를 반영한 시책 발굴 추진	시책발굴 8건 건문처리율 99.7%	시책발굴 20건 건문처리율 99.8%
	행정서비스 향상을 위한 시민중심 고객만족도 평가제 운영	응답자 2,587명	응답자 2,700명
	무료법률상담운영	상담건수 559건	상담건수 560건
산업·경제	미래산업 선도기업 중점 투자유치	누계 25개 사업	누계 30개 사업
	지역민(청년) 우선 채용 협약 체결 추진	누적 24개 기업	누적 33개 기업
	섬섬여수페이 추가할인지역 확대	여문지구 진남상가 흥국상가 착한가격업소	여문지구 진남상가 흥국상가 착한가격업소 섬박람회장
	착한가격업소 확대 지정 운영	130개소	140개소
	일자리 목표	12,504명	12,518명
	고용률(15~64세)	69.5%	70.0%
정주여건	도시가스 보급률	92.5% (사업비 792백만 원)	93% (사업비 790백만 원)

성과목표 및 단위사업	2025년	2026년	증 감	비 고
<b>I. 여수도시비전 실현을 통한 시정성과 극대화/ 기획예산과</b>	<b>31,482</b>	<b>32,542</b>	<b>1,060</b>	
1. 시정업무 총괄 기획	16,784	18,141	1,357	
2. 시정제안 및 전문보고 운영	232	180	△51	
3. 주요업무 자체평가	106	128	22	
4. 의회운영 지원	68	68	-	
5. 법무행정	392	396	4	
6. 지속가능발전목표 추진	13	12	△1	
7. 예산운영관리	1,095	1,158	63	
8. 체계적인 의존 재원 확충	40	38	△2	
9. 행정운영경비 및 기본경비 등	140	144	4	
10. 예비비	12,610	12,274	△336	
<b>II. 기업하기 좋은 환경, 성장도시기반 구축 / 산업지원과</b>	<b>6,321</b>	<b>8,180</b>	<b>1,859</b>	
1. 국가산단 고효율 친환경 산업단지 구축	321	3,424	3,103	
2. 지역산업단지 지원	1,966	2,733	767	
3. 투자유치 환경 조성	9	8	△1	
4. 국내·외 투자유치 활동	45	36	△9	
5. 화학산업 R&D 및 기반구축	3,068	579	△2,489	
6. 석유화학산업 위기극복	0	456	456	
7. 노사 안정 협조체계 구축	199	217	18	
8. 노동자 복지증진	635	653	18	
9. 행정운영경비 및 기본경비 등	78	74	△4	

성과목표 및 단위사업	2025년	2026년	증 감	비 고
<b>III. 일자리 창출과 중소기업 지원으로 경제 활성화 도모 / 경제일자리과</b>	20,739	19,397	△1,342	
1. 지역물가안정 및 소비자 보호	7,649	7,002	△647	
2. 소상공인 육성지원	2,194	2,583	389	
3. 수출활동 지원	50	50	-	
4. 중소기업 육성 지원	1,386	1,386	-	
5. 공공분야 일자리제공	7,162	6,563	△598	
6. 고객감동 전통시장 육성	511	397	△114	
7. 사회적경제 기업 육성	1,697	1,305	△392	
8. 행정운영경비 및 기본경비 등	90	111	20	
<b>IV. 미래신산업 육성 및 신재생에너지 보급/ 신산업에너지과</b>	16,475	8,040	△8,434	
1. 미래 신산업 환경 조성	795	57	△737	
2. 드론산업 기반 조성	111	54	△57	
3. 신재생에너지 보급 확산 및 지원	1,369	1,161	△208	
4. 수소산업 환경 조성	11,604	34	△11,570	
5. 안정적 에너지 공급 지원	2,571	6,089	3,518	
6. 기본경비	24	27	3	
7. 내부거래지출	0	150	150	
8. 공공 및 주민복지시설 지원 (발전소주변지역지원사업 특별회계)	0	468	468	
<b>V. 자치공동체 실현을 위한 자주재원 확충 / 세정과</b>	1,257	1,262	5	
1. 지방세수의 안정적인 확충	564	566	2	
2. 지방세 홍보 및 지방세정 정보화	237	240	3	
3. 행정운영경비 및 기본경비 등	456	456	-	
<b>VI. 자주재원확충을 위한 효율적 징수행정추진 / 징수과</b>	539	591	52	
1. 지방세 체납액 징수	102	108	6	
2. 효율적인 세외수입 확충	141	164	23	
3. 차량과태료 체납액 징수	12	13	1	
4. 고향사랑기부제 활성화	57	77	20	
5. 행정운영경비 및 기본경비 등	227	229	2	

2026년 주요투자사업 현황

(단위 : 억 원)

부서명	사업명	사업기간	사업규모	'26년 사업비	비고
기획예산과	'2040 여수시 중장기 종합발전계획' 수정 계획 수립 용역	'26. 7. ~ '27. 3.	2 (시비 100%)	2	
산업지원과	여수오천일반산업단지 재생사업 추진	'18.~'27.	도로확장 및 신설 주차장, 공원, 녹지조성	국비 6.6 시비 7.92	계속비
	여수국가산단 노동자 복합문화센터 건립사업	'21.~'27.	[복합문화센터] 지상 1층~지상 6층 [공동세탁소] 지상 1층	시비 58	계속비
	여수국가산업단지 AX 실증산단 구축	'25.~'28.	대표선도공장 지정, AX종합지원센터 구축	국비 20 도비 3 민자 6.27	시비 '27년 부터 투입
	탄소포집활용(CCU) 실증지원센터 구축	'22.~'26.	연면적 2,200㎡ 장비구축 18종	국비 20 도비 7 시비 2	
	초임계 CO2 발전 산업화 지원센터 구축	'23.~'27.	연면적 2,400㎡ 장비구축	국비 54 도비 0.8 시비 1.2 민자 4.8	
	생분해성 플라스틱 표준개발 및 평가 기반구축	'23.~'27.	연면적 1,988㎡ 장비구축 26종 27대	국비 25.25 도비 4 시비 6	
	석유화학 무탄소 연료기반 NCC 공정기술 개발	'25.~'28.	실증 설비구축 공정기술 개발	국비 86 민자 31	
	다중 배출원 적용 CO2 전처리·액화·병커링 허브 실증 기술개발	'26.~'29.	총사업비: 488억원 공정기술 개발	국비 44 민자 18	
	디지털 기반 자원순환 시범 산업단지 구축	'26.~'27.	산업공생맵 구축 자원순환시스템 구축 자원순환 설비 지원	국비 30 지방 10 민자 5	



부서명	사업명	사업기간	사업규모	'26년 사업비	비고
경제 일자리과	홍국상가 문화관광형 시장육성사업	'26. 5.~12.	문화관광형 시장 육성사업	3.8	
	중앙선어시장 도로노면 및 아케이드시설 개선 공사	'26. 1.~3.	도로노면 및 아케이드 보수	1.5	
	서시장주변시장 개별점포 노후 전기설비 정비사업	'26. 4.~12.	개별점포 전기설비 정비	8.9	
	여수수산물특화시장 개별점포 노후 전기설비 정비사업	'26. 4.~12.	개별점포 전기설비 정비	2.1	
	중앙시장 내외벽 도색 및 정화조 정비사업	'26. 4.~10.	내외벽 도색 및 정화조 정비	1.1	
	사회적경제기업 육성	'26 1.~12.	사회적경제기업 162개 소	13.04	
	맞춤형 청년 인턴	'26. 1.~12.	200명	4.62	
	청년 근속장려금	'26. 1.~12.	155명	7.93	
	전남형 석유화학업종 상생협약 확산 지원사업	'26. 3.~12.	석유화학업종 일자리지 원 540명 총사업비 32억(국25.6,도1.9,시 1.5,기타)	1.5	국가 직접
	여수석유화학 고용안정 지원사업	'26. 3.~12.	석유화학업종 전·후방 관련 기업에 일자리지 원 400명	2.0	
	신중년 사회공헌사업	'26. 1.~12.	50~69세 국가공인 자격 보유 미취업자 100명	2.6	
	공공근로 및 지역공동체 일자리 사업	'26. 1.~12.	2개 사업 / 745명	8.7	
	청년 창업지원	'26. 1.~12.	2개 사업/ 21명	2.9	

부서명	사업명	사업기간	사업규모	'26년 사업비	비고
신산업 에너지과	여수시 4차 산업혁명 촉진 및 신산업육성·지원 종합계획 수립 용역	'25. 2. ~ '26. 3.	1식	0.87	명시이월
	2023년 지역혁신 선도연구센터(RLRC) 구축·지원사업	'23. 6. ~ '30. 2.	1식	18.4 (시 0.5)	국가 직접
	신재생에너지 융·복합지원사업	'26. 1. ~ 12.	139개소 (태양광 104, 태양열 35)	13.4 (시 6.3)	
	여수국가산단 RE100지원사업	'23. 9. ~ '27. 2	12개소 ※ 약 3.1MW (공공부지 태양광발전 11, 풍력발전 1)	11.4 (시 0)	시비 집행 완료
	공공주도 해상풍력 단지개발 조성사업	'24 ~ '27.	3GW 단지개발 1식	36 (시 4)	
	여수산단 에너지 자급자족 인프라 구축사업	'23. ~ '26.	1식 (태양광발전소 7.5MW, 통합에너지관리시스템 등)	58.4 (시 7)	국가 직접
	(행안부)섬 마을단위 LPG 시설 구축사업	'22. ~ '26.	244세대 (남면 두포 심포 장지 직포마을)	38 (시 27.6)	
	(산업부) 읍 면단위 LPG배관망 구축사업	'24. ~ '27.	405세대 (돌산읍 군내리)	15 (시 6.1)	
	2026년 도시가스 공급배관 확대 지원사업	'26. 1. ~ 12.	255세대 (소라면 덕양2구, 대교동 10통, 월호동 2통, 쌍봉동 21통 삼일동 4통)	39 (시 5.5)	

2026년도 분기별 주요업무 추진내역

구 분	주 요 업 무
1분기	<p><b>1월</b></p> <ul style="list-style-type: none"> <li>▶ 2025년 4분기 공약사항 추진실적 점검</li> <li>▶ 2026년 달라지는 제도와 시책 홍보</li> <li>▶ 올해의 신규시책 선정 및 관리계획 수립</li> <li>▶ 2026년도 여수시 지방보조금 관리계획 수립 및 통보</li> <li>▶ 2026년도 여수시 주민참여예산제 운영계획 수립 및 통보</li> <li>▶ 2026년 예산성과금 지급</li> <li>▶ 2025년도 세출예산 이월사업 확정</li> <li>▶ 2026년도 지방보조금 관리계획 수립</li> <li>▶ 2025년 ‘TOP성과관리 주요업무 자체평가’ 고유지표 사후평가</li> <li>▶ 2026년 ‘시민중심 고객만족도 평가제’ 운영계획 수립</li> <li>▶ 2026년 지역산업맞춤형 일자리창출 지원사업(전남도) 공모 신청</li> <li>▶ 2026년 전남형 동행 일자리사업 공모 신청</li> <li>▶ 2026년 상반기 청년 맞춤형 인턴사업 추진</li> <li>▶ 2026년 일자리종합지원센터 운영계획 수립</li> <li>▶ 2026년 여수시 중소기업발전자금 지원 공고 및 접수</li> <li>▶ 2026년 드론실증도시 구축 공모(국토부) 신청</li> <li>▶ 2026년도 신재생에너지 융복합지원사업 추진</li> <li>▶ 정기분 등록면허세(면허분) 부과·징수</li> <li>▶ 자동차세(소유분) 연납 신청접수 및 처리</li> <li>▶ 지방세 감면 사후관리 추진계획 수립</li> <li>▶ 여수시 신재생에너지 개발 이익공유 등에 관한 조례 제정 추진</li> <li>▶ 2025 회계연도 세외수입·보조금 결산</li> <li>▶ 고액채납자(500만원 이상) 실태조사 및 채납사유 분석</li> <li>▶ 세외수입 채납관리 사무인계인수 추진</li> <li>▶ 세외수입 고액채납자 사유분석 및 징수대책 수립(상반기)</li> <li>▶ 고향사랑기부제 종합 운영계획 수립</li> </ul>
	<p><b>2월</b></p> <ul style="list-style-type: none"> <li>▶ 2026년 여수시정 책자 제작</li> <li>▶ 2026년 공무원 벤치마킹 원정대 추진계획 수립</li> <li>▶ 2026년도 중앙부처(도) 공모사업 대응 계획 수립</li> <li>▶ 2026년도 국고지원 건의사업 예산확보 활동계획 수립 및 사업 발굴</li> <li>▶ 2026년도 예산기준 재정공시</li> <li>▶ 상반기 신속집행 추진계획 수립</li> <li>▶ 지방보조사업자 관리교육</li> <li>▶ 2025년 ‘TOP성과관리 주요업무 자체평가’ 결과 공유 및 시상</li> <li>▶ 2026년 ‘시민중심 고객만족도 평가제’ 상반기 민원부서 평가</li> <li>▶ 2026년 상반기 공공근로 및 지역공동체 일자리사업 추진</li> <li>▶ 2026년 1분기 여수시 소상공인 융자금 이차보전금 신청 및 접수</li> <li>▶ 드론 전문자격증 취득교육 대상자 선정</li> <li>▶ 2026년도 신재생에너지 융복합지원사업 컨소시엄 협약체결</li> <li>▶ 2026년도 제1회 발전소주변지원사업 지역심의위원회 개최</li> <li>▶ 지방세 결산</li> <li>▶ 비상장법인 과점주주 취득세 과세대상 일제조사</li> <li>▶ 채납차량 번호판 통합(지방세·세외수입) 영치</li> <li>▶ 세외수입 및 차량과태료 채납액 징수계획 수립</li> <li>▶ 세외수입 채납안내문 발송</li> <li>▶ 세외수입 정보시스템 사용자 전산교육(상반기)</li> </ul>

구 분		주 요 업 무
1분기	3월	<ul style="list-style-type: none"> <li>▶ 공무원 시책연구모임 중간보고서 제출</li> <li>▶ 상반기 신속집행 1분기 추진상황보고회 개최</li> <li>▶ 2026년 ‘TOP성과관리 주요업무 자체평가’ 운영계획 수립</li> <li>▶ 2027년(’26년 실적) 정부합동평가 대응계획 수립</li> <li>▶ 2026년 일자리대책 연차별 세부계획 수립·공시</li> <li>▶ 2026년 여수시 중소기업 맞춤형 지원사업 계획 수립(5개 사업)</li> <li>▶ 2026년 사회적경제기업 상생협력지원사업 공모 및 선정</li> <li>▶ 2027년 전통시장 및 상점가 시설현대화 사업(전남도) 공모 신청</li> <li>▶ 소상공인 윈스톱지원센터 개소식</li> <li>▶ 2025년 귀속분 지방소득세(특별징수) 환급 추진(연말정산)</li> <li>▶ 세무조사 대상 법인 지방세심의위원회 심의 선정</li> <li>▶ 모범·우수납세자 선정</li> <li>▶ 지방세 이월채납액 정리 계획 수립</li> <li>▶ 지방세 5백만원 이상 고액채납자 징수전담반 운영</li> <li>▶ 지방세 채납법인 제2차 납세의무자 지정 및 통지</li> <li>▶ 세외수입 채납액 줄이기 일제정리기간 운영(상반기)</li> <li>▶ 지방행정체재·부과금 고액상습채납자 명단공개대상 사전통지</li> <li>▶ 세외수입 채납자 카카오톡 알림톡 발송</li> </ul>
	4월	<ul style="list-style-type: none"> <li>▶ 2026년 1분기 공약사항 추진실적 점검</li> <li>▶ 올해의 신규시책 추진실적(1분기) 제출</li> <li>▶ 제2차 정기 전남도·중앙 투자심사</li> <li>▶ 2026년 ‘TOP성과관리 주요업무 자체평가’ 1분기 실적 등록</li> <li>▶ 여수시 사회적경제 육성위원회 정기회의 개최</li> <li>▶ 2027년 전통시장 및 상점가 시설현대화 사업(전남도) 공모 신청</li> <li>▶ 2026년 신재생에너지 주택지원사업 신청서 접수(한국에너지공단)</li> <li>▶ 2026년 신재생에너지 주택지원사업 대상자 선정</li> <li>▶ 2027년 신재생에너지 융복합지원사업 수요조사</li> <li>▶ 해상풍력 단지개발 지원사업 용역 1차 성과물, 예비지구 신청</li> <li>▶ 2026. 1. 1. 기준 개별 주택가격 결정·공시</li> <li>▶ 2025년 귀속분 법인지방소득세 신고·납부</li> <li>▶ 지방세 「이월채납액 줄이기」 특별정리기간 1차 운영(4월~6월)</li> <li>▶ 고질·상습 채납차량 공매제도 안내문 발송</li> <li>▶ 관외거주 채납자 징수독려 출장(1차)</li> <li>▶ 세외수입 정리보류 사후관리 추진(상반기)</li> <li>▶ 세외수입 채납안내문 발송</li> <li>▶ 금고지정 관련 조례개정 완료</li> </ul>
2분기	5월	<ul style="list-style-type: none"> <li>▶ 민선8기 시정백서 제작</li> <li>▶ 2026년도 정책실명제 자체 운영 계획 수립</li> <li>▶ 보조금관리위원회 2025년도 지방보조사업 및 주요재정 사업평가 실시</li> <li>▶ 2026년 ‘TOP성과관리 주요업무 자체평가’ 고유지표 성격평가</li> <li>▶ 2026년 상반기 노사민정협의회</li> <li>▶ 2026년 전국 지방자치단체 일자리대상 중앙평가</li> <li>▶ 2026년 2분기 여수시 소상공인 융자금 이차보전금 신청 및 접수</li> <li>▶ 지방세 통계 연감 작성</li> <li>▶ 2025년 귀속분 종합소득분 지방소득세 확정 신고·납부</li> <li>▶ 고급오락장 등 재산세 중과세 물건 현지 확인</li> <li>▶ 지방세 「이월채납액 줄이기」 징수대책 보고회 개최(1차)</li> <li>▶ 전국 채납차량 번호판 일제 영치의 날 운영</li> <li>▶ 영치번호판 미반환 차량 실태조사</li> </ul>

구 분		주 요 업 무
2분기	5월	<ul style="list-style-type: none"> <li>▶ 세외수입 급여압류 예고</li> <li>▶ 세외수입 체납자 카카오 알림톡 발송</li> <li>▶ 2026 회계연도 시금고 정기 검사 실시</li> </ul>
	6월	<ul style="list-style-type: none"> <li>▶ 하반기 달라지는 제도와 시책 홍보</li> <li>▶ 정책실명제 중점관리 대상사업 정비(상반기)</li> <li>▶ 공무원 시책연구모임 1차 평가</li> <li>▶ 상반기 신속집행 부진부서보고회 개최</li> <li>▶ 2026년 'TOP성과관리 주요업무 자체평가' 고유지표 가중치평가</li> <li>▶ 2026년 '시민중심 고객만족도 평가제' 우수직원 시상(상반기)</li> <li>▶ 2026년 여수시 중소기업 맞춤형 지원사업 협약 체결</li> <li>▶ 2027년도 신재생에너지 융복합지원사업 공모 신청</li> <li>▶ 종합소득분 지방소득세 확정신고분 조기환급 추진</li> <li>▶ 1기분 자동차세(소유분) 부과 및 징수</li> <li>▶ 지방세 체납자 공공기록 정보 등록 추진</li> <li>▶ 관외거주 체납자 징수독려 출장(2차)</li> <li>▶ 체납차량 번호판 야간 통합 영치 활동(1차)</li> <li>▶ 세외수입 체납자 급여압류 실시</li> <li>▶ 세외수입 체납안내문 발송</li> <li>▶ 고향사랑기부금 답례품 선정위원회 개최</li> </ul>
3분기	7월	<ul style="list-style-type: none"> <li>▶ 공무원 시책연구모임 2차 평가</li> <li>▶ 2026년도 제2회 추가경정예산 심의·의결·고시</li> <li>▶ 2027년도 지방보조금 예산 편성계획 수립 및 통보</li> <li>▶ 2026년 'TOP성과관리 주요업무 자체평가' 2분기 실적 등록</li> <li>▶ 2026년 '시민중심 고객만족도 평가제' 하반기 민원부서 평가</li> <li>▶ 2026년 하반기 청년 맞춤형 인턴사업 추진</li> <li>▶ 하계휴가철 물가안정 대책 추진</li> <li>▶ 2027년도 신재생에너지 융복합지원사업 공개평가 발표</li> <li>▶ 정기분 재산세 부과(주택, 건축물, 선박)</li> <li>▶ 지방세 「이월체납액 줄이기」 특별정리기간 2차 운영(7월~9월)</li> <li>▶ 영치번호판 미반환차량 및 불법운행 대포차량 공매</li> <li>▶ 징수불가능분 정리보류대상자 실태조사 및 정리보류</li> <li>▶ 하반기 차세대 지방세외수입 정보시스템 교육</li> <li>▶ 세외수입 체납자 카카오 알림톡 발송</li> <li>▶ 세외수입 고액·상습체납자 압류 부동산 공매예고</li> </ul>
	8월	<ul style="list-style-type: none"> <li>▶ 민선 9기 공약사항 이행계획 수립</li> <li>▶ 2026년도 주민참여 예산위원회 총회 개최</li> <li>▶ 2027년도 예산편성 운영기준 및 편성 계획 수립 및 통보</li> <li>▶ 2026~2030년 중기지방재정계획 작성계획 수립 및 통보</li> <li>▶ 2025회계연도 결산기준 재정공시</li> <li>▶ 2026년 하반기 공공근로 및 지역공동체 일자리사업 추진</li> <li>▶ 「민선9기 일자리목표공시제 계획 수립」용역 추진</li> <li>▶ 2026년 3분기 여수시 소상공인 융자금 이차보전금 신청 및 접수</li> <li>▶ 주민세(개인분) 정기분 부과</li> <li>▶ 주민세(사업소분) 신고·납부 추진</li> <li>▶ 지방세 「이월체납액 줄이기」 징수대책 보고회 개최(2차)</li> <li>▶ 지방세 체납자 관허사업제한 추진</li> <li>▶ 세외수입 체납액 줄이기 일제정리기간 운영(하반기)</li> <li>▶ 세외수입 고액체납자 사유분석 및 징수대책 수립(하반기)</li> <li>▶ 세외수입 체납안내문 발송</li> <li>▶ 세외수입 정보시스템 사용자 전산교육(하반기)</li> </ul>

구 분		주 요 업 무
3분기	9월	<ul style="list-style-type: none"> <li>▸ 2027년도 주요업무계획 보고회 개최</li> <li>▸ 2026년도 제3회 추가경정예산 계획 수립 및 지침 시달</li> <li>▸ 2027년 생활임금 결정·고시</li> <li>▸ 추석 명절 물가안정 대책 추진</li> <li>▸ 2027년 전통시장 및 상점가 활성화 지원사업(중기부) 공모 신청</li> <li>▸ 2027년도 신재생에너지 융복합지원사업 심층평가</li> <li>▸ 여수형 해상풍력발전 이익공유 모델 개발</li> <li>▸ 정기분 재산세 부과(토지, 주택2기분)</li> <li>▸ 2026. 6. 1. 기준 개별주택가격 결정·공시(9월)</li> <li>▸ 지방세 고액·상습 체납자 명단공개 자료 정비</li> <li>▸ 체납차량 번호판 야간 통합 영치 활동(2차)</li> <li>▸ 세외수입 고액·상습체납자 압류 부동산 공매 실시</li> <li>▸ 세외수입 체납자 카카오톡 알림톡 발송</li> </ul>
4분기	10월	<ul style="list-style-type: none"> <li>▸ 정책실명제 중점관리 대상사업 정비(하반기)</li> <li>▸ 2027년 국고지원 건의사업 발굴</li> <li>▸ 보조금관리위원회 27년도 본예산 편성 심의</li> <li>▸ 2026년 'TOP성과관리 주요업무 자체평가' 3분기 실적 등록</li> <li>▸ 2026년 'TOP성과관리 주요업무 자체평가' 부서환경역량평가</li> <li>▸ 2026년 신재생에너지 주택지원사업 선정대상자 보조금 지급</li> <li>▸ 2026 청정수소 포럼 개최</li> <li>▸ 2026년도 제2회 발전소주변지원사업 지역심의위원회 개최</li> <li>▸ 지방세 지출예산서 작성</li> <li>▸ 2027년 지방세입 추계</li> <li>▸ 지방세 고액·상습 체납자 명단공개 확정 및 심의위원회 개최</li> <li>▸ 세외수입 정리보류 사후관리 추진(하반기)</li> <li>▸ 세외수입 체납안내문 발송</li> <li>▸ 민원처리용 인증기 일제 점검</li> <li>▸ 고향사랑기금운용심의위원회 개최</li> <li>▸ 법무행정 사례집 배포</li> </ul>
	11월	<ul style="list-style-type: none"> <li>▸ 2026년도 이월사업 조사</li> <li>▸ 2026~2030년 중기지방재정계획 수립·제출</li> <li>▸ 2026년도 제3회 추가경정예산 심의·의결·고시</li> <li>▸ 2027년 여수시 중소기업발전자금 지원사업 계획 수립</li> <li>▸ 2027년 여수시 중소기업발전자금 지원 업무협약 체결</li> <li>▸ 2026년 4분기 여수시 소상공인 융자금 이차보전금 신청 및 접수</li> <li>▸ 여수산단 에너지 자급자족 인프라구축 사업 최종보고회</li> <li>▸ 다음년도 재산세대장 이관</li> <li>▸ 고액체납자 책임 징수 특별기간 운영</li> <li>▸ 과년도 도세 체납액 징수 및 우수 읍면동 포상금 신청</li> <li>▸ 지방세 고액·상습 체납자 명단 공개</li> <li>▸ 세외수입 지방행정제재·부과금 고액상습체납자 명단공개</li> <li>▸ 세외수입 체납자 카카오톡 알림톡 발송</li> </ul>

구 분		주 요 업 무
4분기	12월	<ul style="list-style-type: none"> <li>▶ 2026년 여수를 빛낸 10대 시정성과 선정</li> <li>▶ 올해의 신규시책 우수부서 평가</li> <li>▶ 2026년 공무원 시책연구모임 운영계획 수립</li> <li>▶ 2026년도 중앙부처(도) 공모사업 우수부서 평가</li> <li>▶ 2027년도 본예산 심의·의결·고시</li> <li>▶ 2026년 ‘TOP성과관리 주요업무 자체평가’ 4분기 실적 등록</li> <li>▶ 2026년 ‘시민중심 고객만족도 평가제’ 우수직원 시상(하반기)</li> <li>▶ 2026년 하반기 노사민정협의회</li> <li>▶ 2027년 상반기 공공근로 및 지역공동체 일자리사업 참여자 모집</li> <li>▶ 2027년 지역·산업맞춤형 일자리창출 지원사업(고용노동부) 공모 신청</li> <li>▶ 민선9기 일자리 종합계획 수립·공시(2027 ~ 2030)</li> <li>▶ 공공주도 대규모 해상풍력 단지개발 지원사업 준공</li> <li>▶ 2기분 자동차세(소유분) 부과 및 징수</li> <li>▶ 여수시세입 징수 공적심사위원회 개최</li> <li>▶ 지방세 체납자 출국금지 대상자 제출</li> <li>▶ 세외수입 체납안내문 발송</li> <li>▶ 고향사랑기부금 답례품 선정위원회 개최</li> </ul>
연 중		<ul style="list-style-type: none"> <li>▶ 주간·월간업무계획 보고회 개최</li> <li>▶ 시민 대상 무료 법률 상담실 운영(매주 월요일)</li> <li>▶ 투자협약(MOU)체결 및 지속적 사후관리(PM운영 등)</li> <li>▶ 여수 일자리종합지원센터 운영(구인·구직 상담 등)</li> <li>▶ 사회적경제마을통합지원센터 및 공동판매장 민간위탁 운영</li> <li>▶ (예비)사회적기업 재정지원사업 지원</li> <li>▶ 사회적기업 인증 전환 및 예비사회적기업 신규지정</li> <li>▶ 2026년 행안부형 마을기업 공모 선정 및 지원</li> <li>▶ 2026년 마을공동체 지원사업 모집 공모 및 선정 지원</li> <li>▶ 2026년 전남형 마을기업 공모 선정 및 지원</li> <li>▶ 법인 세무조사</li> <li>▶ 비과세·감면 자료 사후관리</li> <li>▶ 수시분 지방세 부과·징수</li> <li>▶ 지방세 과세대장 정비</li> <li>▶ 지방세 환급금 업무 추진</li> <li>▶ 체납 독촉고지서 및 체납 안내문 발송</li> <li>▶ 체납차량(지방세+과태료) 합동 번호판 영치반 운영</li> <li>▶ 부동산·차량·급여·예금·매출채권·기타채권 압류, 부동산·차량 공매</li> <li>▶ 공공기록 등록, 관허사업제한 등 행정제재</li> <li>▶ 징수불능분 실태조사 및 정리보류</li> <li>▶ 고향사랑기부제 운영(홍보, 답례품 제공, 민원응대 등)</li> </ul>

2026년 주요행사 일정표

월별	행 사 명	장 소	일 자
1월	· 2025 회계연도 세외수입·보조금 결산	미정	미정
2월	· 2026년 제1차 여수시정평가위원회 회의 · 2026년 의회 주요업무계획 보고회 · 2026년 제1회 발전소주변지원사업 지역심의위원회 · 시·군 고액 명단공개 담당자 합동집무	서면 여수시의회 서면 전라남도	2월 중 미정 미정 미정
3월	· 보조사업담당자 직무역량 강화 교육 · 지방보조금·지방재정계획·용역과제 심의회 개최 · 여수시·여수산단공동발전위원회 정기총회 · 2026년 (재)전남테크노파크 제1차 운영위원회 · 이월 체납액 줄이기 전달 교육 · 2026년 상반기 송무 능력 향상 교육	미정 상황실(회의실) 분청 미정 시청상황실 회의실	미정 미정 3월 중 3월 중 미정 미정
4월	· 상반기 여수시 지속가능발전위원회 정례회 · 2026년 제2차 여수시정평가위원회 회의 · 2026년 (재)전남테크노파크 제1차 이사회 · 찾아가는 세외수입 맞춤형 교육	미정 회의실 미정 행정안전부	4월 중 4월 중 4월 중 미정
5월	· 2026 회계연도 시금고 정기검사 · 노동절 행사	시금고 미정	미정 5월 중
6월	· 지방보조금·지방재정계획·용역과제 심의회 개최 · 2026년 (재)전남테크노파크 제2차 운영위원회 · 고향사랑기부금 답례품 선정위원회 개최	상황실(회의실) 미정 상황실	미정 6월 중 미정
7월	· 2026년 의회 하반기 주요업무계획 보고회 · 2026년 (재)전남테크노파크 제2차 이사회 · 2026년 여수시 스타기업 지정서 교부식 · 2027년 융복합지원사업 공개평가 발표 · 하반기 차세대 지방세외수입 정보시스템 교육 · 공무원 시책연구모임 2차 평가	여수시의회 미정 미정 미정 전산교육장 회의실	미정 7월 중 7월 중 미정 미정 7월 중
8월	· 2026년 주민참여 예산위원회 총회 개최 · 지방세「이월체납액 줄이기」징수대책 보고회	회의실 미정	미정 미정
9월	· 2027년도 주요업무계획 보고회 · 세외수입 담당공무원 역량강화 워크숍 · 2026년 하반기 송무 능력 향상 교육	시장실 미정 회의실	9월 중 미정 미정
10월	· 지방보조금·지방재정계획·용역과제 심의회 개최 · 노동자 한마음 체육행사 · 2026년 여수시 일자리 박람회 개최 · 전라남도 마을공동체 한마당 행사 개최(섬박람회 연계사업) · 2026 전남 청정수소 포럼 개최 · 2026년 제2회 발전소주변지원사업 지역심의위원회 · 지방세 고액 상습 체납자 명단공개 확정 및 심의회 개최 · 고향사랑기부금운용심의위원회 개최	상황실(회의실) 미정 미정 미정 여수스포츠클럽센터 컨퍼런스홀 미정 미정 상황실	미정 10월 중 10월 중 10월 중 10. 21. 미정 미정 미정
11월	· 2026년 제3차 여수시정평가위원회 회의 · 2026년 하반기 공약사업 추진상황 보고회 · 하반기 여수시 지속가능발전위원회 정례회 · '산업재해 없는 안전한 여수' 시민 걷기대회 · 2026년 (재)전남테크노파크 제3차 운영위원회 · 소상공인의 날 개최 · 여수산단 에너지자급자족 인프라구축 사업 최종 보고회 · 전국 동시 고액·상습 체납자 명단 공개	미정 회의실 회의실 웅천친수공원 미정 미정 행정안전부	11월 중 11월 중 11월 중 11월 중 11월 중 11월 중 미정
12월	· 2026년 (재)전남테크노파크 제3차 이사회 · 고향사랑기부금 답례품 선정위원회 개최 · 하반기 여수시세입징수 공적심사위원회 개최	미정 상황실 기획경제국장실	12월 중 미정 미정



## 4. 문화관광체육국

1. 문화예술과
2. 관광과
3. 체육지원과
4. 문화유산과
5. 도서관운영과



# I. 기본 현황

## 1 조직 및 인력

○ 조 직 : 5과 30팀



○ 현원/정원 : 131명/133명

(2026. 1. 7. 기준)

구 분	합 계	일 반 직						연구직
		4급	5급	6급	7급	8급	9급	
합 계	131/133	1/1	5/5	42/38	26/26	24/36	27/20	6/7
문화예술과	28/27	1/1	1/1	6/7	5/3	9/8	6/7	-
관 광 과	22/23	-	1/1	5/6	6/5	4/9	6/2	-
체 육 지원 과	22/23	-	1/1	10/8	4/7	3/4	4/3	-
문 화 유 산 과	18/19	-	1/1	3/4	2/3	2/3	4/1	6/7
도 서 관 운 영 과	41/41	-	1/1	18/13	10/8	5/12	7/7	-

## 2

## 부서별 주요업무

부서별	주요업무
문화예술과	<ul style="list-style-type: none"> <li>○ 문화예술 종합계획 수립·시행, 문화예술행사 추진</li> <li>○ 문화축제 및 체험행사 지원, 축제위원회 운영</li> <li>○ 문화산업 지원 관리, e스포츠 산업, 문화기반시설 확충</li> <li>○ 시민문예회관 종합계획 수립·시행</li> <li>○ 여수문화재단 설립 추진 및 문화브랜드 조성 계획 수립</li> </ul>
관광과	<ul style="list-style-type: none"> <li>○ 관광종합 기획 및 관광진흥 기본계획 수립</li> <li>○ 관광마케팅 종합기획 조정 및 관광객 유치 기획</li> <li>○ 지역특화 MICE 발굴육성 및 행사유치·마케팅</li> <li>○ 국제크루즈 관광 및 해외마케팅 활성화 사업 추진</li> <li>○ 관광지 종합계획 수립 및 관광사업 인·허가</li> <li>○ 관광자원 개발사업 및 편의시설물 설치 관리</li> </ul>
체육지원과	<ul style="list-style-type: none"> <li>○ 체육단체 운영 지원(체육회, 장애인 체육회)</li> <li>○ 전국·지역 규모 체육대회 개최 및 출전</li> <li>○ 스포츠 전지훈련팀 유치를 통한 지역경제 활성화</li> <li>○ 생활체육 및 전문체육 지원을 통한 체육복지 실현</li> <li>○ 공공체육시설 확충 및 정비</li> <li>○ 진남체육공원, 망마경기장 운영 및 관리</li> </ul>
문화유산과	<ul style="list-style-type: none"> <li>○ 국가유산관리 중·장기 계획수립 시행 (학술용역 등)</li> <li>○ 문화유산 발굴 및 보존·정비·활용 등 사업 추진</li> <li>○ 한국의 갯벌 세계유산 등재 추진</li> <li>○ 여수시립박물관 및 미술관 건립 추진 운영</li> <li>○ 거문도 근대역사문화공간 조성 사업 추진</li> </ul>
도서관운영과	<ul style="list-style-type: none"> <li>○ 도서관 운영 종합계획 수립 및 시행</li> <li>○ 도서관 열람자 관리·지도 및 독서상담 지도</li> <li>○ 각종 독서문화행사 추진 및 도서관 주간, 독서의 달 운영</li> <li>○ 도서 등록 및 장비 관리</li> <li>○ 도서관 건립 및 확충계획 수립</li> <li>○ 작은도서관 조성 및 운영 지원</li> </ul>

### 3

### 주요 현황

#### ○ 문화시설 및 단체

시설(7개소)	단체(3개 단체)
시민회관, 진남문예회관, 여수문화홀, 생활문화센터, 예올마루, 예술인촌, 문화원	한국예술문화단체총연합회여수지회 한국민족예술인총연합회, 문화원

#### ○ 문화예술분야

(단위 : 개, 명)

구분	계	국악	무용	연극	사진	문인	미술	연예	음악	기타
단체	92	10	1	2	3	5	10	16	14	31
회원	7,989	327	20	73	86	156	659	568	1,500	4,600

#### ○ 문화산업제공업소

(단위 : 개소)

합계	게임제공	노래연습장	인쇄/출판	비디오/영화/음반	공연
722	232	110	309	60	11

#### ○ 종교단체

(단위 : 명)

구분	계	기독교	불교	천주교	기타
개소	715	629	70	10	6
교직자	1,068	944	81	30	13
신도수	107,502	64,545	19,430	20,667	2,860

#### ○ 시립예술단

(단위 : 명)

구분	구성	단장	예술단원				비고
			계	지휘	상임	기간제	
계			90	2	87	1	
시립합창단	'71.01.15.	부시장	45	1	44		지휘 서형일
시립국악단	'00.07.21.	부시장	45	1	43	1	지휘 김경수

#### ○ 관광사업체 현황

(단위 : 개소)

여행업				관광유람선업	유원시설업
계	국내	국외	종합		
179	60	69	50	5	22

○ 관광안내소 및 문화관광해설가(사) 현황

(단위 : 명)

<b>관광안내소 (19개소)</b>	여수공항, 여수엑스포역, 오동도, 향일암, 여객선터미널, 이순신광장, 신기항, 선소, 흥국사, 충민사, 하멜전시관, 백야항, 평화테마촌, 금오도 여천항, 진남관, 장도, 더섬, 소호요트장, 거문도 * 오동도 입구 관광안내소 잠정폐쇄(낙석위험)
-------------------------	--

문화관광해설가(사)	성별			언어별				
	계	남	여	계	한국어	영어	중국어	일본어
	78	16	62	78	41	10	13	14

○ 관광지점 입장객 현황

(단위 : 천명)

2025년	2024년	2023년	2022년	2021년	2020년
11,714	11,532	11,442	12,098	9,773	8,727

○ 진남체육공원 시설현황(면적)

(단위 : m<sup>2</sup>)

주경기장	진남체육관	보조구장	야구장	롤러경기장	유도장
21,765	1,669	12,000	12,000	3,427	380
테니스장	국궁장	게이트볼장	씨름장	복합구장	실내야구
11,000	5,440	923	460	7,140	874
족구장	수영장	장애인국민체육	활공장	농구장	배드민턴장
2,261.4	6,496	4,297	985	650	6,000

○ 망마경기장 시설현황(면적)

(단위 : m<sup>2</sup>)

주경기장	보조구장	국궁장	게이트볼장	게이트볼(보조)
20,958	19,500	17,167	2,222(4면)	571.22(1면)

○ 기타 시설현황(면적)

(단위 : m<sup>2</sup>)

흥국체육관	돌산체육관	돌산진모구장	국동복합구장
1,222	745.2	19,014	20,000
시립테니스장	웅천테니스장	트라이애슬런경기장	울촌장도파크골프장
2,551	3,200	공유수면	21,218

○ 도시관리공단 위탁시설 현황

(단위 : m<sup>2</sup>)

구분	규모	면적	주요시설
여수진남수영장	지하1층, 지상2층	6,496	경영풀(50m, 10레인), 다목적실 등
망마국민체육센터	지하1층, 지상2층	3,299	경영풀(25m, 8레인), 다목적체육관 등
장애인국민체육센터	지상3층	4,297	목욕탕, 체력단련실, 다목적체육관 등
웅천국민체육센터	지하1층, 지상2층	2,496	경영풀(25m, 5레인), 다목적체육관 등

○ 국가유산(국가지정)

(단위 : 개소)

국가지정 (24)	국보	보물	사적	명승	민속 문화유산	천연 기념물
	1	13	4	4	1	1
도지정 (20)	유형문화유산	무형유산	자연유산	기념물	민속문화유산	
	8	4	2	4	2	
문화유산자료		국가등록문화유산		시지정문화유산		
10		9		3		

○ 시립박물관·미술관 소장자료

(단위 : 점)

구분	계	구입	기증·기탁·이관 등	비고
시립박물관	19,286	4,803	14,483	
시립미술관	362	48	314	지역작가 작품(238점) 별도 보유

○ 도서관 시설 및 이용자 현황(2025. 12. 31. 기준)

(단위 : 명/권)

도서관명	대지면적 (㎡)	건물면적 (㎡)	장서수 (권)	이용자수 (1일평균)	대출권수 (1일평균)	최초개관일
계 (시립 7, 공립 8)	71,315	19,111	838,298	1,268,030 (3,785)	667,888 (1,993)	-
이순신	7,120	5,622	126,187	641,140 (1,913)	287,110 (857)	2019.12.27
쌍봉	30,311	3,735	191,190	206,919 (617)	140,271 (418)	1993.01.20
현암	8,782	3,546	165,503	99,555 (297)	62,327 (186)	1985.07.09
환경	19,588	2,274	110,439	190,584 (568)	45,889 (136)	2008.06.05
돌산	1,820	1,146	76,541	26,217 (81)	24,948 (77)	1997.10.09
소라	1,516	1,230	72,732	26,087 (78)	39,169 (117)	1998.12.24
울촌	2,178	1,558	55,750	32,483 (100)	21,247 (66)	2005.12.26
공립작은 (8개소)	-	-	39,956	45,045 (185)	46,927 (193)	-

\* 작은 도서관 : 41개소(공립 8, 사립 33)/ 시민 1인당 장서수 3권/ 개관일수 335일

## II. 2026년 시정목표 및 실천방향

### 역사·문화 예술 기반 글로벌 명품관광 휴양도시 구축

예술로 빛나는 삶을  
디자인하는 문화도시 여수

글로벌 해양관광휴양도시 도약

- ① 문화 브랜드 조성 기반 구축 및 인프라 확충
- ② 지역축제·공연·체험프로그램 활성화
- ③ 지역 특화 문화예술 콘텐츠 발굴
- ④ 지역 문화예술 인재육성 및 일자리창출

- ① 지속가능한 시민 중심 관광정책 수립
- ② 글로벌 관광도시 도약을 위한 차별화된 관광마케팅
- ③ MICE 도시 경쟁력 강화와 국제 크루즈 활성화
- ④ 여수만르네상스 실현을 위한 섬, 해양에 특색있는 관광콘텐츠 개발

공공체육시설 기반구축  
및 시민과 함께하는  
체육활동 지원

문화유산 보존·활용과  
시민문화 향유기반 조성

책 읽는 여수  
행복한 시민

- ① 소외계층 참여확대로 공공체육 서비스 실현
- ② 스포츠 마케팅을 통한 지역 경제 활성화
- ③ 시민과 함께하는 공공체육 시설 확충
- ④ 활력 충전으로 시민이 행복한 체육활동 지원

- ① 국가유산 보존과 계승 발전
- ② 문화유산의 체계적 보존과 활용
- ③ 다양한 문화기반 시설 건립 운영
- ④ 근대 역사·문화 공간의 유산 등록 및 정비

- ① 책 읽는 문화 확산
- ② 독서문화 인프라 확충
- ③ 지역별 독서문화 제공
- ④ 공공도서관 건립



### III. 2026년 주요업무계획

---

---

#### 문화관광체육국

---

---

- ① 문화예술과
  - ② 관 광 과
  - ③ 체육지원과
  - ④ 문화유산과
  - ⑤ 도서관운영과
-



---

# 1. 문화예술과

---

## I. 핵심추진사업

1. 여수문화재단 설립 및 운영

## II. 신규시책사업

1. 2026 문화의 달 행사 개최
2. 여수시 K-POP 스타 콘서트 개최
3. 여수시 K-POP 아레나 유치 및 조성

## III. 주요업무

1. 구)미평역 문화예술시설 조성
2. 전남 거점 문화예술 복합공간 활성화
3. 2026 e스포츠 페스티벌 개최
4. 사계절, 즐거움이 가득한 축제의 도시 조성
5. 거리문화공연 브랜드화로 지역문화 활성화
6. 여수시 문화예술 브랜드 사업 지속 추진
7. 문화예술행사 개최 및 지원
8. 2026년 문화가 있는 날 운영

# 행정 여건 및 업무 정책 방향

## I

### 행정 여건

- ① 물가상승, 경기침체 속 지역경제 회복을 위한 문화분야 소비 확대로 지속 가능한 문화도시 여건 조성 필요
  - 지역별, 소득별, 연령별 문화예술 향유 격차 해소를 위한 방안 마련
  - 지역의 고유한 문화 자산을 활용한 문화예술 지속가능성 확대
  - 최적화된 문화시설 조성 및 품격 있는 문화예술시설 구축
  - 음악, 전시, 공연 등 문화기술과 결합한 '문화산업화'로 선진형 삶의 질 구축
- ② 인공지능(AI) 대전환 가속화 선제적 대응 및 'K-콘텐츠' 산업 성장지원 기반 마련 필요
  - AI시장 성장과 일상화에 대응하여 콘텐츠, 문화 등 문화예술 분야에 새로운 정책사업 발굴
  - 지역 고유자원 활용 맞춤형 K-콘텐츠 산업 육성 성장 지원

## II

### 업무 정책 방향

- ▣ 문화도시 기반 조성을 통한 시민중심 문화예술 인프라 확충
- ▣ K-콘텐츠 산업 발굴 성장지원 및 지역 축제·공연·체험 프로그램 활성화

- ① 시민 중심 문화예술 인프라 및 기반 시설 확충
  - 전문적이고 체계적인 문화산업 육성을 위한 문화재단 설립
  - 구)미평역 문화예술시설 조성, 지역작가 유입 및 연계산업 활성화
  - 전남 거점형 문화예술 복합공간 활용 원스톱 창작지원시스템 활성화
  - 전남시청자미디어센터 건립을 통한 미디어교육 인프라 제공
- ② K-컬처 육성기조에 맞춰 K-콘텐츠 산업 발굴 성장지원
  - e-스포츠 산업 활성화를 통한 문화예술 도시 브랜드 제고
  - 여수세계박람회장을 활용한 K-컬처 기반 구축 방안 마련
- ③ 지역의 고유 문화 자원을 활용한 축제·공연·체험 프로그램 활성화
  - 지역 축제·행사 브랜드화로 국내·외 인지도 제고 및 축제 활성화
  - 글로벌 거리문화 공연을 통한 지역예술인 육성 및 시민문화 향유기회 확대

# 1. 핵심 추진 사업

<b>1</b>	<b>여수문화재단 설립 및 운영</b>	핵심추진사업 문화재단지원TF팀
----------	-----------------------	---------------------

◇ 시민의 문화 향유권 확대와 지역 경쟁력 강화를 위한 지역문화정책 추진체계 구축 및 지속가능한 문화도시 기반 마련

## 사업개요

- 설립형태 : 지방출연기관 비영리재단법인
- 설립시기 : 2026년 6월 (예정)
- 설립위치 : 여문1로 71(구 문수동주민센터)
- 조직구성 : 1국 4팀 30명 \* '26년 1국 3팀 11명 출범
- 설립추진비 : 총 1,352백만원 (시비)
  - '26년 출연금 : 696백만원 (기본자산 200 / 운영비 377 / 사업비 119)
- 재단역할 : 지역문화거버넌스 구축, 문화 생태계 형성을 위한 문화정책사업 추진, 지역예술인 육성 및 창작 지원, 문화자원과 연계한 콘텐츠 개발 등

## 추진현황

- 재단 설립계획 수립 연구용역 : '23. 6.~12.
- 전라남도 출자·출연기관 운영심의(설립 동의) : '25. 2.
- 여수문화재단 설립 및 운영에 관한 조례 제정 : '25. 4.
- 여수시의회 출연 동의(원안 가결) : '25. 10.

## 향후계획

- 사무공간 리모델링 공사 : '26. 1.~ 5.
- 임원추천위원회 구성 및 임원 공개모집·추천 : '26. 2.~ 3.
- 창립총회(정관 제정 등) 개최, 설립허가 및 등기 : '26. 4.
- 공무원 파견 및 재단 직원 채용 : '26. 5.
- 여수문화재단 출범 : '26. 6.

## 연도별 투자계획

(단위 : 백만 원)

사업명	연차별 사업내역					
	총 계	2025년까지	2026년	2027년	2028년	이후
여수문화재단 설립·운영	(총사업량) 1사(社) (시 비) 9,166	1사 122	1사 1,352	1사 2,028	1사 2,545	1사 3,119

## 2. 신규 시책사업

### 1 2026 문화의 달 행사 개최

신규시책사업  
문화예술팀

- ◇ 문화체육관광부 ‘2026 문화의 달 행사’ 개최를 통해 지역 문화 콘텐츠를 개발하여 시민 및 관광객에게 문화예술 향유기회 제공

#### □ 사업개요

- 행사명 : 2026 문화의 달 행사
- 기간/장소 : 2026. 10. 16. ~ 10. 19.(4일간) / 이순신광장 등 여수시 일원
- 행사규모 : 20,000여명(시민, 국내·외 관광객)
- 사업비 : 20억 원[국비 10<sup>50%</sup>, 도비 3<sup>15%</sup>, 시비 7<sup>35%</sup>]
- 주최/주관 : 문화체육관광부, 여수시 / 여수시
- 주요내용 : 문화의 달 기념식, 문화·예술 기획행사(낭만버스킹), 생활문화 축제(어울림 페스타) 등

#### □ 추진현황 및 계획

- 2026 문화의 달 행사 개최지 공모 선정 : '25. 9. 17.
- 기본계획 수립 및 추진계획 협의 : '26. 1
- 대행 용역 업체 공고 및 선정 : '26. 2.~3.
- 세부 프로그램 기획 및 2026 문화의 달 행사 개최 : '26. 4.~10.

#### □ 기대효과

- 지역 문화를 활용한 축제형 행사 개최를 통해 생활문화 확산 및 참여 기반 마련
- 2026여수세계섬박람회와 연계한 방문객 유입으로 지역경제 및 문화관광 활성화

#### □ 연도별 투자계획

(단위 : 백만 원)

사업명	연차별 사업내역				
	총계	2025년까지	2026년	2027년	이후
2026 문화의 달 행사	(총사업량) 1회	-	1회	-	-
	(총사업비) 2,000	-	2,000	-	-
	(국비) 1,000	-	1,000	-	-
	(도비) 300	-	300	-	-
	(시비) 700	-	700	-	-

- ◇ ‘2026 여수 세계섬박람회’ 행사 기간에 맞춰 국내 정상급 가수들이 출연하는 K-POP 스타 콘서트 공연 개최를 통해 관광객 확보

## □ 사업개요

- 행사명 : 여수시 K-POP 스타 콘서트
- 행사기간 : 2026. 9.~10.중 / 2일간 예정
- 행사장소 : 여수세계박람회장 스카이다워 일대
- 행사규모 : 연 25,000여명(시민, 국내·외 관광객)
- 사업비 : 12억 원[국비 2<sup>17%</sup>, 도비 3<sup>25%</sup>, 시비 7<sup>58%</sup>]
- 주최·주관/후원 : 여수시 / 한국관광공사
- 주요내용 : 개막식, K-POP 콘서트, 기타 부대행사 등

## □ 추진계획

- 한국관광공사 지자체 K-POP 콘서트 공모·심사 : '25. 12.~26. 2.
- 전남도 투자심사 의뢰(행정절차 이행) : '26. 1.~3.
- 제1회 추가경정예산 반영 : '26. 3.
- 세부계획(안) 수립 및 콘서트 대행사 선정 : '26. 3.~4.
- 국내·외 홍보 및 행사 추진 : '26. 5.~10.

## □ 기대효과

- 2026 여수세계섬박람회와 연계를 통한 대대적인 관광객 유치

## □ 연도별 투자계획

(단위 : 백만 원)

사업명	연차별 사업내역				
	총계	2025년까지	2026년	2027년	이후
K-POP 스타 콘서트	(총사업량) 1회	-	1회	-	-
	(총사업비) 1,200	-	1,200	-	-
	(국비) 200	-	200	-	-
	(도비) 300	-	300	-	-
	(시비) 700	-	700	-	-

- ◇ 대규모 K-POP 아레나 유치 및 조성을 통해 여수시 지역경제 및 문화·관광산업 활성화

## □ 사업개요

- 사업명 : 「여수시 K-POP 아레나」 유치 및 조성
- 사업위치 : 여수세계박람회장 국제관 일원(A동~D동, 72,000m<sup>2</sup>)
- 사업비 : 약 4,000억원 추정
  - 산출근거
    - 예상평단가(650만원) x 세계박람회장 국제관 면적(70,000m<sup>2</sup>) = 4,550억
    - ※ (사례) 서울아레나(도봉구 창동, 50,000m<sup>2</sup>) 사업비 3,120억
- 사업내용 : 「K-POP 아레나」(가변형, 최대 30,000석), 엔터테인먼트시설, 생활문화 커뮤니티, 리테일\* 공간 등 복합문화단지 조성
  - \* (리테일) 백화점, 마트, 편의점 등 최종소비자에게 상품을 개별적으로 판매하는 유통업

## □ 기대효과

- 관광산업 활성화
  - 대형 공연, 스포츠 이벤트 등을 개최함으로써 국내·외 관광객 방문 유도
  - 여수공항, KTX, 국제크루즈 연계 활성화 등 추가 시너지 효과 발생
- 지역경제 활성화
  - 아레나 운영에 따른 취업·생산유발 등 지역경제 파급효과 발생
  - 숙박, 음식, 교통, 특산품, 기념품 등 간접 소비액 확대

【공연 회당 간접 소비액 - 한국문화관광연구원 정책지표 서비스(KCTI data)】

▷ 17,000명(국내여행객) X 평균 지출액(6.1만원) + 8,000명(방한여행객) X 평균 지출액(40만원) = 10.4억 + 32억 = 42.4억

## □ 추진상황 및 계획

- 세계박람회장 사후활용 마스터플랜 반영 및 유관기관 협의 : '25. 8. ~
- 박람회장 내 공연장 조성 타당성 등 용역 건의 및 반영 : '25. 10. ~ 12.
  - 비수도권 중대형 복합 아레나 시설 타당성 용역('26년 국비 3억) 추진 예정



### 3. 주요업무

<b>1</b>	<b>구미평역 문화예술시설 조성</b>	주요업무 문화시설팀
----------	-----------------------	---------------

◇ 폐산업시설 구)미평역을 지역작가 창작활동과 작품 전시관 등 문화 예술 시설로 조성하여 지역 문화 예술 및 지역경제 활성화 도모

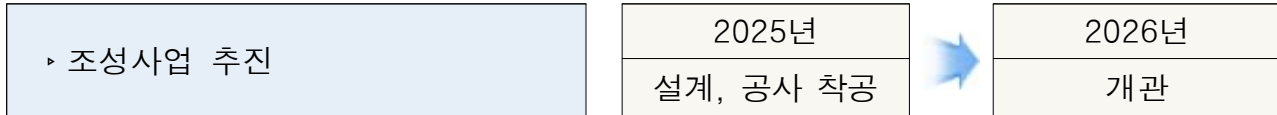

#### □ 사업개요

- 사업기간 : 2024. 1. ~ 2026. 7.
- 사업위치 : 미평동 598번지 외 11필지 \* 구)미평역
- 사업규모 : 증축 120m<sup>2</sup>/ 리모델링 536m<sup>2</sup>
- 사업비 : 2,450백만원(국비 800<sup>32%</sup>, 시비 1,650<sup>68%</sup>)
- 주요시설 : 전시실(상설, 기획), 수장고, 북카페 등

#### □ 추진현황 및 계획

- '25년 지특회계 추가한도 예산 신청(→전라남도 문화예술과) : '24. 7.
- 설계용역 추진 : '24. 10. ~
- 지방재정투자심사 : '25. 10.
- 공사 추진 : '25. 12. ~
- 공사 준공 : '26. 4.
- 전시콘텐츠 제작·설치 및 개관 : '26. 7.

#### □ 연도별 투자계획

(단위 : 백만 원)

사업명	연차별 사업내역				
	총 계	2025년까지	2026년	2027년	이후
구)미평역 문화예술 시설조성	(총사업량) 1식	1식	1식	-	-
	(총사업비) 2,450	1,600	850	-	-
	(국 비) 800	800	-	-	-
	(시 비) 1,650	800	850	-	-

- ◇ 예술가의 안정적 창작-시연 환경을 제공하고 시민과 예술가가 소통할 수 있는 전남 거점형 문화예술 복합공간을 활성화하고자 함

▶ 참여 지역 문화예술인 수

2025년

10명



2026년

15명

## □ 사업개요

- 사업명 : 원스톱 창작 지원프로젝트
- 사업기간 : 2023. 11. ~ 2026. 12.
- 장 소 : 여수세계박람회장(국제관 7개실)
- 사업비 : 2,323백만원(도 2,000<sup>86%</sup>, 시 323<sup>14%</sup>) \* 우리 시: 임차료 지원(연 98백만원)
- 지원대상 : 청년 예술인 3팀 \* 3개년 총 9팀
- 사업내용 : 지역 예술인에게 창작-시연-유통까지 원스톱 맞춤형 지원
  - 동백 스튜디오 : 창작공간 무상 제공 및 창작 활동비 지원(9백만원)
  - 동백 라운지 : 회의, 컨설팅 등을 위한 라운지 공간 무상 제공
  - 갤러리 카멜리아 : 전시 공간 무상 제공 및 도슨트 배치 지원
- 운영주체 : 전남문화재단 \* 여수시-전남문화재단-여수광양항만공사 3자 협약

## □ 추진현황

- 공간조성 완료 및 운영
  - 스튜디오 2기 참여작가 지원(3팀), 라운지 대여(20회), 전시 유치(9회)

## □ 향후계획

- 2026년 원스톱 창작지원 프로젝트 참여 단체 모집 : '26. 3.
  - 동백 스튜디오(3기)·동백 라운지·갤러리 카멜리아 참여 단체
- 원스톱 창작지원 프로젝트 공간 활성화 : '26. 4. ~ 10.
  - 예술인 대상 홍보 강화, 관내(도내) 문화예술 행사 유치 등

## □ 연도별 투자계획

(단위 : 백만 원)

사업명	연차별 사업내역					
	총 계	2025년까지	2026년	2027년	2028년	이후
원스톱 창작지원 프로젝트	(총사업량) 공간 운영	-	-	-	-	-
	(총사업비) 4,129	1,721	602	602	602	602
	(도 비) 3,500	1,500	500	500	500	500
	(시 비) 629	221	102	102	102	102

- ◇ e스포츠 대회 개최를 통해 새로운 성장 분야인 e스포츠 산업 활성화
- ◇ 건강한 게임문화 정착 및 온 가족이 함께 즐길 수 있는 문화행사 추진

### □ 사업개요

- 사업기간 : 2026. 9. 12.(토)
- 사업장소 : (예선) 온라인 / (준·결선) 흥국체육관
- 사업비 : 100백만원(시비) ※ 시상금 10백만원 포함
- 대상 : 전국 중·고등학생
- 대회종목 : 3종목(FC온라인, 발로란트, 브롤스타즈)
- 추진방법 : 게임대회 전문 대행사 선정(협상에 의한 계약 방식)
  - 청소년부(중·고등학생) 단독 개최
  - 전국단위 참가자 접수를 통해 여수 e스포츠 대회 인지도 제고

### □ 추진계획

- 용역사 선정 및 계약 체결 : '26. 6.
- 2026 여수시 e스포츠 페스티벌 공인대회 인증 : '26. 7.
- 자격확인 및 대진표 확정 : '26. 8.
- 참가자 모집 및 예선(온라인) 진행 : '26. 8.
- 2026 여수시 e-스포츠 페스티벌 개최 : '26. 9. 12.

### □ 연도별 투자계획

(단위 : 백만 원)

사업명	연차별 사업내역					
	총 계	2025년까지	2026년	2027년	2028년	이후
전남 콘텐츠 페어 개최 및 e스포츠 페스티벌 개최	(총사업량) 3식	-	1식	1식	1식	-
	(총사업비) 300	-	-	-	-	-
	(국 비) 0	-	-	-	-	-
	(도 비) 0	-	-	-	-	-
	(시 비) 300	-	100	100	100	-
	(기 타) 0	-	-	-	-	-

# 4

## 사계절, 즐거움이 가득한 축제의 도시 조성

주요업무  
축제지원팀

◇ 문화와 역사, 지역자원을 활용한 축제와 체험행사 추진으로 사계절 시민과 관광객이 함께 참여하고 안전하게 즐길 수 있는 축제의 장 마련

▶ 관광객 수

2025년  
1,050천 명



2026년  
1,100천 명

### □ 행사개요

(단위 : 백만 원)

구분	행사명	시기	장소	주요행사	예산액
합 계			10개 축제·행사		2,354
축 제	소 계			5개 축제	2,070
	제34회 여수 영취산진달래축제	3. 28. ~ 3. 29.	홍국사 산림공원 및 영취산 일원	· 산신제, 산상음악회 · 개막식, 각종 체험행사 등	120
	제60회 여수거북선축제	5. 1. ~ 5. 3.	이순신광장 및 중앙동 일원	· 통제영길놀이, 개막행사 · 성터길 투어, 체험 및 공연행사 등	800
	2026 여수밤바다 불꽃축제	10. 9.	여수세계 박람회장 일원	· 개막식, 해상 불꽃쇼 · 드론 라이트·불꽃쇼, 공연 행사 등	500
	2026 여수 섬 음식 축제	10. 9. ~ 10. 11.	여수세계박람회장 다자탈출(EDC)	· 섬 음식 전시 및 시식 · 푸드쇼, 페어링쇼 · 음식 체험 및 공연 행사 등	300
	2026 여수동동북축제	10. 31. ~ 11. 1.	용기공원 및 선소 일원	· 북 퍼레이드, 마스터클래스 · 체험 및 공연행사 등	350
체 험 행 사	소 계			5개 체험행사	284
	제24회 거문도백도 은빛바다 체험행사	7. 31. ~ 8. 1.	삼산면 거문도 일원	· 개막식, 거문도갯노래공연 · 지인망 끌기, 고등잡기 체험 등	50
	제17회 여수여자만 갯벌노을 체험행사	9. 12. ~ 9. 13.	소라면 장척마을 일원	· 개막식, 바지락 캐기, 맨손고기잡이 · 대나무 망둥어 낚시 체험 등	70
	제31회 여수 향일암일출제	12. 31. ~ 27. 1. 1.	돌산읍 임포마을 (향일암 일원)	· 제야의 종 타종, 일출 감상 · 소원지 달기 등	66
	2027년 새해 분산일출(일몰)제	12. 31. ~ 27. 1. 1.	각 읍·면·동 일출(일몰) 명소	· 일출기원 행사, 떡국 나눔 · 핫팩 제공 등	68
	2026 청년거리 문화한마당	수시	여수시 일원	· 거리공연, 지역특화프로그램 · 버스킹 공연 등	30

### □ 추진계획

- (개최 3개월 전) 기본계획 수립 및 행사 대행 용역 입찰 공고 등
- (개최 1개월 전) 안전관리계획 및 행정자원계획 수립 유관기관 협의, 각종 인·허가신청 등
- (개최 후 2개월 내) 축제(행사) 평가 및 정산

5

거리문화공연 브랜드화로 지역문화 활성화

주요업무  
문화예술팀

◇ 여수 전역에서 거리문화공연을 연중 운영하여 일상 속 문화예술 향유 기회를 확대하고 지역문화 활성화에 기여하고자 함

▶ 관람객 수

2025년  
599,200



2026년  
600,000

사업개요

- 사업기간 : 2026. 4. ~ 10. / 매주 금·토
- 사업장소 : 여수시 일원(이순신광장, 해양공원, 성산공원, 여문문화의거리 등)
- 사업비 : 754백만 원(시비) \* 낭만(550)/ 청춘(150)/ 토요일상설(54)
- 사업대상 : 국내·외 거리문화공연 기획자 및 예술인
- 내용 : 여수만의 특화된 거리문화공연을 연중 운영하여 지역 예술인 육성 및 문화예술 향유 기회 제공
  - 여수밤바다 낭만버스킹 거리문화공연
  - 신도심 거리문화공연 우리동네 청춘버스킹
  - 지역 예술인과 함께하는 토요일상설공연

추진현황

- 거리문화공연 운영 : '25. 4. ~ 10.
  - (낭만) 버스커 1,379명, 관람객 599,200 / (청춘) 버스커 437명, 관람객 57,710명
  - (토요일상설) 12개 단체, 48회 공연, 관람객 3,980명

향후 계획

- 거리문화공연 기본계획 수립 : '26. 1. ~ 2.
- 대행업체 및 보조사업자 선정 : '26. 3. ~ 4.
- 거리문화공연 운영 및 브랜드화 : '26. 4. ~ 10.

연도별 투자계획

(단위 : 백만 원)

사업명	연차별 사업내역					
	총 계	2025년까지	2026년	2027년	2028년	이후
거리문화공연 상설 운영	(총사업량) 거리문화공연	-	-	-	-	-
	(총사업비) 3,770	754	754	754	754	754
	(시 비) 3,770	754	754	754	754	754

- ◇ 정부 전통예술 복원사업 1호로 선정되었던 ‘전라좌수영 독제’를 브랜드화하여 전통예술 향유 기회 확대 및 여수의 역사적 의미 전달

▶ 관람객 수

2025년  
8,000명



2026년  
10,000명

## □ 사업개요

- 사업명 : 2026 문화예술 브랜드 사업 「전라좌수영 독제 재현 공연」
- 기간 : 2026. 4. ~ 11. \* 휴서기(6~8월) 제외
- 일시 : 격주 토요일 17:00 ~ 18:00
- 장소 : 이순신광장 및 진남관
- 사업비 : 150백만 원(시비)
- 주요내용 : (1부) 전라좌수영 독제 재현 공연 (2부) 부대공연(마당극 등)
  - 부대공연 : 공모에 의한 지역 문화예술 단체 선정

## □ 추진현황

- 전라좌수영 독제 및 수군출정식 공연 개최 : '25. 3. ~ 11.
- 11회 공연, 1,660명 참여, 15,300명 관람

## □ 향후계획

- 문화예술 브랜드 사업 추진계획 수립 : '26. 1. ~ 2.
- 부대 공연 단체 공모 및 선정 : '26. 3. ~ 5.
- 전라좌수영 독제 재현공연 개최 : '26. 4. ~ 11.

## □ 연도별 투자계획

(단위 : 백만 원)

사업명	연차별 사업내역				
	총 계	2025년까지	2026년	2027년	2028년 이후
문화예술 브랜드 사업	(총사업량) 1식	1식	1식	1식	1식
	(총사업비) 600	150	150	150	150
	(시 비) 600	150	150	150	150

- ◇ 각종 문화예술 행사 개최 및 지원을 통한 시민의 문화예술 향유 기회 확대, 지역 문화예술 진흥 및 예술단체 역량 강화

### □ 사업개요

- 사업기간 : 2026. 1. ~ 12.
- 사업위치 : 여수시 일원(시민회관, 예울마루, 이순신광장, 박람회장 등)
- 대 상 : 총 53건(지정사업 49건, 공모사업 4건)
- 사업비 : 1,590백만원(시비) ※ ('25년) 1,968백만원/ 56개 사업
- 방법 : 지정·공모사업으로 분리 모집 및 외부 전문가 심사를 통한 보조사업자 선정

### □ 추진현황

- 2026년 문화예술분야 보조금 편성 계획수립 : '25. 8. 6.
- 2026년 문화예술분야(지정형)지원사업 접수 : '25. 8. 9.~20.
- 2026년 문화예술분야 보조금 심의 및 보조사업 확정 : '25. 10.~12.

### □ 추진계획

- 2026년 문화예술분야 보조사업 공모계획 수립 : '26. 1.
- 2026년 문화예술분야 공모 및 보조사업자 선정 : '26. 1.~ 2.
- 문화예술 행사 개최 및 지원 : '26. 1.~12.

### □ 연도별 투자계획

(단위 : 백만 원)

사업명	연차별 사업내역				
	총 계	2025년까지	2026년	2027년	2028년 이후
문화예술행사	(총사업량)문화예술행사	행사	행사	행사	행사
	(총사업비) 6,729	1,929	1,590	1,600	1,610
	(시 비) 6,729	1,929	1,590	1,600	1,610

- ◇ 문화감수성 증진 및 문화예술 애호가 저변 확대와 문화적 가치의 다양성을 경험하고 일상생활에서 예술 활동을 이어갈 수 있는 계기 마련

## □ 사업개요

- 사업기간 : '26. 1. ~ 12.
- 사업비 : 40백만원(전액 도비)
- 사업대상 : 여수시민 및 관광객
- 사업내용 : 여수시민 및 관광객들에게 다양한 공연 및 작품 전시

## □ 추진현황

(단위:백만원)

행사명	시기	행사내용	보조사업자	지원액
갯섬피크닉 "햇살도 마음도 쉬어갯"	'25. 4.19.(토)	특산물 문화 체험 등	돌산갯김치정보화마을	5
찾아가는 삼산면 문화예술공연 한마당행사	'25. 4.29.(화)	사물놀이, 전통 예술공연 등	삼산면체육회	10
음악이 있는 바다 "바다로 가요 페스티벌"	'25. 6.29.(일)	버스킹, 국악 공연 등	한국대중문화예술인협회	5
대교동민 화합 한마당 제4회 예암음악회	'25. 10. 23.(목)	댄스, 난타, 노래 공연 등	대교동 주민자치위원회	5
클래식 인 아파트	'25. 10. 31.(금)	클래식 및 성악공연	아카데미 EJ	10
아이들과 지역주민이 함께하는 '문화가 있는 날' 체험행사	'25. 11.19.(목)	다양한 체험 프로그램	삼일동 주민자치위원회	5

## □ 향후계획

- 보조금 교부신청서 제출(여수시↔전라남도) : '26. 3월 중
- 사업 추진 및 정산 보고 : '26. 4.~12월

## □ 연도별 투자계획

(단위:백만 원)

사업명	연차별 사업내역					
	총 계	2025년까지	2026년	2027년	2028년	이후
문화가 있는 날 운영	(총사업량) 30개소	6개소	6개소	6개소	6개소	6개소
	(총사업비) 200	40	40	40	40	40
	(도 비) 200	40	40	40	40	40



## 4. 2026년 이렇게 바꿉니다.

I

### 지표로 보는 변화

분 야	사 업 명	정 량 목 표	
		2025년	2026년
관광·문화	거리문화공연 브랜드화로 지역문화 활성화	599,200명	600,000명
	여주시 문화예술 브랜드 사업	15,300명	16,000명
	사계절, 즐거움이 가득한 축제의 도시 여수	1,050,000명	1,100,000명



---

## 2. 관 광 과

---

### I. 핵심추진사업

1. MICE 국제회의복합지구 지정 추진
2. 사도~낭도 생태탐방 관광자원 개발사업

### II. 신규시책사업

1. K-관광 섬 패스 확대 구축 사업
2. 여수로 섬-잇(Sum-it) 트레일

### III. 주요업무

1. 지속가능한 관광을 위한 시민중심 관광정책 추진
2. K-관광 섬 육성사업
3. 야간관광 특화도시 조성
4. 제3회 여수 국제 웹드라마 영화제 개최
5. 여수만의 차별화된 관광상품 운영 및 관광 홍보
6. 글로벌 MICE 도시 경쟁력 강화를 위한 도시 브랜딩 강화
7. 해외 MICE유관기관 네트워크 구축
8. 일과 휴양이 함께하는 여수형 위케이션
9. 국제크루즈 관광 활성화 및 해외관광객 유치
10. 뷰티 스파 웰니스관광 거점화
11. 여수시 계획공모형 지역관광개발사업
12. 관광콘텐츠 개발
13. 돌산 평화테마촌 관광자원 재생사업
14. 굴전, 금오도 야영장 운영 및 관리

# 행정 여건 및 업무 정책 방향

## I

### 행정 여건

- ① 물가 상승, 경기침체 속 관광 관련 소비 감소로 관광산업 위축
  - 수요자 중심의 관광상품 구성 및 기획을 통한 전략적 마케팅 필요
  - 지역 고유자원 활용을 통한 관광상품 개발 및 관광개발사업 추진
- ② K-콘텐츠 글로벌 확산에 따른 K-컬처 관광 시대를 위한 기반 확보
  - K-드라마, K-팝 등 대중문화에 이어 애니메이션과 한식까지 확장
  - 볼거리-즐길거리-놀거리가 연계된 특색있는 관광상품의 글로벌화
- ③ 관광도시 여수 이미지 제고를 위한 체감형 친절 문화 확산
  - 유관기관 및 업체와 함께하는 친절 캠페인 및 아카데미 실시
  - 부서협업 관광종합상황실 운영을 통한 시민 불편사항 확인·개선

## II

### 업무 정책방향

- ▣ K-컬처, 초고령화 등 변화하는 트렌드에 맞는 관광콘텐츠 개발
- ▣ 섬박람회 성공 개최를 위한 섬 자원 개발 및 융복합 산업 활성화

- ① 지속가능한 관광수용력 확보를 위한 K-콘텐츠 개발 및 기반 구축
  - 국내·외 모두 참여하는 여수 웹드라마 영화제 등 글로벌 행사 추진
  - 국제크루즈, 국제해양레저관광복합센터 추진 등 K-컬처 진흥 기반 구축
- ② 2026여수세계섬박람회 성공 개최를 위한 연계 관광자원 개발
  - K-관광 섬 육성사업을 통한 휴식과 체험의 섬 관광 육성 추진
  - 개도 테마관광자원, 사도-낭도 생태탐방 관광자원 등 연계사업 강화
- ③ 초고령화 및 지역소멸 대응에 따른 특색있는 관광개발 사업 추진
  - 계획공모형 지역관광개발사업, 뷰티·스파웰니스관광 거점화 추진
  - 야간관광, 워케이션 등 체류형 관광콘텐츠를 통한 지역관광 수요 증대

# 1. 핵심 추진 사업

## 1 MICE 국제회의복합지구 지정 추진

핵심추진사업

MICE산업팀

- ◇ 국제컨벤션센터를 건립하여 국제회의복합지구 지정 및 경쟁력 강화를 통한 MICE 산업 선도 도시 도약

### □ 복합지구 지정 개요

- 지정위치 : 여수세계박람회장 일원(범위 : 400만m<sup>2</sup> 이내)
- 근거 : 「국제회의산업 육성에 관한 법률」 시행령 제13조의2
- 지정권자 : 문화체육관광부장관
- 지정요건
  - 2,000명 이상 동시 수용할 수 있는 대회의실이 있는 전문회의시설 보유
  - 국제회의복합지구 지정 대상 지역 내 개최된 회의에 참가한 외국인 5천명 이상 등

### □ 추진현황

- 박람회장 사후활용 공공개발 방향성 검토 용역 추진(해양정책과) : '23. 8.
- 컨벤션센터 건립 관련 유관기관(市, 道 YGPA) 간담회 개최(국회) : '24. 1.
- 컨벤션센터 건립을 위한 국비 반영 건의(해수부) : '24. 5.
- 국제해양레저관광복합센터 건립 및 운영 연구용역 추진(市·道·YGPA): '25. 8.~'26. 3.
- 박람회장 사후활용 마스터플랜 용역 사업반영 건의 : 연중

#### ※ 「국제해양레저관광복합센터 건립 타당성 조사 및 기본계획 수립용역」 개요

- 사업기간 : '25. 8. ~ '26. 3.(8개월)
- 사업비 : 250백만 원(도비 100<sup>40%</sup>, 시비 100<sup>40%</sup>, 여수광양항만공사 50<sup>20%</sup>) \* 용역수행 : 여수시
- 용역내용 : 국제회의복합지구 지정을 위한 국제해양레저관광복합센터 건립 타당성 조사 및 기본계획 수립

### □ 향후계획

- 국제해양레저관광복합센터 건립 타당성 조사 및 기본계획 수립 용역 준공 : '26. 3.
- 국제회의복합지구 신청 : 건립 후

### □ 연도별 투자계획

(단위: 백만 원)

사업명	연차별 사업내역					
	총계	2025년	2026년	2027년	2027년	이후
국제해양레저관광복합센터 건립 타당성 조사 및 기본계획 수립용역	(총사업비) 250		250	-	-	-
	(도비) 100		100	-	-	-
	(시비) 100		100	-	-	-
	(YGPA) 50		50	-	-	-

- ◇ 사도의 접근성 향상을 통한 지속 가능한 해양관광 휴양도시 조성 및 지역 주민 정주여건 개선을 위해 인도교 설치

## ▶ 발전지표

&lt;사도~남도간 해상인도교 1식&gt;

2025년

실시설계용역



2026년

공사추진

 사업개요

- 위 치 : 여수시 화정면 낭도리 499-24번지 일원
- 사 업 비 : 36,000백만 원(도비 8,100<sup>22.5%</sup>, 시비 27,900<sup>77.5%</sup>)
- 사업내용 : 인도교 L=892m, W=3m
- 사업기간 : 2024. 1. ~ 2028. 12.

 추진현황

- 기본계획수립 용역 : '21. 1. ~ 7.
- 국가지정 등록 문화재 현상변경 등의 허가 : '21. 6. 28.
- 道 지방재정 투자심사 결과(조건부 2단계) : '23. 5. 19.
- 기본 및 실시설계용역 착수 : '23. 11. ~
- 2025 중기지방재정계획 수정반영 : '24. 11.
- 도시관리계획(도로) 결정(변경) 고시 : '24. 12. 26.
- 균특사업비 추가지원 건의(도 섬해양정책과) : '25. 1. 2.

 향후계획

- 인도교 개설 공사 : '26. 1. ~ '28. 12.

 문제점 및 대책

- 실시설계 세부공사비 산출에 따른 총사업비 변경(173억 → 360억)
  - 해저지반 시추조사 결과 연약지반 현황에 따른 기초규모 증가

 연도별 투자계획

(단위: 백만 원)

사업명	연차별 사업내역				
	총 계	2025년까지	2026년	2027년	2028년
사도~남도 생태탐방 관광자원 개발사업	(총사업량) 인도교 1식	실시설계	공사	공사	준공
	(총사업비) 36,000	12,500	34,750	-	-
	(도 비) 8,100	1,500	7,950	-	-
	(시 비) 27,900	1,100	26,800	-	-

## 2. 신규 시책사업

### 1 K-관광 섬 패스 고도화 사업

신규시책사업  
관광마케팅팀

- ◇ 2026여수세계섬박람회 성공개최를 위한 K-관광 섬 패스 기능 고도화
- ◇ 모바일 신분증 연계, 섬 패스권 구매 등 통합서비스 제공을 통한 섬 관광 활성화

#### □ 사업개요

- 사업기간 : 2026. 2. ~ 계속
- 사업비 : 80백만 원(균특 40<sup>50%</sup>, 도비 12<sup>15%</sup>, 시비 28<sup>35%</sup>)
- 사업내용 : 섬 패스 기능 고도화
  - ‘여수엔’ 연계 및 거문도 패스 고도화(여객선 예매 연계, 패스권 개발 등)
  - 섬 지역 패스권 도입 관련 정보 추가 콘텐츠화(음식점, 숙소, 관광지 등)
  - 증강현실(AR) 캐릭터 잡기를 활용한 스탬프투어, 관광지 안내 등

#### □ 추진계획

- 사업 계획수립 및 사전 행정절차 이행(SW사업 영향평가 등) : '26. 2. ~ 3.
- 계약 및 착수 : '26. 3.
- 섬 패스 기능 고도화(패스권 개발 등) 및 여수엔 연계 : '26. 9. ~
- K-관광 섬 패스 시범 운영 : '26. 9. ~ 12
- 섬 패스 시스템 보완 : '27.

#### □ 기대효과

- 2026여수세계섬박람회 연계 섬 관광객 유입 확대로 섬 홍보 및 지역 경제 활성화
- 통합서비스(모바일 신분증 연계, 패스권 등) 제공으로 편의성 제고 및 ‘여수엔’ 활성화

#### □ 연도별 투자계획

(단위: 백만 원)

사업명	연차별 사업내역					
	총 계	2025년까지	2026년	2027년	2028년	이후
K-관광 섬 패스 고도화 사업	(총사업량) 섬패스 1식	섬패스 1식	섬패스 1식	섬패스 1식	-	-
	(총사업비) 130	50	80	-	-	-
	(균 특) 65	25	40	-	-	-
	(시 비) 19.5	7.5	12	-	-	-
	(시 비) 45.5	17.5	28	-	-	-

- ◇ 천혜의 해안 절경을 활용한 관광 콘텐츠 개발 및 다른 관광시설과의 연계를 통한 새로운 관광기반 조성
- ◇ 해양레일바이크를 핵심관광자원으로 재조성하여 여수~남해 해저터널 건설에 대한 적극 대응

## □ 사업개요

- 사업기간 : 2025. ~ 2030.(5년)
- 사업위치 : 여수시 만흥동 141-2번지 일원
- 사업비 : 30,000백만 원(균특 18,000<sup>60%</sup>, 시비 12,000<sup>40%</sup>)
- 사업내용 : 섬-잇 트레일, 마래아트터널, 마래아일랜드

세부사업	사업계획(안)
섬-잇 트레일	▶ 기존 해양레일바이크 리뉴얼, 해안가 신규 레일 구축 (바다레일 L=1.8km, 스테이션 1개소, 레일바이크 23기)
마래아트터널	▶ 마래터널의 관광명소화(실감형 미디어 콘텐츠 개발) ▶ 비극적 역사를 기억하고 밝은 미래로 전환하는 '브라이트 투어'로 기획
마래아일랜드	▶ 랜드마크형 타워 2개소(제1타워, 제2타워) ▶ 스카이라운지, 정원(라이트, 플라워, 아일랜드), 섬-잇 워크(하늘, 바다)

## □ 추진현황 및 계획

- 「전남형 균형발전 300프로젝트」 공모 선정 : '24. 11.
- 기본계획수립용역 및 중앙투자심사 : '25. 1. ~ 10.
- 기본 및 실시설계용역 : '26. 1. ~ 9.
- 공사 착공 및 준공 : '26. 10. ~ '29. 12.

## □ 기대효과

- 변화하는 관광 트렌드 및 수요자 니즈에 대응하여 우리시 관광을 고도화 함으로써 관광객 체류시간 연장, 신규 일자리 창출 등 지역경제 활성화 기여
- 자연환경을 이용한 차별화된 해양관광지 조성을 통한 만성리 검은모래 해변 재활성화 및 관광객 분산

## □ 연도별 투자계획

(단위: 백만 원)

사업명	연차별 사업내역					
	총계	2025년까지	2026년	2027년	2028년	이후
여수로 섬-잇(Sum-it) 트레일	(사업량)관광자원 개발	기본계획수립	실시설계용역	공사 추진	공사 추진	공사 추진
	(총사업비) 30,000	315	2,000	27,685	-	-
	전환 15,000	150	1,000	13,850	-	-
	도비 3,000	45	200	2,755	-	-
	시비 12,000	120	800	11,080	-	-



### 3. 주요업무

<b>1</b>	<b>지속가능한 관광을 위한 시민중심 관광정책 추진</b>	주요업무 관광진흥팀
----------	----------------------------------	---------------

◇ 관광 활성화로 인한 시민 불편 해소와 관광객 친절 응대로 시민과 관광객 모두가 행복한 해양관광 휴양도시 조성

**사업개요**

- 관광종합상황실 및 분야별 대책반 운영 : 연중
- 주요 관광지점 입장객 통계 집계 및 빅데이터 분석 : 매월 1회
- 관광 종사자 친절 마인드 함양 아카데미 : 분기 1회

**추진현황**

- 관광종합상황실 및 분야별 대책반 운영 : 14개 대책반/ 1일 67명
  - 주요 관광지 교통지도 기간제근로자 배치 : 12개소/ 23명
  - 관광안내소 문화관광해설사 배치 : 19개소/ 23명
- 관광 종사자 친절 아카데미 개최 : 3회

**향후계획**

- 관광종합상황실 및 분야별 대책반 운영 : '26. 3. ~ 10.
  - 주요 관광지 교통지도, 관광객 불편사항 접수, 맞춤형 여행정보 제공
- 여수관광발전 포럼 개최 : '26. 5.
- 관광종사자 친절 아카데미 및 캠페인 전개 : 분기별

**연도별 투자계획**

(단위: 백만 원)

사업명	연차별 사업내역					
	총 계	2025년까지	2026년	2027년	2028년	이후
교통지도 기간제 근로자 배치	(사업량) 연 22명	23명	22명	22명	22명	22명
	(사업비) 시비 1,454	262	262	300	310	320
친절 마인드 함양 아카데미	(사업량) 연 4회	4회	4회	4회	4회	4회
	(사업비) 시비 50	10	10	10	10	10

◇ 거문도의 특화 관광 콘텐츠 개발 및 고유자원을 보존·활용하는 환경 친화적 인프라 조성을 통해 차별화된 섬 관광 브랜드 구축

▶ 거문도 연간 관광객 증가

2025년  
240,000명



2026년  
264,000명

## □ 사업개요

- 사업명 : 산다이 거문도(Sunday Island) ※ '23년 문화체육관광부 공모
- 사업기간 : 2023. ~ 2026.
- 사업비 : 11,000백만 원(국비 5,500<sup>50%</sup>, 도비 1,650<sup>15%</sup>, 시비 3,850<sup>35%</sup>)
- 위치 : 삼산면 거문도 일원(주요대상지 : 서도)
- 주요내용 : 해양레저 콘텐츠 개발, 친환경 장기체류모델 발굴 등

## □ 추진현황

- K-관광 섬 육성사업 거버넌스 구성 : '25. 1. 31.
- K-관광 섬 육성사업 계획 변경 신청 및 승인 : '25. 3. 6.
- 전수관 및 웨어하우스 실시설계 용역 추진 : '25. 4. ~ 7.
- 25년 전남도 지방재정투자심사 의뢰 : '25. 4. 18.
- 거문도 주민협의체 선진지 견학 : '25. 4. 21. ~ 22.
- 거문도 국제섬 워크캠프 운영 : '25. 5. ~ 10.
- 산다이 멤버십 프로그램 개발 : '25. 5. ~ 10.
- K-관광섬 육성사업 2025년 프로그램 운영 : '25. 7. ~ 12.

## □ 향후계획

- 테마로드 조성, 사무국 리모델링 등 시설 사업 추진 : ~ '26. 12.
- 지역역량강화 교육, 홍보마케팅 등 통합사업 운영 : ~ '26. 12.
- 2026년도 경상·자본사업 추진 : '26. 1. ~ 12.

## □ 연도별 투자계획

(단위: 백만 원)

사업명	연차별 사업내역					
	총 계	2025년까지	2026년	2027년	2028년	이후
K-관광 섬 육성사업	(총사업량) K-관광섬 콘텐츠 개발	K-관광섬 콘텐츠 개발	K-관광섬 콘텐츠 개발	-	-	-
	(총사업비) 11,000	5,794	5,206	-	-	-
	(국 비) 5,500	2,897	2,603	-	-	-
	(도 비) 1,650	869	780.9	-	-	-
	(시 비) 3,850	2,028	1,822.1	-	-	-

- ◇ 야간관광 콘텐츠 발굴·운영을 통한 야간관광 특화도시 브랜드 이미지 제고 및 체험형·체류형 관광 육성

### □ 사업개요

- 사업명 : 여수, 리듬 오브 더 나이트(Rhythm of the night) ※ '24년 문화체육관광부 공모
- 사업기간 : 2024. ~ 2027.(4년)
- 총사업비 : 3,200백만 원(국 1,200<sup>37.5%</sup>, 시 2,000<sup>62.5%</sup>)
- 사업내용 : 야간관광 콘텐츠 운영, 야간명소 조성 등 관광인프라 구축

### □ 추진현황

- 야간관광 특화 프로그램 기획 및 운영 : '25. 1. ~ '25. 12.
- 국동항 수변공원 프리마켓 조성 공사 : '25. 1. ~ '25. 12.
- 야간관광 홍보 영상 제작 및 송출 : '25. 7. ~ '25. 10.
- 야간관광 특화도시 협의체 공동 마케팅(서울,일본) : '25. 3. / '25. 9.
- 야간관광 특화도시 조성사업 중간평가 : '25. 12. 9.

### □ 향후계획

- 2026년 야간관광 특화도시 조성사업 추진 계획 수립 : '26. 2.
- 야간관광 특화도시 조성사업 시설비(2억) 확보 : 1회 추경시
- 야간관광 특화도시 협의체 1분기 정기 회의 개최 : '26. 3. 5.~3. 6.
- 국동항 수변공원 프리마켓 운영 : '26. 상반기

### □ 연도별 투자계획

(단위: 백만 원)

사업명	연차별 사업내역			
	총 계	2025년까지	2026년	2027년
여수시 야간관광 콘텐츠 개발	(사업량) 야간관광 콘텐츠 개발	야간관광 콘텐츠 개발	야간관광 콘텐츠 개발	야간관광 콘텐츠 개발
	(총사업비) 3,200	1,600	800	800
	(국 비) 1,200	600	300	300
	(시 비) 2,000	1,000	500	500

- ◇ 세계적 규모의 웹드라마 및 웹영화 국제 페스티벌 개최로 여수관광 홍보
- ◇ 레드카펫 및 어워즈로 여수시의 국내·외 인지도 향상 및 우수성 홍보

### □ 행사개요

- 행사명 : 제3회 여수 국제 웹드라마 영화제
- 기간/장소 : 2026. 9월 중 4일간 / 박람회장 엑스포컨벤션홀 등
- 참가자 : 2,000명[관계자 400(해외 150, 국내 250), 관람객 1,600]
- 소요예산 : 350백만 원(시비)
- 출품작품 : 2,500편(해외 1,500, 국내 1,000) 이상
- 주요행사 : 개막식, 어워즈, 상영관 운영, 포럼, 레드카펫, 팸투어, 부대행사 등

### □ 추진상황

- 제2회 여수 국제 웹드라마 영화제 개최 : '25. 9. 10. ~ 9. 13.
  - 시상내역 : 4개 분야(웹콘텐츠, 숏폼, AI영상, 여수특별부문) 60개상
  - 출품작품 : 2,341편(국외 1,383, 국내 958) / 93개국 작품 접수

부 문	계	①웹콘텐츠	②숏 폼	③AI영상	④여수특별	비고
국 내	958	855	41	58	4	
국 외	1,383	800	350	233	-	93개국
합 계	2,341	1,655	391	291	4	

### □ 향후계획

- 기본 계획 수립 : '26. 2.
- 대행사 선정 및 계약 : '26. 3.
- 국내·외 작품 섭외 및 VIP초청(홍보 등) : '26. 3. ~ 5.
- 제3회 여수 국제 웹드라마 영화제 개최 : '26. 9.

### □ 연도별 투자계획

(단위: 백만 원)

사업명	연차별 사업내역					
	총 계	2025년	2026년	2027년	2028년	이후
제3회 여수 국제 웹드라마 영화제(매년)	(총사업비) 1,699	349	350	500	500	-
	(시 비) 1,699	349	350	500	500	-

◇ 디지털 사회변화와 다양한 관광상품 수요 증대에 대응하는 여수만의 차별화된 관광상품 운영·지원으로 지속적인 관광객 유치 도모

▶ 낭만버스 및 산책투어 이용자 수

2025년
50,000명



2026년
55,000명

## 1 특색있는 관광상품 운영

### □ 사업개요

- 사업기간 : 2026. 1. ~ 12.
- 사업비 : 706백만 원(시비)
- 사업내용

- 여수 시티투어버스 운영(1층 버스 2대, 2층 버스 1대)
  - 낭만투어버스(주간,야간테마 등) : 474백만 원/ 3,720회/ 55,400명
  - 시간을 달리는 버스커(버스킹,공연) : 102백만 원/ 60회/ 2,400명
- 기차 연계 상품 개발 운영 : 110백만 원
- 역사 체험 관광 상품 운영 : 20백만 원/ 20회/ 600명

### □ 추진현황

- 여수낭만투어 버스 운영(8개 코스) : '25. 1. ~ 12.
- 여수철도관광상품 운영 및 철도단체관광 차량임차비 지원 : '25. 1. ~ 12.
- 이순신 스토리텔링 체험관광 상품 운영(20회) : '25. 4. ~ 9.
- 야간테마시티투어 시간을 달리는 버스커 운영(60회) : '25. 4. ~ 11.
- 섬 체험(여수 365 아일랜드 청년유람단) 운영(2회) : '25. 7. ~ 9.

### □ 향후계획

- 여수 낭만투어버스 운영(8개 코스) : '26. 1. ~ 12.
  - 1층, 2층 주·야간코스, 이순신문화관광 유적코스 등
  - 여순사건 다크투어리즘 코스 운영
  - 야간테마코스 '여수낭만버스 시간을 달리는 버스커' 운영
- 철도단체관광, 스마트관광 여수애[愛] 레일러 지원 및 운영 : '26. 1. ~ 12.
- 이순신 스토리텔링 체험관광 상품 운영(20회) : '26. 4. ~ 11.

## ② 차별화된 관광 홍보 및 안내서비스 제공

### □ 사업개요

- 사업기간 : 2026. 1. ~ 12.
- 사업비 : 1,683백만 원(시비)
- 사업내용
  - 문화관광해설사·관광안내소 운영 : 887백만 원/ 78명/ 19개소
  - 포털사이트 브랜드·키워드검색·배너 등 활용 홍보 : 240백만 원
  - 여수관광 각종 홍보물 제작 : 140백만 원/ 9종/ 80만부
  - 관광문화누리집 및 앱 운영 : 132백만 원
  - 여수 관광웹드라마 제작 : 100백만 원
  - 여수관광 SNS 운영 및 이벤트 추진 : 80백만 원
  - 국내·외 관광관련 종사자 초청 팸투어 추진 : 47백만 원/ 4회
  - 관광설명회, 관광박람회 참가 : 58백만 원

### □ 추진현황

- 관광문화 홈페이지 이벤트 및 SNS 후기 이벤트 실시 : '25. 1. ~ 12.
- 여수관광 SNS 운영, 후기이벤트 실시 : '25. 2. ~ 12.
- 포털 등 온라인 홍보 용역 추진 : '25. 3. ~ 12.
- 관광박람회(5회), 설명회(1회), 팸투어(4회) 추진 : '25. 4. ~ 12.
- 여수 관광 웹드라마 제작 : '25. 11. ~ '26. 6.

### □ 향후계획

- 해설사, 안내소, 홈페이지 및 앱 이용한 관광정보 제공 : '26. 1. ~ 12.
- 이벤트 추진 및 관광 홍보물 제작 : '26. 1. ~ 12.
- 포털 등 온라인 홍보 용역 추진 : '26. 1. ~ 12.
- 관광박람회 참가, 설명회 개최, 팸투어 추진 : '26. 3. ~ 11.

### □ 연도별 투자계획

(단위: 백만 원)

사업명	연차별 사업내역					
	총 계	2025년	2026년	2027년	2028년	이후
여수만의 차별화된 관광상품 운영 및 홍보	(사업량) 운영·홍보	운영·홍보	운영·홍보	운영·홍보	운영·홍보	운영·홍보
	(사업비) 시비 11,819	2,263	2,389	2,389	2,389	2,389

### ③ 글로벌 스마트관광도시 운영 활성화

#### □ 사업개요

- 사업기간 : 2026. 1. 1. ~ 2028. 12. 31.
- 사업비 : 2,394백만 원('26: 798 / '27: 798, '28: 798)
- 운영방법 : 민간위탁
- 사업내용 : 글로벌 스마트관광도시 융·복합을 통한 운영 활성화

#### □ 추진현황

- 스마트관광도시 조성사업 준공 : '22. 12. 30.
- 민간위탁 협약체결 및 운영(1차) : '23. 5. ~ '25. 12.
- 스마트관광도시 활성화 및 고도화 사업 추진 : '23. 11. ~ 12.
- 여수엔 할인 이벤트 추진(신규 가입, 여름, 연말 기념 등) : '23. 9. ~
- '여수엔' 모바일어워드 코리아 2025 대상 수상 : '25. 4.
- K-관광 섬 패스(거문도) 소프트웨어 개발 추진 : '25. 6. ~ 11.
- 스마트관광 통합 앱 '여수엔' 활성화 추진계획 수립 : '25. 8. 20.

#### □ 향후계획

- K-관광 섬 패스 대상지 확대 구축(금오도 등 9개소) : '26. 2. ~
- K-관광 섬 패스 등 '여수엔' 안정적 운영 : '26. 7.

#### □ 연도별 투자계획

(단위: 백만 원)

사업명	연차별 사업내역					
	총계	2025년까지	2026년	2027년	2028년	이후
스마트관광도시 민간위탁 운영	(총사업량) 1식	1식	1식	1식	1식	1식
	(총사업비) 3,940	728	798	798	798	818
	(시비) 3,940	728	798	798	798	818

#### ◆ 글로벌 스마트 관광도시 조성 사업 개요

- 사업기간 : '21. 11. ~ '22. 12.
- 장소 : 여수시 일원(스마트경험 : 종포해양공원 일원 1.5km/ 이순신광장~여수해양공원)
- 총사업비 : 70억 원(국비 35, 도비 7, 시비 28)
- 사업내용 : 스마트관광 5대 요소를 적용한 원스톱 관광서비스 제공

5대 요소	장소	사업내용
스마트경험 (관광콘텐츠)	종포해양공원 일원	• 미디어 월, 디지털사이니지, 인터랙티브버스킹, 미디어아트, 3D홀로 그램, 밤디불 상징조형물, 스마트 벤치, AR캐릭터잡기
스마트편의 (관광인프라)	여수시 일원	• 공공 와이파이구축, 스마트음식점, 숙박, 관광지, 특산품 쇼핑, 통합 예약간편결제, 맞춤형 여행 추천
스마트서비스 (관광서비스)		• 다국어(한·영·중) 서비스, 짐배송 서비스, 편의시설(유모차·휠체어· 화장실 등) 위치 서비스
스마트모빌리티 (관광교통)		• 버스(BIS), 주차장, 렌터카, 항공 연계
스마트플랫폼 (관광데이터)		• 기존 여러 종류의 앱을 '여수엔' 플랫폼으로 통합

- ◇ 다양한 국내·외 MICE행사 유치를 통한 인지도 제고 및 지역경제 활성화 도모
- ◇ 지속 가능한 MICE 생태계 구축과 홍보 마케팅 확대를 통한 MICE 유치 경쟁력 강화

- ▶ MICE행사 유치실적
- ▶ 인센티브 지원실적

2025년
1,190건/ 41건



2026년
1,300건/ 50건

## 1 예비 국제회의지구 활성화 지원 사업

### □ 사업개요

- 지정위치 : 여수세계박람회장 일원
- 면 적 : 967,000m<sup>2</sup>
- 사업기간 : 2026. 1. ~ 2026. 12.
- 사 업 비 : 100백만 원(국비 50<sup>50%</sup>, 도비15<sup>15%</sup>, 시비35<sup>35%</sup>)
- 사업내용
  - 예비국제회의지구 브랜드 제작 및 홍보
  - 예비 국제회의지구 홍보·관광상품 개발
  - 예비 국제회의지구 참가자 친화교통 연계 구축 및 활성화

### □ 추진현황

- 예비 국제회의지구 선정 사업 공모 신청 및 평가 : '25. 2.~3.
- 예비 국제회의지구 선정 : '25. 4.
- 세부추진계획 수립 : '26. 1. ~

### □ 향후계획

- 예비 국제회의지구 활성화 지원 사업 추진 : '26. 2.~'26. 12.

### □ 연도별 투자계획

(단위: 백만 원)

사업명	연차별 사업내역					
	총 계	2025년까지	2026년	2027년	2028년	이후
예비 국제회의지구 활성화 지원사업	(총사업비) 300	-	100	200	-	-
	(국 비) 150	-	50	100	-	-
	(도 비) 45	-	15	30	-	-
	(시 비) 105	-	35	70	-	-



## 2 여수 MICE 활성화 사업

### □ 사업개요

- 사업기간 : 연중
- 사업비 : 340백만 원(시비)
- 주요내용
  - 여수시 MICE 산업 발전 및 활성화를 위한 중·장기 사업 추진
  - 국내·외 MICE 행사유치를 위한 홍보 마케팅 등

### □ 추진현황

- 민·관 합동 MICE 유치 상담 교류회 개최 : '25. 2.
- 해외 초청 팸투어 및 업무협약체결 등 유치 활동 : '25. 4. / 6.
- 해외 MICE 박람회 및 유치설명회 참가(2회) : '25. 5. / 6.
- 2025 남해안권 해양 관광·MICE 도시 포럼 개최 : '25. 6.
- 여수MICE유니크베뉴 발굴 및 육성(5개소) : '25. 8.~12.
- 지역 특화 MICE행사 개최(2회) : '25. 11. 12./ 11. 16.
- 코리아마이스엑스포 박람회 참가 : '25. 11. 3.~5.
- 2025 여수 MICE UP 포럼 개최 : '25. 12. 15.~16.

### □ 향후계획

- 민·관 합동 MICE 유치설명회 및 팸투어 개최 : '26. 3.
- 해외 유치설명회 및 초청 팸투어 개최 : 연중

### □ 연도별 투자계획

(단위: 백만 원)

사업명	연차별 사업내역					
	총 계	2025년까지	2026년	2027년	2028년	이후
여수 MICE 산업 강화 및 유치 활성화 사업	(총사업비) 1,599	239	340	340	340	340
	(시 비) 1,599	239	340	340	340	340

### ③ MICE 행사 인센티브 지원

#### □ 사업개요

- 사업기간 : 연중
- 지원금액
  - (회의 인센티브) 회당 최대 2,000~2,500만원(국내회의 2,000/ 국제회의 2,500)
  - (특화전시 인센티브) 최대 5,000만원
- 사업비 : 450백만원(시비)
- 지급기준 : 행사규모 및 지역경제 파급효과에 따라 인센티브 차등 지원
- 주요내용 : MICE 행사 인센티브 지원을 통한 지역경제 활성화 도모

#### □ 추진현황

- 2025년 MICE(회의) 개최 인센티브 접수 및 지원 : 연중
- 2025년 전시·특화회의 공모사업 신청 및 대상자 선정 : '25. 8.
- 2025년 MICE 특화 전시 개최 인센티브 지원행사 개최 : '25. 11.

#### □ 향후계획

- 2026년 여수시 MICE 개최 인센티브 공고 : '26. 1.
- MICE 인센티브 접수 및 지원 : 연중
- MICE 특화 전시 개최 인센티브 공모사업 선정 : '26. 7.~8.
- MICE 특화 전시 개최 인센티브 지원행사 개최 : '26. 10.

#### □ 연도별 투자계획

(단위 : 백만 원)

사업명	연차별 사업내역					
	총 계	2025년까지	2026년	2027년	2028년	이후
MICE 회의 개최 인센티브 지원	(총사업비) 2,000	400	400	400	400	400
	(시 비) 2,000	400	400	400	400	400
MICE 특화전시 인센티브 공모사업	(총사업비) 250	50	50	50	50	50
	(시 비) 250	50	50	50	50	50

- ◇ 국제 주요 MICE기구 회원사 가입을 통한 세계 MICE 산업 동향 파악 및 국제회의 유치 기반 구축

## □ 필요성

- 글로벌 MICE 네트워크 구축을 통해 국제행사 유치 기반 마련
- MICE 개최지로서의 국제적 인지도 제고를 위한 국제적 네트워크 확보 필요

## □ 사업개요

- 사업기간 : 2026. 1. ~ 12.
- 소요예산 : 10백만 원(등록비 4<sup>40%</sup>, 연회비 6<sup>60%</sup>)
- 주요내용 : MICE주요기구 가입 및 활용을 통한 여수 마이스 성장 기반 구축
- 가입기관 제공사항 및 활용계획

기관명	제공 사항	활용계획(안)
국제컨벤션협회 (ICCA)	<ul style="list-style-type: none"> <li>• 국제회의 유치 제안 정보</li> <li>• 국제회의 빅데이터</li> <li>• 컨퍼런스/총회 개최</li> <li>• 국제회의 마케팅 교육자료</li> <li>• ICCA 통계 발간</li> <li>• 네트워킹 기회/정보</li> <li>• 홍보 마케팅 툴 등</li> </ul>	<ul style="list-style-type: none"> <li>• 유치 DB 확보</li> <li>• 빅데이터를 활용한 마케팅 전략 수립</li> <li>• 국제회의 동향 파악 및 자료 활용</li> <li>• ICCA 주최 행사(총회/네트워킹)참가를 통한 국제적 네트워크 확보</li> <li>• ICCA 통계제출을 통한 국제회의 도시로서의 여수 브랜드 강화</li> </ul>

## □ 기대효과

- 빠르게 변화하는 국제회의 동향 파악을 통한 경쟁력 강화
- 국제회의 개최 관련 마케팅 툴(Tool) 활용을 통한 유치 활성화
- 국제회의 개최지 여수 인지도 제고

### ◆ 국제컨벤션협회(ICCA) International Congress and Convention Association

- 기관설명: 국제회의의 관련 정보 및 네트워크를 제공하는 협회
  - 1963년 창설, Meeting 산업의 글로벌 규모 단체
  - 본사: 네덜란드 암스테르담 / 남아프리카, 말레이시아, 중동, 미국 등 전세계 90개국 1,000여 개의 CVB, 학협회 등의 회원사 보유, 교류 추진
- 주요활동: 매년 순회하는 국제회의의 개최순위 발표, 유치 공고 회의 정보 제공, 분과별/지역별 회원기관 관리, 학/협회 네트워크 제공, 업무보고서 발간

- ◇ 뉴노멀 시대, 새로운 여행 워케이션 확산 및 지역 체류형 관광 활성화와 일+휴가 트렌드 대응

▶ 여수형 워케이션 이용자 수

2025년

590명



2026년

600명

## □ 사업개요

- 사업기간 : 2026. 1. ~ 2026. 12. \* 사업비 범위 내 사업진행
- 운영방법 : 공기관 위탁대행
- 수행기관 : 道 관광재단 \* (전라남도) 재정 지원 및 총괄, (시) 재정지원
- 사업비 : 100백만원(시비) ※ 전라남도 별도 지원 예정
- 사업내용 : 오피스 운영, 참여자 상품 구성 및 마케팅
  - 거점 공유오피스 운영 ※ 박람회장 국제관 D동 3층(Dc-301)
  - 워케이션 참가자 비용(숙박·관광) 지원 등
- ※ 숙박시설 4개소 : 다락휴, 유타마리나, 베네치아, 호텔케니

## □ 추진현황

- 전라남도 블루 워케이션 사업대상지 선정(여수시) : '23. 9. 11.
- 전남 블루 워케이션 사업 운영 : '24.~'25.

## □ 향후계획

- 2026년도 전남 블루 워케이션 업무 협약 체결 : '26. 1.
- 워케이션 사업 보조금 교부(시→ 道 재단) : '26. 2.
- 워케이션 사업 추진 : '26. 3.~12.

## □ 연도별 투자계획

(단위 : 백만원)

사업명	연차별 사업내역					
	총 계	2025년까지	2026년	2027년	2028년	이후
전남 블루 워케이션	(총사업비) 500	100	100	100	100	100
	(시 비) 500	100	100	100	100	100

- ◇ 국제크루즈 입항 유치 마케팅을 통한 여수항 국제적 인지도 제고
- ◇ 해외마케팅 활동 및 각종 매체 홍보로 해외관광객 유치 기반 조성

▶ 국제크루즈 입항 실적

2025년  
8항차2026년  
29항차(예정)

## □ 사업개요

- 사업명 : 국제크루즈 관광 활성화 및 해외관광객 유치 활동
- 사업기간 : 연중
- 사업비 : 469백만 원(시비)
- 주요내용
  - (국제크루즈 유치) 국내외 포트세일즈 참가 및 입항 행정지원 제공 등
  - (기항관광 활성화) 크루즈 기항관광 신규 코스 및 상품 개발·홍보
  - (온·오프라인 홍보) 유튜브, 온라인여행사 등 배너 및 홍보영상 송출

## □ 추진현황

- 크루즈 기항지 홍보활동 및 해외마케팅 추진 : '25. 1. ~ 12.
- 국제크루즈 입항 행정지원(8항차) : '25. 2. ~ 12.
- ※ (2012~2025) 누적 입항횟수 및 관광객 수 : 54항차 / 93,527명
- 뉴미디어(유튜브, SNS) 활용 홍보콘텐츠 제작 및 홍보 : '25. 1. ~ 12.
- 대형 한류종합행사 「MyK FESTA in 여수」 개최(문체부 공모 선정) : '25. 6. 13.~6. 15.

## □ 향후계획

- 국제크루즈 입항 유치 및 기항지 홍보활동 전개 : '26. 1. ~ 12.
- 온·오프라인 홍보전략 수립 및 마케팅 활동 추진 : '26. 1. ~ 12.
- 대형 한류종합행사 「YEOSU with MyK FESTA」 개최 : '26. 7. 중

## □ 연도별 투자계획

(단위 : 백만 원)

사업명	연차별 사업내역					
	총 계	2025년	2026년	2027년	2028년	이후
국제크루즈 관광 활성화· 해외관광객 유치 활동	(총사업비) 2,614	738	469	469	469	469
	(국 비) 350	350	-	-	-	-
	(시 비) 2,264	388	469	469	469	469

- ◇ 장수만 화양면 일원에 웰니스 융·복합 산업 육성을 통해 ‘여수만 르네상스’ 실현
- ◇ 의료·관광 및 도서 지역의 특색을 접목한 관광 자원 발굴로 일자리 창출과 인재양성 모색

### □ 사업개요

- 위 치 : 여수시 화양면 안포리 산 823-3번지 일원
- 사 업 비 : 217.1억[균특 106.5, 도비 32, 시비 74.6, 기타(보상비4)]
- 사업기간 : 2023. 1. ~ 2027. 12.
- 사업내용 : 해양 웰니스 체험시설, 특산품 판매장, 휴게공간 등

### □ 추진현황

- 여수 뷰티·스파 웰니스관광 조성사업 추진계획 수립 : '23. 2. 21.
- 남부권 광역관광 개발-1단계 사업 선정 : '23. 3. 23.
- 기본계획 수립용역 추진 : '23. 6. ~ '24. 3.
- 국고보조금 적격성심사 완료 : '23. 8. 14.
- 중앙투자심사 완료 : '23. 12. 12.
- 24년 남부권 광역관광개발사업 국고보조금 확정 : '23. 12. 30.
- 건축기획용역 착수 : '24. 4.
- 국·공유지 토지보상 완료 : '25. 3. 19.
- 건축기획용역 완료 : '25. 3. 13.
- 건축설계공모(제안공모 완료) : '25. 5. 28.
- 기본 및 실시설계용역 착수 : '25. 7. 3.
- 운영계획 수립 용역 착수 : '25. 12. 1.

### □ 향후계획

- 해양웰니스센터 건립공사 : '26. 9.~'27. 12.

### □ 연도별 투자계획

(단위: 백만 원)

사업명	연차별 사업내역				
	총 계	2025년까지	2026년	2027년	이후
뷰티·스파 웰니스 관광거점화	(사업량) 웰니스센터 건립	기본계획수립	실시설계용역	공사 추진	시설운영
	(총사업비) 21,712	3,382	8,000	10,330	-
	(국 비) 10,656	1,491	4,000	5,165	-
	(도 비) 3,197	447	1,200	1,550	-
	(시 비) 7,859	1,444	2,800	3,615	-

- ◇ 섬의 가치와 중요성을 미디어아트 기술을 활용한 야간관광 콘텐츠로 구축함으로써 지역관광 활성화에 기여
- ◇ 섬박람회 주제(섬과 해양)에 맞는 미디어 테마파크 조성으로 2026여수 세계섬박람회 사후활용 제고

**□ 사업개요**

- 사업위치 : 여수시 돌산읍 우두리 1181번지 일원(섬박람회 주행사장)
- 사업내용 : 빛섬길 조성, 미디어 바다(콘텐츠) 개발 등
- 사업기간 : 2025년 ~ 2029년
- 사업비 : 12,000백만 원(국비 6,000<sup>50%</sup>, 도비 1,800<sup>15%</sup>, 시비 4,200<sup>35%</sup>)

**□ 추진현황 및 계획**

- 공모사업 선정 : '25. 5. 2.
- 기본계획 수립용역 제안서 평가위원회 개최 : '25. 7. 28.
- 기본계획 수립용역 착수 : '25. 10. 17.
- 실시설계용역 추진 : '26. 6. ~ '26. 12.
- 조성공사 착공 및 미디어콘텐츠 기획 개발 추진 : '27. 1. ~

**□ 기대효과**

- 주·야간 관광콘텐츠의 연계 및 지속가능한 운영모델 확보를 통해 새로운 관광 브랜드를 구축
- 세계섬박람회 개최 후 주행사장 부지를 문화예술공간으로 활용하여 사후활용 방안 마련

**□ 연도별 투자계획**

(단위: 백만 원)

사업명	연차별 사업내역					
	총 계	2025년까지	2026년	2027년	2028년	2029년이후
계획공모형 지역관광 개발사업	빛섬조성	기본계획	실시설계	· 콘텐츠 개발 · 공사 추진	· 콘텐츠 개발 · 공사 추진	· 콘텐츠 운영 · 공사 준공
	(총사업비) 12,000	200	720	4,000	4,000	3,080
	(국 비) 6,000	100	360	2,000	2,000	1,540
	(도 비) 1,800	30	108	600	600	462
	(시 비) 4,200	70	252	1,400	1,400	1,078

- ◇ 국내·외 관광객 유치를 위해 다양한 관광 콘텐츠를 개발하여 지속 가능한 여수관광 실현

▶ 관광콘텐츠 개발에 따른 관광객 증가

2025년

1,100만명



2026년

1,200만명

## □ 사업개요

- 사업명 : 도서(섬) 관광 활성화
- 사업기간 : 2020. ~ 2028.
- 사업비 : 36,350백만 원(도비 17,250<sup>47.5%</sup>, 시비 19,100<sup>52.5%</sup>)
- 위치 : 금오도, 개도, 낭도 등 관내 섬 일원
- 사업내용
  - 해양항노화 체험시설, 웰니스 케어센터, 휴양·힐링 체험 공간 조성
  - 둘레길, 해안산책로, 트래킹, 해양 액티비티 등 프로그램 개발
  - 14개 유인 섬들의 자원을 활용한 웰니스 프로그램 콘텐츠 개발

## □ 추진현황

- 여수섬섬길(섬마을너울길) 조성(스카이워크 착공) : '20. 1. ~ '25. 12.
- 화정면 개도 테마관광자원 개발(마녀목 및 청석포 추진): '22. 1. ~ '25. 12.
- 사도~낭도 생태탐방 관광자원 개발사업(인도교 설치 추진): '24. 1. ~ '25. 12.
- 365이색 포토존 개설 사업(금오도 포토존 설치) : '24. 1. ~ '25. 12.

## □ 향후계획

- 365이색 포토존 개설 사업 준공 : '26. 5. 31.
- 여수섬섬길(섬마을너울길) 준공 : '26. 7.
- 화정면 개도 테마관광자원 개발사업 준공 : '27. 12.
- 사도~낭도 생태탐방 관광자원 개발사업 인도교 설치 : '26. 1. ~ '28. 12.



## □ 연도별 투자계획

(단위: 백만 원)

사업명	연차별 사업내역					
	총 계	2025년까지	2026년	2027년	2028년	이후
여수섬섬길 (섬마을너울길) 조성사업	(총사업량) 1식	조발도쉼터, 스카이워크	스카이워크	-	-	-
	(총사업비) 7,500	7,500	-	-	-	-
	(도 비) 3,750	3,750	-	-	-	-
	(시 비) 3,750	3,750	-	-	-	-
화정면 개도 테마관광자원 개발사업	(총사업량) 1식	마녀목공원 청석포 개발	마녀목공원 청석포 개발	해양치유 공간조성	-	-
	(총사업비) 9,150	3,770	4,200	1,200	-	-
	(도 비) 4,400	1,500	2,200	700	-	-
	(시 비) 4,770	2,270	2,000	500	-	-
사도~낭도 생태탐방 관광자원 개발사업	(총사업량) 1식	설계추진	인도교 개발	인도교 개발	인도교 개발	-
	(총사업비) 36,000	3,750	10,000	11,000	11,250	-
	(도 비) 8,100	2,650	2,000	2,000	1,450	-
	(시 비) 27,900	1,100	8,000	9,000	9,800	-
365이색 포토존 개설 사업	(총사업량) 2개소	0개소	2개소	-	-	-
	(총사업비) 400	400	-	-	-	-
	(도 비) 0	-	-	-	-	-
	(시 비) 400	400	-	-	-	-
묘도동 도독마을 관광자원 개발사업	(총사업량) 1식	전망대정비, 수군의숲정비	전망대정비, 수군의숲정비	-	-	-
	(총사업비) 1,900	1,375	525	-	-	-
	(도 비) 950	575	375	-	-	-
	(시 비) 950	800	150	-	-	-
묘도동 조명연합수군 테마관광자원 개발사업	(총사업량) 1식	법면복구, 조형물 설치	법면복구, 조형물 설치	조형물 설치	-	-
	(총사업비) 6,000	3,963.7	375	1661	-	-
	(국 비) 4,800	3,251	300	1,249	-	-
	(도 비) 600	406.4	37.5	156	-	-
	(시 비) 600	306.3	37.5	256	-	-

- ◇ 노후화된 평화테마촌 시설을 보수 및 리모델링하여 새로운 관광상품 개발 및 지역관광 활성화에 기여

## □ 사업개요

- 위 치 : 돌산읍 향일암로 365 일원
- 사업기간 : 2025. 1. ~ 2026. 6.
- 총사업비 : 4,300백만 원(도비 900<sup>21%</sup>, 시비 3,400<sup>79%</sup>) ※ 기투자 사업비 : 1,425백만 원
- 사업내용 : 시설 리모델링 및 내진보강
  - 반잠수정 전시관 리모델링, 전시시설물 보강
  - 전시 체험동 철거 및 주차장 조성 등

## □ 추진현황

- 시설 전체 정밀안전진단 및 내진성능평가 : '19. 12. 3.
- 도비보조금 교부결정 : '23. 12. 22.
- 실시설계 용역 추진 : '24. 8. ~
- 돌산 평화테마촌 휴관 : '25. 3. 17.
- 2025년 1회 추경 예산 확보(1,125백만원) : '25. 4.
- 돌산 평화테마촌 전시체험동 철거공사 착공 : '25. 4. 7.
- 철거, 폐기물 심의 추진 : '25. 5. 20.
- 공유재산 처분 심의 추진 : '25. 8. 12.
- 사업 추진(반잠수정 전시관 건축, 토목, 전기, 소방) : '25. 9.
- 전시 체험동 철거공사 준공 : '25. 10.
- 야외 전시물 관련 협의(육군사관학교 박물관) : '25. 11. ~

## □ 향후계획

- 사업 완료(반잠수정 전시관 건축, 토목, 전기, 소방) : '26. 3.
- 1회 추경 예산 신청 : '26. 3.
- 무기전시관 신축 실시설계용역 추진 : '26. 4.
- 무기전시관 신축공사 추진 : '26. 6.
- 무기전시관 신축공사 준공 : '26. 11.
- 돌산평화테마촌 개관 : '26. 12.

- ◇ 자연과 어우러진 쾌적한 야영환경을 마련해 관광객과 가족 단위 이용객의 만족도를 높이며, 2026여수세계섬박람회를 대비한 노후 야영장 시설 정비를 통해 여수의 해양관광휴양도시 이미지를 제고

## □ 시설개요

(단위: 백만원)

구 분	위 치	조성사업비	면 적	시설현황
굴전 여가캠핑장	돌산읍 돌산로 3017-15	2,850	16,773㎡	- 숙박동 4실 - 사이트 약 38면
금오도 야영장	남면 대유길 36-2	926	351.76㎡	- 관리동 1동 - 사이트 10면

## □ 위탁현황

- 위 탁 자 : 여수시
- 수 탁 자 : 여수시도시관리공단
- 위탁기간 : 2024. 7. 1. ~ 2029. 6. 30.(5년간) ※ 계약기간 종료 후 자동갱신
- 위탁비용 : 전액 위탁자 부담 ※ 2026년 위탁비: 375백만 원/ 2026년 배정액 200백만 원

## □ 정비상황 및 계획

구분	연도	사업비(천원)	정비내용
굴전 여가캠핑장	2024	90,939	- 환경정비 사업 - 예초 및 부대정비 - CCTV 구매 설치 - 옥상방수 공사
	2025	113,145	- 숙박동 화장실, 취사장 정비 - 사이트 18면 정비
	2026	171,936	- 사이트 20면 정비 - 야외 화장실, 취사장 정비 - 전기, 수도시설 정비
금오도 야영장	2024	334,779	- 환경개선사업(토목, 건축 등) - 혼합폐기물 처리용역 - 벌목제거 및 부대정비 - CCTV 구매 설치, 보안등 설치공사
	2025	169,191	- 본관동 시설 정비 - 사이트 10면 정비(5면 데크)
	2026	101,922	- 본관동 시설 정비(창문) - 사이트 5면 데크 정비 - 관리동 시설 정비 - 전기시설 정비

## □ 추진상황 및 계획

- 야영장 위·수탁 관리·운영 계약 체결 : '24. 7. 1.
- 굴전, 금오도야영장 개선사업 준공 : '26. 3.
- 여수시 도시관리공단 운영 조례 개정(공포) : '26. 3.
- 굴전, 금오도 야영장 운영 재개 : '26. 4.

## 4. 2026년 이렇게 바꿉니다.

I

### 달라지는 점

구 분	종 전	달라지는 내용	시 행 일
여수 MICE 유니크베뉴 발굴	▶ 5개소 지정	▶ 5개소 지정 연차별 발굴로 여수 유니크베뉴 지정 확대	'26. 상반기

II

### 지표로 보는 변화

분 야	사 업 명	정 량 목 표	
		2025년	2026년
관광 · 문화	방문 관광객수	1,100만명	1,200만명
	평균 숙박일수	2.6일	3일
	낭만버스 및 산책투어 이용자수	50,000명	55,000명
	국제크루즈 입항	8항차	29항차
	여수형 워크케이션 이용자 수	590명	600명
산업 · 경제	MICE 행사 유치(개최) 실적	1,190건	1,300건
	MICE 인센티브 지원 실적	41건	50건

## 3. 체육지원과

### I. 핵심추진사업

1. 돌산 생활SOC 복합화사업
2. 소라면 죽림국민체육센터 건립
3. 진남롤러경기장 전천후 시설 설치 및 트랙 개보수

### II. 신규시책사업

1. 2026 코리아오픈 배드민턴 선수권 대회 개최

### III. 주요업무

1. 체육단체 운영 지원을 통한 생활체육 활성화
2. 2026 전국·지역규모 대회 개최 및 출전
3. 취약계층을 위한 스포츠강좌 이용권 지원사업 확대 추진
4. 전지훈련팀 유치를 통한 지역경제 활성화
5. 학교체육 및 청소년엘리트체육 육성·지원
6. 공공스포츠클럽 활성화 추진
7. 동네체육시설 확충 및 노후시설 정비
8. 진남·망마 체육공원 효율적 관리·위탁 및 운영

# 행정 여건 및 업무 정책 방향

## I

### 행정 여건

#### ① 전 국민이 누리는 스포츠 문화 확산 정책 대응

- 스포츠 강좌이용권을 통한 소외계층 체육활동 참여 기회 확대
- 고령화, 4차 산업혁명, 여가문화 변화 등 사회적 변화에 맞춘 정책수립 필요
- 국민체육센터의 단계적 확충을 통한 스포츠 참여 기회 확대 필요

#### ② 스포츠 관광산업을 통한 지역경제 활성화 필요

- 국제대회 및 전국·지역대회 유치
- 정보통신기술(ICT)과 스포츠 기술 개발, 스포츠 관광 등 신성장 동력으로서의 스포츠 산업에 대한 투자 확대

## II

### 업무 정책방향

- ▣ 전국 대회는 물론 국제 규모 대회 유치를 통해 남해안권 체육 으뜸 도시 위상 제고와 스포츠 관광산업 육성을 통해 지역경제 활력 도모
- ▣ 시민 맞춤형 생활체육 육성과 공공체육시설 확충을 통해 건강 100세 시대 건강하고 행복한 체육 환경 구축

#### ① 전국·지역대회 유치를 위한 스포츠마케팅 추진

- 전국 규모 대회개최, 국가대표 및 프로·실업팀 등 전지훈련팀 유치 및 지원

#### ② 시민 맞춤 생활체육 육성과 공공체육시설 인프라 확충

- 저소득층 등 지역 소외 계층 생활 체육 참여 기회 확대
- 학교체육 육성과 여수공공스포츠클럽 활성화를 통한 생활체육·전문체육 연계발전 도모
- 죽림, 돌산 국민체육센터 등 생활밀착형 체육시설 건립

# 1. 핵심 추진 사업

<b>1</b>	<b>돌산 생활SOC 복합화 사업</b>	핵심추진사업 체육시설팀
----------	------------------------	-----------------

◇ 지역별 균형있는 생활체육시설 확충과 공동육아나눔터 시설복합화로 시민 건강 증진 및 정주여건 개선에 기여

▶ 돌산 생활SOC 복합화 사업	→	<table border="1" style="width: 100%; border-collapse: collapse;"> <tr> <td style="width: 50%; text-align: center;">2025년 공사 추진</td> <td style="width: 50%; text-align: center;">2026년 준공 및 개관</td> </tr> </table>	2025년 공사 추진	2026년 준공 및 개관
2025년 공사 추진	2026년 준공 및 개관			

## □ 사업개요

- 사업위치 : 여수시 돌산읍 우두리 1117-5번지
- 사업량 : 생활SOC복합화 시설 신축(지상2층/1동, 연면적 2,828㎡)  
- 수영장(25M\*4레인), 다목적체육관 및 공동육아 나눔터 등
- 총사업비 : 13,705백만원(기금 4,000, 시비 9,705)  
\* '26년 확보예산액 3,905백만원(시비 3,905)  
\*\* '25년까지 확보예산액 9,800백만원(국비 4,000, 시비 5,800)
- 사업기간 : 2021. 9. ~ 2026. 5.

## □ 추진현황

- 공모사업 확정(국무조정실 생활SOC 추진단) : '21. 9.
- 전라남도 지방재정투자심사 : '21. 11.
- 기본 및 실시설계 용역(행정절차 이행 포함) : '22. 10. ~ '24. 8.
- 공사 착공('26. 1. 현재 공정률 76% / 내부공사 중) : '24. 12.
- '26. 1. 현재 내부공사 중(공정률 76%) : '26. 1.

## □ 향후계획

- 포장공사 및 조경공사 : '26. 3. ~ 5.
- 시운전 및 공사 준공 : '26. 5.

## □ 연도별 투자계획

(단위 : 백만 원)

사업명	연차별 사업내역					
	총 계	2025년까지	2026년	2027년	2028년	이후
돌산 생활SOC 복합화 사업	(총사업량) 1개소	계속사업	계속사업	-	-	-
	(총사업비) 13,705	9,800	3,905	-	-	-
	(국 비) 4,000	4,000	-	-	-	-
	(시 비) 9,705	5,800	3,905	-	-	-

- ◇ 대규모 택지개발사업으로 인구가 증가하고 있는 소라면 지역의 공공 체육시설 균형 배치를 통하여 체육 복지 사각 지대 해소

▶ 소라면 죽림국민체육센터 건립

2025년

설계 공모 및  
설계용역 추진



2026년

설계용역 추진

## □ 사업개요

- 사업위치 : 여수시 소라면 죽림리 1309
- 사업량 : 국민체육센터 건립(지상2층/1동, 연면적 약 2,800㎡)
  - 수영장(25M\*4레인) 및 다목적체육관 등
- 총사업비 : 14,600백만원(기금 3,000, 시비 11,600)
  - \* '25년 확보 예산액 800백만원(기금 800), '26년 확보 예산액 200백만원(기금 200)
- 사업기간 : 2023. 9. ~ 2028. 12.

## □ 추진현황

- 공모사업 확정(문체부) : '23. 9.
- 건축기획용역 시행 : '24. 9.~'25. 3.
- 전라남도 지방재정투자심사(조건부2단계) : '24. 10.
- 건축 설계공모 및 당선작 결정 : '25. 6.~9.
- 건축 설계용역 착수 : '25. 10.

## □ 향후계획

- 설계 용역 완료 및 행정절차 이행 : '26. 8.~'27. 4.
- 공사 추진 및 개관 : '27. 5.~'28. 12.

## □ 연도별 투자계획

(단위 : 백만 원)

사업명	연차별 사업내역					
	총 계	2025년까지	2026년	2027년	2028년	이후
소라면 죽림국민체육 센터 건립	(총사업량) 1개소	계속사업	계속사업	계속사업	-	-
	(총사업비) 14,600	800	200	13,600	-	-
	(국 비) 3,000	800	200	2,000	-	-
	(시 비) 11,600	-	-	11,600	-	-



- ◇ 전천후시설 설치 및 트랙 개보수 공사를 추진하여 공공체육시설의 경쟁력을 확보하고 시민들의 안전한 생활체육활동 보장

▶ 진남롤러경기장 전천후 시설  
설치 및 트랙 개보수

2025년  
건축기획용역



2026년  
설계용역 추진  
및 공사 착공

## □ 사업개요

- 사업위치 : 여수시 진남체육관길 74(오림동), 진남체육공원 내
- 사업량 : 지붕 막구조물 6,500㎡ 설치, 롤러경기장 트랙 개보수
- 총사업비 : 8,500백만원(균특 2,550, 시비 5,950)
  - \* '26년 확보예산액 2,400백만원(균특 2,400)
  - \*\* '25년 확보예산액 150백만원(균특 150)
- 사업기간 : 2024. 9. ~ 2028. 6.

## □ 추진현황

- 균특 전환사업 선정(전라남도) : '24. 9.
- 전라남도 지방재정투자심사(조건부2단계) : '24. 12.
- 건축기획용역 착수 : '25. 9.

## □ 향후계획

- 사업계획 사전검토 수행 및 건축기획 심의 : '26. 1.~3.
- 설계용역 추진 및 행정절차 이행 : '26. 4.~'27. 4.
- 공사 추진 : '27. 5.~'28. 6.

## □ 연도별 투자계획

(단위 : 백만 원)

사업명	연차별 사업내역					
	총 계	2025년까지	2026년	2027년	2028년	이후
진남롤러경기장 전천후 시설 설치 및 트랙 개보수	(총사업량) 1개소	계속사업	계속사업	계속사업	-	-
	(총사업비) 8,500	150	2,400	5,950	-	-
	(도 비) 2,550	150	2,400	-	-	-
	(시 비) 5,950	-	-	5,950	-	-

## 2. 신규 시책사업

### 1 2026 코리아오픈 배드민턴 선수권대회 개최

신규시책사업  
체육지원팀

◇ 2026 코리아오픈 배드민턴 선수권대회 개최로 시민 관람 기회 제공과 관람객 유치를 통한 지역경제 활성화 및 2026 여수세계섬박람회 연계 홍보

▶ 전 세계 라이브 중계 여수시 홍보

2025년  
국제대회 유치 선정



2026년  
국제대회 개최

#### □ 사업개요

- 기 간 : 2026. 11. 3. ~ 8.(6일간)
- 참가규모 : 30개국 800여 명(선수단 450명, 운영요원 350)/ 관중 2만여 명
- 유 치 금 : 1,500백만원(도비 300<sup>20%</sup>, 시비 400<sup>27%</sup>, 기타 800<sup>53%</sup>)
- 대회중계 : (국내) SBS, SBS Sports(3일간), (해외) 20개국 송출
- 주최/주관 : (사)대한배드민턴협회 / 여수시, 전라남도배드민턴협회

#### □ 추진현황

- 2026 코리아오픈 배드민턴 선수권대회 유치 희망도시 조사 및 희망서 제출 : '24. 3.
- 여수시 2026년 코리아오픈 배드민턴 선수권대회 개최 확정 : '24. 12.
- 2026년 본예산 편성(대회 개최비 등) : '25. 8.
- 전라남도 지방재정 투자심사 제출 : '25. 10.
- 2026년 국제대회 지자체 개최 공모사업 신청 : '25. 12.

#### □ 향후계획

- 2026년 1회추경 예상 변경 편성 : '26. 4.

#### ◇ 2023 코리아오픈 배드민턴 선수권대회 개최 결과

- ▶ 기 간 : 2023. 7. 18.(화) ~ 7. 23.(일)
- ▶ 사 업 비 : 1,347백만원(국 320, 도 250, 시 400, 자 377)
- ▶ 경제효과 : 15억원 (1일 문화 여가 지출 평균 171,000원\*× 평균관중 1,500명×6일)

#### □ 연도별 투자계획

(단위 : 백만 원)

사업명	연차별 사업내역					
	총 계	2025년까지	2026년	2027년	2028년	이후
2026 코리아오픈 배드민턴 선수권대회	(총사업량) 1개소	-	배드민턴대회 1건	-	-	-
	(총사업비) 1,500	-	1,500	-	-	-
	(국 비) -	-	-	-	-	-
	(도 비) 300	-	300	-	-	-
	(시 비) 400	-	400	-	-	-
	(기 타) 800	-	800	-	-	-

### 3. 주요업무

<b>1</b>	<b>체육단체 운영 지원을 통한 생활체육 활성화</b>	주요업무 체육지원팀
----------	--------------------------------	---------------

- ◇ 체육단체 지원을 통한 체육단체 자립도 향상 도모
- ◇ 생활체육지도자 배치로 시민 건강증진과 행복한 체육도시 조성

▶ 체육단체 및 생활체육지도자 지원	2025년 34명	➔	2026년 34명
---------------------	--------------	---	--------------

**사업개요** (기준: 2026년 본예산 / 단위: 백만원, 명)

지원사업	지원액	정 원	현 원
3개 사업	1,721 1,649('25)	36명	33명
여수시체육회 운영 지원	사무국	491('26) 462('25)	9명(국장1, 차장2, 과장1, 주무관1, 주임4)
	일반 생활체육지도자	350('26) 343('25)	7명(일반 7)
	어르신 생활체육지도자	355('26) 347('25)	8명(어르신 8)
여수시장애인 체육회 운영 지원	사무국	269('26) 230('25)	3명(국장 1, 차장 1, 과장 1)
	장애인 생활체육지도자	256('26) 267('25)	6명(장애인 6)

\* 파견지원 : 여수시 공무원 2명 파견(6급 1, 8급 1)

**추진현황**

- 여수시체육회, 장애인체육회 사무국 운영인력 호봉제 전환 완료 : '24. 1.
- 여수시체육회 생활체육지도자 호봉제 전환 완료 : '24. 9.
  - 신나는 주말체육프로그램 540회/ 7,700명 - 일반체육지도자 수업횟수 2,455회/26,427명
  - 어르신체육지도자 수업횟수 4,302회/54,508명 - 장애인체육지도자 수업횟수 3,730회/40,590명

**추진계획**

- 여수시체육회, 장애인체육회 운영 지원 : '26. 1.~12.
  - 전국대회·지역대회개최, 각종대회출전 지원
  - 보조금 지급 및 정산, 대회 개최식 의전 지원, 관계부서 협의 등
- 생활체육지도자 운영(일반 8, 어르신 8, 장애인 6) : '26. 1.~ 12.
- 장애인체육회 사무국 운영요원 신규채용(주임1) : '26. 3.~ 12.

**연도별 투자계획** (단위 : 백만 원)

사업명	총 계	연차별 사업내역				
		2025년까지	2026년	2027년	2028년	이후
체육단체 운영 및 생활체육 지도자 지원	(총사업량) 15개사업	3개	3개	3개	3개	3개
	(총사업비) 8,533	1,649	1,721	1,721	1,721	1,721
	(국 비) 1,836	356	370	370	370	370
	(도 비) 50	10	10	10	10	10
	(시 비) 6,647	1,283	1,341	1,341	1,341	1,341

- ◇ 전국·지역규모 대회 개최로南海안권 체육 으뜸 도시 위상 제고
- ◇ 스포츠 관광산업 육성을 통한 지역경제 활력 도모

- ▶ 전국규모 대회 개최
- ▶ 지역규모 대회 개최 및 출전

2025년  
대회개최 및 출전  
(일반36개, 장애인12개)



2026년  
대회개최 및 출전(예정)  
(일반33개, 장애인12개)

## □ 사업개요

- 기간/장소 : 연중/ 관내 및 전국
- 대 상 : 45개 대회 ※ '25년 48개 대회
- 주최/주관 : 여수시, 여수시체육회, 여수시장애인체육회/ 종목별단체
- 사 업 비 : 1,746백만원(도비100백만원<sup>6%</sup> 시비1,646백만원<sup>94%</sup>) ※ 25년 2,320백만원
  - 전국규모 대회개최(13) : 762백만원(도비 100백만원<sup>13%</sup> 시비 662백만원<sup>87%</sup>)
  - 지역규모 대회개최(14) : 327백만원(시비 327백만원<sup>100%</sup>)
  - 각종 대회출전(18) : 657백만원(시비 657백만원<sup>100%</sup>)

## □ 추진현황

- '26년 대회 접수 신청(체육회, 장애인체육회⇒체육지원과) : '25. 8.
- 대회 개최 및 출전 지원 26년 본예산 편성 : '25. 9.~12.
- 도비 매칭 전국단위 체육대회 선정결과 통보 : '26. 1. 10.

## □ 추진계획

- 성공적인 대회 개최 및 출전 지원 : '26. 1.~12.
- 2026 여수세계섬박람회 홍보 연계 추진 : '26. 1.~12.
  - 선수유니폼 등 섬박람회 로고 사용 및 홍보 현수막 게첨

## □ 연도별 투자계획

(단위 : 백만 원)

사업명	연차별 사업내역					
	총 계	2025년까지	2026년	2027년	2028년	이후
전국·지역규모 대회 개최 및 출전 지원	(총사업량) 228개 사업	48개	45개	45개	45개	45개
	(총사업비) 9,304	2,320	1,746	1,746	1,746	1,746
	(국 비) -	-	-	-	-	-
	(도 비) 670	270	100	100	100	100
	(시 비) 8,634	2,050	1,646	1,646	1,646	1,646

- ◇ 저소득층 및 장애인의 체육활동 참여기회 제공 및 공공체육 서비스 실현
- ◇ 맞춤형 체육활동 지원을 통한 행복하고 활기 넘치는 도시 구현

### □ 사업개요

- 대 상 : 5~18세 저소득층(기초생활수급·차상위) 및 5~69세 등록장애인
- 내 용 : 스포츠강좌 수강료 지원
  - (저소득층) 월 10.5만원/ 12개월
  - (장 애 인) 월 11만원/ 12개월
- 사업비(대상자)
  - (저소득층) 총 7,308명 / 630,037천원(국비 44<sup>70%</sup>, 도비 57<sup>9%</sup>, 시비 132<sup>21%</sup>)
  - (장 애 인) 총 1,740명 / 191,400천원(국비 134<sup>70%</sup>, 도비 17<sup>9%</sup>, 시비 40<sup>21%</sup>)

### □ 추진현황

- '25년 스포츠강좌이용권 이용자 선정 및 지원금 실적
  - (저소득층) 이용인원 : 5,805명 / 612백만원 지급
  - (장 애 인) 이용인원 : 1,979명 / 207백만원 지급

### □ 향후계획

- '26년 스포츠강좌이용권 신청 접수 및 지원 대상자 선정 : '25. 11. ~
- 스포츠강좌이용권 사용 독려 및 시설 모집 확대 : 연중

### □ 연도별 투자계획

(단위 : 백만 원)

사업명	연차별 사업내역					
	총 계	2025년까지	2026년	2027년	2028년	이후
스포츠강좌 이용권 지원사업	(총사업량) 3,829명	(저소득) 653 (장애인) 160	(저소득) 609 (장애인) 145	(저소득) 609 (장애인) 145	(저소득) 609 (장애인) 145	(저소득) 609 (장애인) 145
	(총사업비) 4,317	1,033	821	821	821	821
	(국 비) 3,022	722	575	575	575	575
	(도 비) 389	93	74	74	74	74
	(시 비) 904	216	172	172	172	172

# 4

## 전지훈련팀 유치를 통한 지역경제 활성화

주요업무  
스포츠마케팅팀

◇ 다양하고 적극적인 스포츠마케팅을 통해 전지훈련팀을 유치하여 지역경제 활성화 및 스포츠 관광도시로서의 위상 제고

▶ 전지훈련팀 여수 유치

2025년  
연 86,735명  
(173개팀, 경제효과 89억원)



2026년  
연 88,000명

### □ 사업개요

- 추진기간 : 2026. 1. ~ 12. ※ 중점기간 : 동계(1~2월), 하계(7~8월)
- 유치목표 : 연 88,000명 ※ 경제효과 90억원 / 1인 1일 102,906원(조선대학교 산학협력단 전지훈련 활성화 연구 용역'25.10)
- 유치종류 : 전지훈련, 스토브리그, 전국대회 등
- 유치종목 : 축구, 야구, 요트, 럭비, 롤러, 유도, 농구, 육상, 테니스 등
- 유치대상 : 전국 초·중·고·대학교 운동부, 실업팀, 국가대표팀 등
- 사업비 : 150백만 원(시비) ▶ 전지훈련팀 지원 60 / 스토브리그전 90
- 사업내용 : 전지훈련팀 인센티브 및 스토브리그 행사비 지원  
※ 전지훈련팀 인센티브 : 공공체육시설 사용료 면제, 지역사랑상품권, 관광체험비 등

### □ 추진현황

- 전남도 전지훈련 유치 시·군평가 우수시 선정(7년 연속) : '19.~'25.  
※ '25년 전지훈련 유치 등 실적 : 19종목 173팀 86,735명
- 체력단련장(진남,망마) 정비 및 운동기구 보강 : '25. 8.~12.
- 전지훈련 유치 홍보물품 제작 : '25. 12.

### □ 향후계획

- 2026년 전지훈련 유치계획 수립 : '26. 1.
- 2026년 전지훈련 일정 파악 등 맞춤형 스포츠마케팅 추진 : '26. 1.~12.
- 원스탑 전지훈련 통합행정 지원 : 연중  
- 체육시설대관, 교통/숙박, 훈련/경기, 지역관광 등

### □ 연도별 투자계획

(단위: 백만원)

사업명	연차별 사업내역					
	총 계	2025년까지	2026년	2027년	2028년	이후
전지훈련팀 유치	(총사업량) 연인원 438,735명	86,735	88,000	88,000	88,000	88,000
	(총사업비) 시비 843	153	150	180	180	180

# 5

## 학교체육 및 청소년 엘리트체육 육성·지원

주요업무  
스포츠마케팅팀

- ◇ 재능 있는 꿈나무 선수 지원으로 지역체육진흥 및 학교체육 발전 도모
- ◇ 스포츠 활동 지원을 통한 청소년 체력 향상 기대

<ul style="list-style-type: none"> <li>▶ 학교운동부 선수 및 지도자 지원</li> <li>▶ 학교운동부 외 엘리트학생 선수지원</li> </ul>	2025년(324명)	➡	2026년(5,401명)
	학교운동부 : 선수 242명, 지도자 29명 학교운동부 외 엘리트 : 선수 53명		학교운동부 : 선수 291명, 지도자 29명 학교운동부 외 엘리트 : 선수 81명 학교스포츠클럽 학생 : 5,000명

### □ 사업개요

- 기간 : 2026. 1. ~ 12.
- 대상 : 학교운동부, 운동부 외 개인훈련 엘리트 학생선수, 스포츠클럽 학생 등
- 사업비 : 623백만원(시비) ※ 2025년 276백만원(시비), 평생교육과 사업 이관 300백만원
- 지원내용
  - ① 학교운동부/개인훈련 엘리트 학생선수 지원: 훈련용품 등(322백만원)
    - 총 324명/ 학교운동부 271명(선수 242,지도자29), 엘리트 53명
    - 1인/연간 초등 40만원, 중등 50만원, 고등 60만원) ※ '25년 초30, 중40, 고50
    - 지도자 : 지도수당 (1인/매월 30만원)
  - ② 학교스포츠활동 지원 : 57개 초·중·고 5,000여명/1인당 23천원(170백만원)
  - ③ 단체운동부 육성학교 지원 : 단체종목 5개교 75명/1인당 150만원(130백만원)

### □ 추진현황

- 2025년 학교운동부 및 엘리트 학생 지원 : 총 324명(선수 295, 지도자 29)
  - 학교운동부 : 24개교, 14종목, 선수 242명, 지도자 29
  - 엘리트 학생선수 : 22개교, 15종목, 선수 53명
  - 학교운동부 창단지원 : 충무고 수영부/ 20백만원(훈련용품 구입비)
- 2025년 학교스포츠클럽 활동 및 단체운동부지원 : 62개교(평생교육과 추진)

### □ 향후계획

- '26년 학교운동부 선수 및 지도자, 엘리트학생 지원 : '26. 3.~10.
- '26년 학교스포츠활동 및 단체운동부 육성학교 지원 : '26. 4.~9.

### □ 연도별 투자계획

(단위 : 백만 원)

사업명	연차별 사업내역					
	총 계	2025년까지	2026년	2027년	2028년	이후
학교운동부 및 엘리트학생 선수 지원	(총사업량) 21,933명	선수 및 지도자 328명	선수 및 지도자 5,401명	선수 및 지도자 5,401명	선수 및 지도자 5,401명	선수 및 지도자 5,401명
	(총사업비) 시비2,768	276	623	623	623	623

◇ 생활체육의 저변확대 및 학교체육·전문체육의 연계육성을 통한 스포츠 복지 향상 및 지역사회 체육발전에 기여

▶ 스포츠클럽 활성화에 따른 회원 증대  
- 공공스포츠클럽(8종목)  
- 공공테니스스포츠클럽(1종목)

2025년  
연 10,000명



2026년  
연 10,500명

## □ 사업개요

- 기 간 : 2026. 1. ~ 12.
- 운영주체 : 2개소(여수공공스포츠클럽, 여수시공공테니스스포츠클럽)
- 대 상 : 여수시민(학생 및 일반 시민) 10,500명
- 종 목 : 9종(요트, 윈드서핑, 카약, 배드민턴, 탁구, 유도, 중등부 축구, 고등부 축구, 테니스)
- 운영시설 : 소호요트장, 망마국민체육센터, 돌산체육관, 진남유도장 등
- 사 업 비 : 329백만 원(시비) 공공 70, 전문체육 14, 유소년축구(U-15, U-18) 230, 테니스 15  
※ 2025년 예산 259백만원(시비) : 공공 70, 전문체육 14, 유소년축구(U-15, U-18) 155, 테니스 20

## □ 추진현황

- ① 여수공공스포츠클럽 회원 모집 및 운영 (8개 종목, 4,785명) : 연중
  - 여수공공스포츠클럽(지정스포츠클럽) 특화프로그램 공모 선정 및 운영
    - 생활체육 프로그램 (6개 종목, 1,309명), 신나는 주말체육학교(요트, 283명)
  - 전문체육 학생 선수반 및 지도자 지원(유도, 요트 등 2개 종목, 20명)
  - 중등부 유소년 축구단(FC U-15) 창단 및 운영('25.12) : 24명(감독, 코치 1, 선수 22)
  - 여수요트학교 해양스포츠 체험교실(3개 종목, 2,851명) / (해양정책과 공모 45백만원)
- ② 여수공공테니스스포츠클럽 회원 모집 및 운영 (1,120명) : 연중

## □ 향후계획

- 여수공공스포츠클럽 기간(5년)만료에 따른 지정스포츠클럽 재갱신(문체부) : '25. 11.
- 공공스포츠클럽 회원 모집 및 운영(9개 종목, 연 10,500명) : '26. 1. ~ 12.
- 중·고등부 유소년 축구단(FC U-15, U-18)운영(훈련, 대회출전) : '26. 1. ~ 12.

## □ 연도별 투자계획

(단위 : 백만 원)

사업명	연차별 사업내역					
	총 계	2025년까지	2026년	2027년	2028년	이후
공공스포츠 클럽지원	(총사업량) 2개 클럽, 9종목 (총사업비) 시비 1,675	2개 클럽, 8종목 259	2개 클럽, 9종목 354	2개 클럽, 9종목 354	2개 클럽, 9종목 354	2개 클럽, 9종목 354



- ◇ 생활밀착형 동네체육시설 확충을 통한 건강하고 활기찬 지역공동체 환경 조성
- ◇ 동네체육시설의 주기적인 유지·관리를 통한 안전한 운동환경 제공

▶ 생활체육시설 조성  
(동네체육시설)

2025년  
507개소



2026년  
누적 518개소

## □ 사업개요

- 사업위치 : 여수시 관내 동네체육시설
- 사업내용 : 동네체육시설 신규 설치 및 노후시설 정비
- 총사업비 : 541백만 원(신설 181, 정비 360)

## □ 추진현황

- 동네체육시설 확충 및 정비 실적
  - ※ 2025년 설치 및 정비실적
    - 동네체육시설 신규설치 5개소(90백만원)
    - 노후 동네체육시설물 정비 231개소(225백만원)

## □ 향후계획

- 2026년 동네체육시설 신규설치 9개소 : 181백만원
  - ※ 돌산읍(항대, 덕곡마을 등), 화정면(조밭), 울촌면(중산), 남면(서고지), 삼산면(서도), 시전동 등
- 기존 노후시설물 정비: 360백만원(연중/상·하반기 정기점검 및 수시점검)
  - 대상: 야외운동기구 및 소규모운동장 등 507개소

## □ 연도별 투자계획

(단위 : 백만 원)

사업명	연차별 사업내역					
	총 계	2025년까지	2026년	2027년	2028년	이후
동네체육 시설 확충 및 정비	(총사업량) 설치 35개소	설치 5개소 수시정비	설치 9개소 수시정비	설치 7개소 수시정비	설치 7개소 수시정비	설치 7개소 수시정비
	(총사업비) 1,906	315	541	350	350	350
	(시 비) 1,823	240	533	350	350	350
	(도 비) 83	75	8	-	-	-

◇ 효율적인 공공체육시설 운영 및 관리를 통하여 시민들에게 건강한 여가 생활 증진 및 체육 활성화 도모

▶ 공공체육시설 효율적 관리 운영

2025년  
32개소



2026년  
33개소

## □ 사업개요

- 사업대상 : 여수시 공공체육시설 33개소 ※ '26.1.12. 웅천국민체육센터 개관
- 사업내용 : 체육시설 대관 및 운영·관리(위탁시설 포함)

## □ 추진현황

- 운영시간 : 06:00~22:00 \* 2025. 12. 31.기준
  - 대관 20개소, 위탁 10개소, 무료이용 3개소(유도장, 씨름장, 농구장)
- '25년 체육시설 대관 및 사용허가 실적 : 336,300명 / 501,248천원
- '25년 진남체육관, 망마경기장 등 노후 공공체육시설 교체 및 개보수 : 109건

## □ 향후계획

- 망마경기장 등 노후 시설 교체 및 보수공사 6건(255백만원): '26. 1.~6.
- 전기·승강기·소방 용역 및 안전점검 실시(수시) : '26. 1.~12.

## □ 주요 위탁시설 관리 현황

(2025. 12. 31.기준)

구분	시설별	진남수영장	망마국민체육센터	장애인 국민체육센터	웅천국민 체육센터
규모		지하 1층, 지상 2층 연면적 6,496㎡	지하 1층, 지상 2층 연면적 3,299㎡	지상 3층 연면적 4,249㎡	지하1층, 지상2층 연면적 2,496㎡
주요시설		경영풀(50m 10레인) 관람석, 다목적실 등	경영풀(25m 8레인) 다목적체육관 등	목욕탕, 체력단련실 다목적체육관 등	경영풀(25m 4레인) 다목적체육관 등
위탁기간		2025. 1. 1. ~ 2027. 12. 31.	2025. 1. 1. ~ 2027. 12. 31.	2024. 4. 11. ~ 2027. 4. 10.	2025. 5. 15. ~ 2027. 12. 31.
대행사업비 (2025/년위: 백만원)		1,064 (본1,024 /추경40)	753 (본749/ 추경4)	225	1,104
근무인원		27명 (일반직 4 / 공무원 20 / 기간제 4)	22명 (일반직 2 / 공무원 12 / 기간제 8)	7명 (일반직 2 / 공무원 5)	15명 (일반직 1 / 공무원 7 / 기간제 7)
이용인원(명) 25년 기준		284,105	210,076	55,942	-
수입액(천원) 25년 기준		921,274	712,088	15,281	-

※ 2025년 울촌장도파크골프장(경기장 면적 : 21,218㎡/홀수 : 18홀/이용인원 : 69,514명/수입액 87,098천원)

---

## 4. 문화유산과

---

### I. 핵심추진사업

1. 진남관 주변 호국문화관광 플랫폼 조성

### II. 신규시책사업

1. 국가유산 미디어아트(진남관) 추진

### III. 주요업무

1. 『한국의갯벌』 세계유산 2단계 확대 등재
2. 사적 <여수석보> 주변정비사업 추진
3. 여수 선소테마정원 조성사업 추진
4. 「여수시립미술관 건립」 추진
5. 여수박물관 개관 운영
6. 거문도 근대역사문화공간 활성화 사업

# 행정 여건 및 업무 정책 방향

## I

### 행정 여건

#### ① 국가유산 보존·전승 강화로 미래 가치 창출

- ▶ 가치있는 미래 유산 지속발굴, 체계적 보수·복원과 제도 정비

#### ② 문화의 힘으로 지역균형 발전 도모

- ▶ 문화를 통한 지역의 새 도약과 어느 분야도 뒤처짐 없는 균형발전 지원
- ▶ 국민문화 향유기회 확대와 문화서비스 질적 제고를 위한 지원 내실화

## II

### 업무 정책방향

▣ 과거와 미래를 아우르는 문화자원 복원·구축

▣ 박물관·미술관 및 국가유산 활용 섬박람회 붐업 분위기 조성

#### ① 과거와 미래를 아우르는 문화자원 복원·구축

- ▶ 전라좌수영 동헌 역사문화공원 조성사업 실시설계용역 추진
- ▶ 선소테마정원 조성 완료
- ▶ 여자만 『한국의 갯벌』 세계유산 등재

#### ② 박물관·미술관 및 국가유산 활용 섬박람회 붐업 분위기 조성

- ▶ 여수박물관·엑스포아트갤러리 섬박람회 연계 전시와 진남관 국가유산 미디어아트 공모사업 추진으로 섬박람회 붐업 분위기 조성

# 1. 핵심 추진 사업

<b>1</b>	<b>진남관 주변 호국문화관광 플랫폼 조성</b>	핵심추진사업 문화유산시설팀
----------	-----------------------------	-------------------

◇ 전라좌수영 동헌 복원 및 역사문화공원 조성을 통해 전라좌수영에 대한 역사적 가치를 높이고 진남관 주변 전통문화 콘텐츠와 융합한 지역 고유의 관광자원으로 개발하고자 함

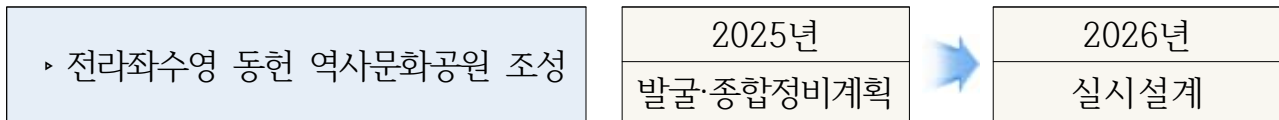

## 사업개요

- 사업기간 : 2026. ~ 2029.
- 총사업비 : 254억 원(도비 127<sup>50%</sup>, 시비 127<sup>50%</sup>)  
\* 건축공사 164억 원, 주변정비 등 90억 원
- 위    치 : 여수시 군자동·관문동·동산동 일원
- 사업내용 : 동헌(운주헌 등 9동) 복원 및 역사문화공원, 주차장조성 등

## 추진현황

- 전라좌수영 동헌일원 복원사업 기본계획 수립 : '15. 8.
- 토지 및 건물 매입·철거 완료 : '17. ~ '25. 2.  
- 토지 82필지, 건물 53동 / 140억원(시비)
- 1~5차 시·발굴조사 및 추가 정밀발굴조사 : '18. ~ '25. 5.  
- 동헌외곽 담장지, 축대, 배수로 등이 확인되었으나 국가유산 지정 기능 유물은 확인되지 않음
- 전라좌수영 동헌 역사문화공원 종합정비계획 수립 : '24. 11. ~ '25. 12.
- 균특 도비 확보(가내시 비율 : 도비 50%, 시비 50%) : '25. 11. 10.

## 향후계획

- 중앙투자심사 등 행정절차 이행 : '26. 2.~7.
- 기본 및 실시설계용역 추진 : '26. 8.
- 동헌 복원 및 역사문화공원 정비 사업 추진 : '27.~'29.

## 연도별 투자계획

(단위 : 백만 원)

사업명	연차별 사업내역					
	총 계	2025년까지	2026년	2027년	2028년	이후
진남관 주변 호국 문화관광 플랫폼 조성	(총사업량) 1개소	-	1개소	1개소	1개소	1개소
	(총사업비) 25,400	-	1,500	10,000	10,000	3,900
	(균 특) 12,700	-	100	5,000	5,000	2,600
	(시 비) 12,700	-	1,400	5,000	5,000	1,300

## 2. 신규 시책사업

### 1 국가유산 미디어아트(진남관) 추진

신규시책사업  
역사문화공간T/F

◇ 미디어·디지털·IT 등 다양한 기술을 국가유산과 접목하여 지역 국가 유산을 보다 쉽게 알리고 즐길 수 있는 대표적 야간 콘텐츠로 육성

#### □ 사업개요

- 공모기관 : 국가유산청
- 공모주제 : 『전라좌수영, 빛으로 재건(再建)하다』
- 사업비 : 2,100백만원(국비 700<sup>33%</sup>, 도비 280<sup>13%</sup>, 시비 1,120<sup>54%</sup>)
- 운영장소 : 여수 진남관 일원
- 운영기간 및 횟수 : 총 74일간 / 326회
  - 박람회기간 : 2026. 9. 5.(토) ~ 11. 4.(수) / 60일간 / 총 264회
  - 그 외 기간 : 2026. 7. 17.(금) ~ 8. 29.(토) / 금, 토(14일간) / 총 62회

#### □ 추진현황 및 계획

- 2026년 국가유산 미디어아트 공모 신청서 제출 : '25. 7.
- 2026년 국가유산 미디어아트 공모 선정결과 발표 : '25. 9.
- 지방재정투자심사 : '26. 1.
- 2026년 1회 추경 예산 확보 : '26. 3.
- 2026년 국가유산 미디어아트 운영 : '26. 7.

#### □ 기대효과

- 시민들의 국가유산 향유 방안 확대 및 2026여수세계섬박람회 붐업 조성

#### □ 연도별 투자계획

(단위 : 백만 원)

사업명	연차별 사업내역					
	총 계	2025년까지	2026년	2027년	2028년	이후
국가유산 미디어아트	(총사업량) 1개소	-	1개소	1개소	1개소	-
	(총사업비) 5,300	-	2,100	1,600	1,600	-
	(국 비) 2,300	-	700	800	800	-
	(도 비) 920	-	280	320	320	-
	(시 비) 2,080	-	1,120	480	480	-

### 3. 주요업무

1

#### 『한국의 갯벌』 세계유산 2단계 확대 등재

주요업무  
문화유산정책팀

- ◇ 생물 다양성 보전을 위한 자연 서식지로 가치가 뛰어난 <여자만 갯벌>의 세계유산 2단계 확대 등재로 지역 브랜드 가치 상승

\* 2단계 : 여수, 고흥, 무안, 서산

#### □ 사업개요

- 사업기간 : 2023. ~ 2026. 7.
- 사업장소 : 여자만 여수갯벌 (율촌·소라·화양면 일원)
- 면 적 : 유산구역 38.81km<sup>2</sup> (완충구역 125.81km<sup>2</sup>)
- 총사업비 : 62억 원[국비 12/ 지자체 부담금 50(여수시 9)]
- 사업내용 : 세계유산 등재를 위한 여자만 갯벌 기초 연구사업 지원

#### □ 추진현황

- 「한국의 갯벌」 등재(2단계) 참여 동의서 제출 : '21. 6.
- 습지보호구역 지정 고시 : '24. 7. 30.
- 세계유산 등재 신청서 제출(IUCN) 및 완성도 통과 : '25. 1.~2.
- 주민설명회 개최 (소라, 율촌, 화양면) : '25. 3. 14.~15.
- 세계유산 등재 본 실사 대비 예비실사 : '25. 4.~6.  
- 국내전문가 2회, 해외전문가 1회, 본 실사 대비 사전리허설 2회
- IUCN 전문가 현지 본 실사 완료 : '25. 9. 26.~10. 1.

#### □ 향후계획

- IUCN 보완 요청자료 대응 : '26. 2.
- 제2차 IUCN 세계유산 패널 회의 개최 : '26. 3.
- 제48회 세계유산위원회 등재 결정(부산 개최 예정) : '26. 7.

#### □ 연도별 투자계획

(단위 : 백만 원)

사업명	연차별 사업내역					
	총 계	2025년까지	2026년	2027년	2028년	이후
한국의갯벌 세계유산 2단계 확대등재 (분담금)	(총사업량) 1개소	1개소	1개소	-	-	-
	(총사업비) 904	744	160	-	-	-

- ◇ 사적 <여수석보> 주변정비를 통해 시민의 문화유산 향유 기회 확대 및 관광자원으로 활용

### □ 사업개요

- 사업기간 : 2022. ~ 2033. \* 국가지정 사적 : 제523호(2012. 6. 22.지정)
- 위 치 : 여수시 여천동 868번지 일원
- 규 모 : 성벽 둘레 703m, 높이 3~4m, 폭 3~5m
- 사업비 : 306억 원(국비 214, 도비 37, 시비 55)
- 사업내용 : 성벽 보존정비, 학술연구, 탐방로 및 주차장 조성, 화장실 신축 등

### □ 추진현황

- 석보 종합정비계획 보완 용역 추진(보존 중심, 302억원): '22. 5.~'23. 2.
- 여수 석보 주변정비 설계용역(106백만 원) : '23. 6.~'24. 5.  
\* 과업내용 : 화장실 신축, 탐방로 및 진입광장 조성, 휴게시설 설치 등
- 설계용역 설계승인(국가유산청) : '24. 5. 22.
- 2024년도 주변정비사업 완료 : '24. 3.~12.  
\* 사업내용 : 건물 철거, 주차장 조성 등
- 2025년도 주변정비사업 완료(784백만원) : '25. 3.~12.  
\* 사업내용 : 외부 탐방로 조성, 화장실 신축, 동벽 정비 실시설계용역 등

### □ 향후계획

- BF인증 완료 및 2025년도 주변정비사업 준공 : '26. 3.~12.

### □ 연도별 투자계획

(단위 : 백만 원)

사업명	연차별 사업내역				
	총 계	2025~2026년	2027년	2028년	이후
사적 <여수석보> 주변정비사업	(총사업량) 1개소	1개소	1개소	1개소	1개소
	(총사업비) 30,585	1,625	3,007	3,213	22,739
	(국 비) 21,410	1,138	2,105	2,249	15,918
	(도 비) 3,670	195	361	386	2,728
	(시 비) 5,505	292	541	578	4,093



- ◇ 거북선 제작의 역사적 장소성을 살려 역사·문화 체험공간으로 정비하여, 문화교육관광 자원으로 활용

### □ 사업개요

- 사업기간 : 2018. ~ 2026. \* 국가지정유산 사적('95. 4.)
- 위 치 : 여수시 시전동 690번지 일원(선소유적 일원)
- 사 업 비 : 195억 원(균 73, 시 122 / 공사 150, 전시 45)
- 사 업 량 : 선소테마영상전시관(연면적 3,859.70㎡/ 1동 지하1층, 지상2층)  
산책로 조성(405m), 한옥화장실(50.4㎡), 주차장 등

### □ 추진현황

- 기본계획 용역 및 관광개발 타당성 조사 용역 : '18.
- 건축(기본, 실시) 및 전시(기본) 설계용역 : '21.~'23.
- 문화재 현상변경 승인(전시관 신축 등) : '22. 4.
- 공사 및 관련 용역 등 추진(건축, 전기, 소방, 통신, 전기감리 용역 등):' 23. 12.~
- 시공단계 감독권한대행 등 건설사업관리용역 계약 및 추진 : '24. 6.~
- 전시 실시설계 및 전시물 제작설치 계약 및 추진 : '24. 8.~

### □ 향후계획

- 건축물 준공 : '26. 3.
- 전시물 제작설치 완료 : '26. 5.
- 시운전 및 개관 : '26. 8.

### □ 연도별 투자계획

(단위 : 백만 원)

사업명	연차별 사업내역			
	총 계	2025년까지	2026년	이후
여수 선소테마정원 조성사업	(총사업량) 1식	실시설계 및 공사 착공	공사 완료 및 개관	-
	(총사업비) 19,500	17,784	1,716	-
	(균 특) 7,275	5,700	1,575	-
	(시 비) 12,225	12,084	141	-

- ◇ 시민들의 문화 향유기회 확대와 예술인들의 창작의욕 고취를 위하여 ‘문화예술 중심센터’ 역할을 수행할 여수시립미술관 건립 추진

▶ 여수시립미술관 건립 추진

2025년  
세부운영방안 연구용역



2026년  
설계 공모 및 기본·실시설계

## □ 사업개요

- 사업기간 : 2021. ~ 2029.
- 규 모 : 연면적 6,700㎡(지하 1층, 지상 3층)/ 부지면적 15,700㎡
- 위 치 : 여수시 응천동 950번지 일원(망마공원 내) 외 5필지/ 총 6필지
- 총사업비 : 409억원(균특 도비 163, 시비 246)

## □ 추진현황

- 건립 타당성 조사 및 기본계획 수립 용역 : '21. 3. ~ '22. 3.
- 공립미술관 설립타당성 최종심사(문체부) ‘적정’ 통과 : '23. 5. 9.
- 행안부 지방재정투자심사 의뢰 : '23. 8.
- 공유재산 관리계획 의회 심의 의결 : '23. 11. 22.
- 전라남도 전환사업 신청 : '24. 6. 13.
- 행안부 중앙투자심사 의뢰 : '24. 7. 8.
- 공공건축 사업계획 사전검토 완료 : '24. 7. 16.
- 행안부 중앙투자심사 ‘조건부’ 승인 : '24. 10. 23.
- 설계공모 방침결정 : '24. 11. 21.
- 여수시 건축계획전문위원회 심의 의결 : '24. 12. 3.
- 도비보조금(200백만원) 교부 결정 : '25. 2. 21.
- 여수시립미술관 건립 세부운영방안 연구 용역 시행 : '25. 3. 5.
- 전라남도 전환사업 예산 신청 : '25. 6. 17.

## □ 향후계획

- 1회 추경 예산 요구(도비 500백만원, 시비 750백만원) : '26. 3.
- 설계공모를 통한 기본·실시설계 용역 : '26. 5. ~ '27. 6.
- 공사 착공 : '27. 10.
- 시립미술관 개관 : '29. 5.

## 연도별 투자계획

(단위 : 백만 원)

사업명	연차별 사업내역				
	총 계	2025년까지	2026년	2027년	2028년 이후
여수시립 미술관 건립	(총사업량) 1개소	타당성용역 및 건축기획용역	설계공모 및 설계	1개소	1개소
	(총사업비) 40,983	150	1,250	19,791	19,792
	(도 비) 16,333	-	500	7,916	7,917
	(시 비) 24,650	150	750	11,875	11,875

## 위치도 및 조감도



- ◇ 여수박물관 개관을 통하여 지역문화유산의 체계적인 보존·연구·전시·교육프로그램 운영 및 전남 제1의 역사문화도시 위상 정립

▶ 여수박물관 개관 및 운영

2025년  
여수박물관 준공



2026년  
개관 및 운영

## □ 시설개요

- 위 치 : 여수시 웅천동 1865-1번지
- 규 모 : 1동(연면적 5,605㎡/ 지상 1층), 부지면적 33,000㎡
- 총사업비 : 317억 원(국37<sup>12%</sup>, 도65<sup>20%</sup>, 시215<sup>68%</sup>) \* 2023년 균특도비 전환
- 주요시설 : 상설전시실 1·2, 기획전시실, 어린이체험실, 수장고 등

## □ 운영개요

- 관람시간 : 화~일 / 10시~18시 \*1월 1일, 설날·추석, 매주 월요일 휴관
- 관 램 료 : 무 료
- 전시프로그램 : 상설1(주제관), 상설2(역사관), 기획전시, 야외전시 등
- 교육프로그램 : 여수의 역사·문화를 주제로 한 전시유물 기반 교육(6종)

## □ 추진계획

- 유물구입 및 야외전시 조성 : '26. 1.~7.
- 전시물 제작·설치 완료 : '26. 10.
- 전시유물 대여 및 이전 : '26. 10.~11.
- 여수박물관 시운전 및 개관 준비 : '26. 10.~11.
- 여수박물관 개관 및 시범 운영 : '26. 11.~12.

## □ 연도별 투자계획

(단위 : 백만 원)

사업명	연차별 사업내역					
	총 계	2025년까지	2026년	2027년	2028년	이후
여수박물관 개관 운영	(총사업량) 1개소	1개소	1개소	1개소	1개소	1개소
	(시 비) 6,723	65	745	1,791	1,791	1,791

- ◇ 거문도사건 유적 등 근대역사문화공간에 대한 보존과 활용 등 체계적인 보존관리방안을 마련하고 이를 통해 지속 가능한 지역생활 활성화 공간 조성

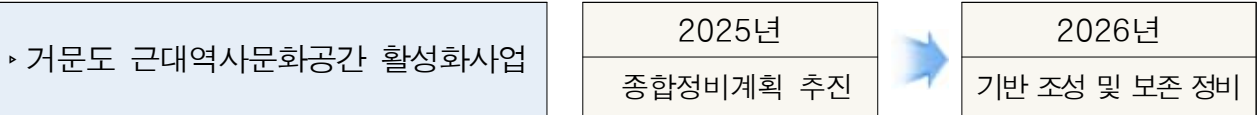

## □ 사업개요

- 사업기간 : 2023. ~ 2030.
- 위 치 : 여수시 삼산면 거문리 35 외 113 필지
- 규 모 : 총 30,188m<sup>2</sup>
- 사 업 비 : 360억 원(국비 180<sup>50%</sup>, 도비 72<sup>20%</sup>, 시비 108<sup>30%</sup>)
- 주요내용 : 거문도 사건을 포함한 역사 및 근·현대 건축자산 정비 및 경관 회복
- 지정현황 : 국가등록문화유산 (“24. 7. 17. 고시)

연 번	문화유산 명칭	건립년도	면적 · 규모	소 재 지	소 유 자	
1	여수 거문도 근대역사문화공간 (면 단위)	-	30,188m <sup>2</sup> (114필지)	여수시 삼산면 거문리 35번지 외 113필지		
개별 문화유산	1-1	여수 거문도 구 삼산면 의사당	1959년	1동 / 지상 2층 연면적 174.3m <sup>2</sup>	여수시 삼산면 거문리 128-1	여수시
	1-2	여수 거문도 해저통신시설	1885년	1기	여수시 삼산면 거문리 116-1	기 획 재정부

## □ 추진현황

- 공모사업 최종 선정(전국 1개소) : '22. 8.
- 문화유산 등록을 위한 조사 및 보고서 작성 용역 추진 : '22. 12. ~'23. 5.
- 국가등록문화유산 등록 신청 : '23. 6. 19.
- 등록문화유산 등록 전문가 현지실사(국가유산청) : '23. 8. 28.
- 등록문화유산 등록 보완자료 제출 : '23. 11. ~'24. 3.
  - 보완자료 다수 요청 : 2023. 5. 1. 문화유산위원회 신규 위촉
- 국가등록문화유산 등록 고시 : '24. 7. 17.
- 종합정비계획 수립 용역 추진 및 시행 : '25. 4. ~'26. 7.

◆ 거문도 근대역사문화공간 종합정비계획 수립 용역

- ▶ 사업기간 : '25. 8. 8. ~ '26. 6. 29.
- ▶ 사업비 : 628,158천원
- ▶ 사업내용 : 거문도 근대역사문화공간의 전반적인 조사, 보존 및 등록문화유산 활용방안 마련을 위한 종합정비기본계획 수립 보고서 발간 등

□ 향후계획

- 근대역사문화공간 기반 조성 및 보존 정비 : '26. ~ '28.
- 근대역사문화공간 관광 자원화 등 추진 : '28. ~ '30.

□ 연도별 투자계획

(단위 : 백만 원)

사업명	연차별 사업내역					
	총 계	2025년까지	2026년	2027년	2028년	이후
거문도 근대역사문화 공간 활성화 사업	(총사업량) 1개소	1개소	1개소	1개소	1개소	1개소
	(총사업비) 35,989	789	800	3,460	7,060	23,880
	(국 비) 17,969	369	400	1,730	3,530	11,940
	(도 비) 7,188	148	160	692	1,412	4,776
	(시 비) 10,832	272	240	1,038	2,118	7,164

## 4. 2026년 이렇게 바꿉니다.

I

### 달라지는 점

구 분	종 전	달라지는 내용	시 행 일
여수박물관 개관 운영	○ 여수박물관 건립	○ 여수박물관 개관 및 운영 ○ 섬박람회 기획전시 개최	'26. 11.

II

### 지표로 보는 변화

분 야	사 업 명	정 량 목 표	
		2025년	2026년
관광·문화	국가유산 지정 수	64건	79건





---

## 5. 도서관운영과

---

### I. 핵심추진사업

1. 여수꿈바다어린이도서관 건립·운영
2. 환경도서관 리모델링 사업 추진

### II. 신규시책사업

1. 2026세계섬박람회 지원 「섬을 품은 도서관」 운영

### III. 주요업무

1. 「주민 친화 생활문화공간」 작은도서관 운영
2. 사람과 책을 잇는 독서문화 프로그램 운영
3. 다양한 지식정보 자료 확충
4. 더+가까운, 더+편리한 시민 맞춤 도서관 서비스

# 행정 여건 및 업무 정책 방향

## I

### 행정 여건

- ① 책 읽는 환경조성을 위한 독서문화 인프라 다양화 및 질적 개선 필요
  - 영·유아 및 어린이 등을 위한 차별화된 특화도서관 필요성 증대
  - 도서관 노후 시설 및 운영 서비스 질적 개선을 통한 시민 독서 욕구 충족
- ② 인구 변화 등에 따른 세대 및 성별 간 갈등 해결을 위한 인문 독서 문화 서비스 제공의 필요성 대두
  - MZ세대 등장, 1인 가구 증가, 인구 고령화 등 인구구조 변화로 인한 세대 및 성별 등 사회적 갈등 확대 해결을 위한 다양한 독서·문화 정책 고려

## II

### 업무 정책방향

- ▣ 영·유아 및 어린이 독서환경 조성을 위한 차별화된 어린이 도서관 운영
  - ▣ 다양한 계층, 연령, 수요 등 고려한 지식정보 자료 확충 및 인문·독서 서비스 제공
- ① 「여수 꿈바다어린이도서관」 건립·운영 추진
    - '20~'26/ 소라면 죽림리(산들공원)/ 2,825㎡(지하 1층, 지상 3층)/ 130억 원
    - 영유아·어린이자료실, 어린이 특화시설, 인형극장, 공동육아나눔터 등
  - ② 여수시 지역 문화 자료 보존 기반 구축 및 다양한 지식정보 자료 확충
    - 기관·단체·부서 발간자료 등 지역자료 수집 및 체계화, 보존시스템 구축
    - 도서관별 특화·신간·희망도서 및 비도서 등 다양한 지식 정보 자료 확충
  - ③ 시민 체감 다양한 인문·독서 진흥 서비스 발굴 및 제공
    - 다양한 시민 수요 맞춤형 프로그램 운영으로 인문·독서 문화 활성화
    - 언제 어디서나 쉽고 편리한 정보서비스 제공으로 시민 중심 독서환경 조성
    - 청년 도서구입비 지원, 동네서점바로대출서비스 등 지역서점 활성화 사업 추진
    - 2026여수세계섬박람회 개최에 따른 연계 프로그램 운영으로 시민의식 고취

# 1. 핵심 추진 사업

<b>1</b>	<b>여수꿈바다어린이도서관 건립 · 운영</b>	핵심추진사업 도서관시설팀
----------	----------------------------	------------------

◇ 우리 시 최초 어린이도서관을 복합독서문화공간으로 건립·운영함으로써 아동 친화도시 이미지 제고 및 아동과 부모 만족도 향상 실현

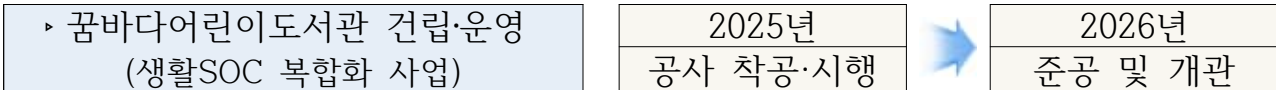

## 사업개요

- 기간/위치 : 2020.~2026. / 여수시 소라면 죽림리 1248(산들공원)
- 총사업비 : 15,736백만 원(국비 625<sup>4%</sup>, 도비 3,727<sup>24%</sup>, 시비 11,384<sup>72%</sup>)
  - 건립 : 13,061백만원/ \*ICT, 서가, 도서 등 물품 구입 및 운영비 : 2,675백만원
  - \* ICT(Information and Communications Technology, 정보통신기술) : 정보를 처리하는 기술과 전달하는 기술이 결합된 개념, 데이터를 만들고 전달하고 활용하는 모든 기술 포함함
- 규 모 : 대지면적 5,239.4m<sup>2</sup>, 연면적 2,824.56m<sup>2</sup>(지하1층, 지상3층)
- 주요시설 : 영유아·어린이자료실, 어린이 특화시설, 인형극장, 공동육아나눔터 등

## 추진현황

- 공사 착공 : '24. 12.

## 향후계획

- 개관준비(ICT 시스템 구축 및 운영계획 수립 등) : '26. 3. ~ 8.
- 제1회 추가경정예산 계상 : '26. 3.
- 조례 개정 : '26. 5. ~ 8.
- 공사 준공 : '26. 6.
- 임시 개관 · 운영 : '26. 6. ~ 8.
- 개관·운영 : '26. 9.

## 연도별 투자계획

(단위 : 백만 원)

사업명	연차별 사업내역					
	총 계	2025년까지	2026년	2027년	2028년	이후
여수꿈바다 어린이 도서관 건립·운영	(총사업량) 1개소	1개소	1개소	-	-	-
	(총사업비) 15,736	13,061	2,675	-	-	-
	(국 비) 625	625	-	-	-	-
	(도 비) 3,727	3,727	-	-	-	-
	(시 비) 11,384	8,709	2,675	-	-	-

- ◇ 기존 노후 도서관을 환경·생태 중심의 특화공간으로 재구성하여 환경도서관으로서의 정체성을 확립하고자 리모델링을 추진

▶ 환경도서관 리모델링 사업

2025년  
공모 및 설계



2026년  
공사 시행 및 준공

## □ 사업개요

- 기간 : 2025. 11. ~ 2026. 12.
- 위치 : 문수로 53-32(문수동)
- 총사업비 : 6,679백만원(도비 2,671<sup>40%</sup> 시비 4,008<sup>60%</sup>)  
⇒ 2026년도 소요사업비 : 4,579백만원(도비 571, 시비 4,008)
- 규모 : 연면적 2,274.51㎡/ 지하 1층, 지상 2층
- 내용 : 노후시설 개선 및 특화도서관(어린이·청소년/환경·생태)으로 리모델링
- 주요시설 : 영유아·어린이실, 청소년공간, 천체관측실, 환경교육센터 등

## □ 추진현황

- 행정절차 이행(타당성 조사 등) : '23. 3. ~ '23. 11.
- 건축 설계용역 공모 : '24. 11. ~ '25. 2.
- 기본 및 실시설계용역 : '25. 2. ~ '25. 7.

## □ 향후계획

- 계약심사·일상감사(전라남도) : '25. 7. ~ 9.
- 건축인허가 : '25. 10.
- 도서관 휴관 및 물품(자료) 이전 : '25. 12.
- 공사 착공 : '25. 12.
- 제1회 추가경정예산 계상 : '26. 3.'
- 개관 준비(물품구입·재배치 등) : '26. 7. ~ 11.
- 공사 준공 : '26. 9.
- 재개관·운영 : '26. 12.

## □ 연도별 투자계획

(단위 : 백만 원)

사업명	연차별 사업내역					
	총계	2025년까지	2026년	2027년	2028년	이후
환경도서관 리모델링 사업	(총사업비) 6,679	2,100	4,579	-	-	-
	(도비) 2,671	2,100	571	-	-	-
	(시비) 4,008	0	4,008	-	-	-

## 2. 신규 시책사업

1

2026여수세계섬박람회 지원 「섬을 품은 도서관」 운영

신규시책사업  
도서관정책팀

- ◇ 섬박람회 방문객과 시민들에게 섬과 사람 그리고 책과 함께 쉬어갈 수 있는 특별한 문화 공간을 제공하고자 함

### □ 사업개요

- 사업명: 「섬을 품은 도서관」 비렁길 책방 운영
- 기간: 2026. 1. ~ 12. / 화~토(13:00-18:00)
- 장소: 남면 금오도 여천항 내
- 사업비: 28,451천 원
- 대상: 여수시민, 관광객 등
- 내용: 도서 열람 및 문화 공간 제공 등

※ 기존 여수시 동부권 이동도서관 차량 활용

### □ 추진상황

- 비렁길 책방 임시 운영 : '25. 8.~12.
- 비렁길 책방 예산 확보 : '25. 12.

### □ 추진계획

- 비렁길 책방 추진계획 수립 및 운영 : '26. 1.~12.
- 비렁길 책방 도서구입(2회) : '26. 3./ 7.

### □ 연도별 투자계획

(단위 : 백만 원)

사업명	연차별 사업내역					비고
	총계	기투자	2025년	2026년	'27년 이후	
「섬을 품은 도서관」 비렁길 책방 운영	(총사업량) 1개소	-	1개소	1개소	-	-
	(총사업비) 31	-	3	28	-	-
	(시비) 31	-	3	28	-	-

### 3. 주요업무

<b>1</b>	<b>「주민 친화 생활문화공간」 작은도서관 운영</b>	주요업무 도서관정책팀
----------	--------------------------------	----------------

◇ 시민 누구나 즐겨 찾는 지역 소통의 중심 공간으로 자리매김하여, 생활 밀착형 문화공간으로 활용하고자 함

<b>《 작은도서관 운영 활성화 》</b> ▶ 작은도서관 운영 및 보조금 지원 ▶ 작은도서관 운영 프로그램	2025년	➔	2026년
	31개소(공립 8, 사립 23) 24개소(공립 6, 사립 18)		31개소(공립 8, 사립 23) 25개소(공립 5, 사립 20)

**사업개요**

- 기 간: 2026. 1.~12.
- 사 업 비: 751백만원(시비)
- 대 상: 작은도서관 41개소 (공립 8, 사립 33)  
 ※ 등록 사립 작은도서관 현황 33개소 ('25. 12. 기준)
- 방 법: [공립] 내실 운영관리, [사립] 운영 활성화 지원
- 내 용
  - [공통] 운영 인력 관리, 프로그램 운영, 실태조사 및 평가, 순회사서 등
  - [공립] 신간·희망도서 구입, 서가 등 비품 구입
  - [사립] 보조금(운영자 활동비, 도서·독서환경 개선을 위한 물품 구입) 및 운영 소모품 지원

**추진현황**

- 2024년도 작은도서관 운영 점검 및 평가 : '25. 1.~ 6.
- 2025년도 공·사립 작은도서관 운영 관리 : '25. 1.~ 12.

**향후계획**

- 2026년도 사립 작은도서관 보조금 교부 : '26. 2.
- 2026년도 공·사립 작은도서관 내실 운영 관리 : 연중

**연도별 투자계획**

(단위 : 백만 원)

사업명	연차별 사업내역					
	총 계	2025년까지	2026년	2027년	2028년	이후
작은도서관 운영 활성화	(총사업량) 43개소	40개소	41개소	41개소	43개소	43개소
	(총사업비) 4,152	1,001	751	800	800	800
	(국 비) 162	162	-	-	-	-
	(시 비) 3,990	839	751	800	800	800

## 2

# 사람과 책을 잇는 독서문화 프로그램 운영

주요업무  
도서관정책팀

▷ 독서문화 행사·프로그램(강좌) 수

2025년  
110개



2026년  
99개

### □ 사업개요

- 기간/대상 : 2026. 1. ~ 12./ 여주시민
- 사업비 : 337백만 원(시비)
- 장 소 : 시립도서관 6개관, 공립작은도서관 5개소 ※환경도서관 휴관(리모델링)
- 내 용 : 도서관 주간 및 독서의 달 행사, 도서관별 특화 프로그램

도서관명	프로그램명	강좌수	비고
	합 계	99	
공 통	도서관 주간 및 독서의 달 행사 운영	6	
이순신	4차산업 프로그램, 인문학 강연회, 시민 책쓰기 등	27	
쌍 봉	독서교실(어린이), 문화교실(성인)	10	
현 암	책누리 마음누리(장애인), 독서로 마음열기(지역아동센터) 등	9	
돌 산	책으로 떠나는 세계여행	1	
소 라	청소년 독해력 코칭 수업, 청소년 진로멘토스쿨	2	
을 촌	세대공감 프로그램, 치매인식 개선강좌	2	
공립작은	작은도서관 문화 프로그램, 시민행복도서관 학교	42	

### □ 추진현황

- '25년 도서관주간 및 독서의 달 행사 운영 : 7개 행사/ 7,199명 참여
- '25년 독서문화 프로그램 운영 : 103개 강좌/ 16,894명 참여

### □ 향후계획

- '26년 독서문화 행사 및 프로그램 운영 : '26. 1.~12.

### □ 연도별 투자계획

(단위 : 백만 원)

사업명	연차별 사업내역					
	총 계	2025년까지	2026년	2027년	2028년	이후
독서문화 프로그램 및 행사 운영	(총사업량)539개/121,793명	110개/24,093명	99개/22,700명	110개/25,000명	110개/25,000명	110개/25,000명
	(총사업비) 1,740	343	337	350	350	360
	(시 비) 1,740	343	337	350	350	360

### 3 다양한 지식정보 자료 확충

주요업무  
이순신도서관팀

- ◇ 주제·형태별 다양한 지식정보 자료 수집으로 수요자 맞춤형 도서 제공
- ◇ 우수 콘텐츠 제공으로 시민 문화 향유 기회 및 독서 관심도 확대

▶ 자료구입 권수

2025년  
29,000권(점)



2026년  
26,000권(점)

#### □ 사업개요

- 기 간 : 2026. 1. ~ 12.
- 대 상 : 시립도서관 6개관(이순신·쌍봉·현암·돌산·소라·울촌도서관)
- 방 법 : 여수시 인증 지역서점 및 기술지원 전문업체를 통해 구입
- 내 용 : 도서 및 비도서 자료 구입
  - 도 서 : 신간도서, 이용자 희망도서, 특화도서, 스마트도서관 도서 등
  - 비도서 : 전자책, 오디오북 등 디지털 기반 독서콘텐츠 및 영상물(DVD)
- 사 업 비 : 482백만 원(시비)

#### □ 추진현황

- 2025년도 자료 구입 실적 : 29,476권(점)

7개관	계	이순신	쌍봉	현암	환경	돌산	소라	울촌
계	29,476	8,297	6,227	3,630	3,515	3,475	2,135	2,197
도 서	27,440	6,379	6,109	3,630	3,515	3,475	2,135	2,197
비도서	2,036	1,918	118	-	-	-	-	-

#### □ 향후계획

- 2026년도 자료 확충 계획 수립 및 계약 : '26. 1.
- 자료 비치 및 이용자 제공 : '26. 2. ~ 12.

#### □ 연도별 투자계획

(단위 : 백만 원)

사업명	연차별 사업내역					
	총 계	2025년까지	2026년	2027년	2028년	이후
다양한 지식정보 자료 확충	(총사업량) 8개관	7개관	6개관	8개관	8개관	8개관
	(총사업비) 2,843	561	482	600	600	600
	(시 비) 2,843	561	482	600	600	600



## 4 더+ 가까운, 더+ 편리한 시민 맞춤 도서관 서비스

주요업무  
이순신도서관팀

◇ 언제 어디서나 원하는 책을 더 편리하게 이용할 수 있도록 맞춤형 서비스 제공으로 시민 중심 독서환경 실현 및 독서문화 저변 확대

▶ 도서관 서비스 제공 권수

2025년  
72,000권



2026년  
74,000권

### □ 사업개요

- 기 간 : 연중
- 사 업 비 : 116백만 원(시비)
- 대 상 : 여수시립도서관 도서대출회원
- 내 용 : 시민 맞춤형 독서 지원 플랫폼 구축 및 서비스 제공

서비스명	운영장소	내 용
상 호 대 차	31개관 (시립 6, 작은 25)	주로 이용하는 도서관에 원하는 도서가 없을 때, 해당 도서를 소장한 다른 도서관에 신청하여 가까운 도서관에서 받아볼 수 있는 서비스
타 관 반 납	시립도서관 6개관	대출한 도서관이 아닌 다른 도서관으로 도서를 반납할 수 있는 서비스
동 네 서 점 바 로 대 출	인증지역서점 8개소	희망도서를 가까운 동네서점에서 신속하게 빌려보고 다시 서점으로 반납하는 서비스
도 서 무 료 배 달	쌍봉도서관	도서관 방문이 어려운 이용자(장애인, 임산부, 도서민)에게 신청 도서를 집으로 배달해주는 서비스(택배비 무료)
스 마 트 도 서 관	이순신도서관 북드라이브 시정(1청사), 국동 롯데몰	기기에 비치된 도서를 365일 언제나 대출 반납할 수 있는 무인 자동화 도서관
디 지 털 도 서 관	도서관 누리집, 앱	전자책, 오디오북, 전자저널 학술DB 등 정보를 온라인에서 이용할 수 있는 서비스

### □ 추진현황

- 서비스 제공 실적('25. 12. 31.기준) : 72,696권
  - 상호대차 11,616권/ 타관반납 7,619권/ 동네서점 바로대출 2,196권/  
도서 무료배달 1,028권/ 스마트도서관 4,204권/ 디지털도서관 46,033권

### □ 향후계획

- 시민 맞춤 도서관 서비스 운영 : '26. 1. ~ 12.

### □ 연도별 투자계획

(단위 : 백만 원)

사업명	연차별 사업내역					
	총 계	2025년까지	2026년	2027년	2028년	이후
더 가까운 더 편리한 시민 맞춤 도서관 서비스	(총사업량) 33개관	32개관	33개관	33개관	33개관	33개관
	(총사업비) 529	53	116	120	120	120
	(시 비) 529	53	116	120	120	120

(단위 : 백만 원)

성과목표 및 단위사업	2025년	2026년	증 감	비 고
<b>총 계</b>	<b>68,196</b>	<b>89,020</b>	<b>20,823</b>	
<b>I. 시민 중심 문화예술도시 조성 / 문화 예술과</b>	<b>20,557</b>	<b>24,240</b>	<b>3,683</b>	
1. 지역문화예술사업 육성	2,646	5,914	3,267	
2. 전통 제향, 굿 보존	70	71	1	
3. 특색있는 문화예술행사	1,147	777	△370	
4. 지역문화 예술사업지원(음악·무용)	436	426	△10	
5. 지역문화 예술사업지원(미술·전시·문학·연극)	119	130	12	
6. 지역 문화콘텐츠 개발 육성	1,164	1,177	13	
7. 문화기반시설 확충	4,964	4,884	△80	
8. 시립예술단 운영	6,269	6,446	177	
9. 시민을 위한 공연장 운영관리	394	341	△52	
10. 사계절, 시민과 함께하는 체험·축제행사	1,402	1,216	△186	
11. 문화예술시설 건립	1,800	2,700	900	
12. 행정운영경비 및 기본경비	146	159	12	
<b>II. 글로벌 해양관광 휴양도시 도약/ 관광과</b>	<b>17,411</b>	<b>28,726</b>	<b>11,314</b>	
1. 관광도시 구축	1,179	1,486	307	
2. 관광상품 개발 및 운영	217	197	△20	
3. 관광안내정보 선진화	4,960	4,972	11	
4. 관광인프라 구축	5,876	15,251	9,375	
5. 관광객 편의시설 확충	882	1,101	219	
6. 지속 가능 관광특화도시 조성(공모사업)	648	600	△48	
7. K-관광 섬 육성사업(공모사업)	601	2,740	2,139	
8. 남해안권 마이스산업 선도도시 육성	1,118	1,212	94	
9. 관광진흥기금	1,796	1,023	△773	
10. 행정운영경비 및 기본경비	135	145	10	
<b>III. 공공체육시설 기반구축 및 시민중심 체육육성/ 체육지원과</b>	<b>18,490</b>	<b>24,810</b>	<b>6,320</b>	
1. 전국규모대회 유치·개최	1,131	666	△465	
2. 사계절 전지훈련팀 유치 및 지원활동 강화	139	155	17	

성과목표 및 단위사업	2025년	2026년	증 감	비 고
3. 지역체육 육성 및 지원	2,771	2,275	△496	
4. 장애인체육 육성 및 소외계층 지원	1,710	1,606	△104	
5. 학교체육 육성 및 지원	276	623	347	
6. 직장운동경기부 육성	2,852	2,870	19	
7. 공공체육시설 확충 및 정비	3,146	9,002	5,857	
8. 체육시설 운영 및 관리	4,532	5,675	1,143	
9. 문화예술체육진흥기금	1,700	1,671	△29	
10. 행정운영경비 및 기본경비	235	268	33	
<b>I. 역사가 살아 숨쉬는 호국문화도시 / 문화유산과</b>	<b>6,603</b>	<b>5,300</b>	<b>△ 1,303</b>	
1. 국가유산 자원 육성	2,517	2,161	△355	
2. 국가유산 유지관리	745	938	193	
3. 국가유산 활성화	492	691	199	
4. 지역문화예술사업 육성	2,713	1,383	△1,331	
4. 행정운영경비 및 기본경비 등	136	128	△9	
<b>V. 시민이 행복한 도서관/ 도서관운영과</b>	<b>5,134</b>	<b>5,943</b>	<b>809</b>	
1. 독서문화 진흥	455	466	11	
2. 이순신도서관 운영 활성화	501	560	59	
3. 쌍봉도서관 운영 활성화	388	354	△34	
4. 현암도서관 운영 활성화	235	232	△2	
5. 환경도서관 운영 활성화	253	32	△221	
6. 돌산도서관 운영 활성화	147	119	△27	
7. 소라도서관 운영 활성화	105	90	△16	
8. 울촌도서관 운영 활성화	152	136	△15	
9. 작은도서관 조성 및 운영 지원	770	751	△18	
10. 도서관 인프라 조성	1,452	1,004	△448	
11. 공공도서관 건립	14	1,515	1,501	
12. 행정운영경비 등	664	683	19	

(단위 : 억 원)

부서명	사업명	사업기간	사업규모	'26년 사업비	비고
문 예 술 과	구)미평역 문화예술 시설 조성	'24.~'26.	1동 656m <sup>2</sup> / 지상1층 전시 및 제작 설치	8.5	
	여수문화재단설립	'22.~'26	여수문화재단 설립 및 운영	1.3	
	전남시청자미디어 센터건립	'22.~'28.	1동/ 지상3층 [연면적 3,400m <sup>2</sup> ]	27	
	여수영취산 진달래축제	'26. 3.	진달래축제개최 (2일간)	1.2	
	여수 거북선축제	'26. 5.	거북선축제개최 (3일간)	8	
	여수 섬 음식 축제	'26. 10.	섬 음식 축제 개최 (3일간)	3	
	여수 동동북축제	'26. 10.	동동북축제개최 (2일간)	3.5	행사대행 용역시행
	여수밤바다 불꽃축제	'26. 10.	불꽃축제개최 (1일간)	5	
관 광 과	여수섬섬길 (섬마을 너울길) 조성사업	'20.~'26.	적금, 조발도 개발 스카이워크 설치	10.25	
	화정면 개도 테마관광자원개발사업	'22.~'27.	개도사람길, 마녀목 공원, 청석포 개발 등	42	
	묘도동 조·명 연합수군 테마관광 자원개발	'21.~'26.	전시벽, 조형물 등 역사공원 정비	3.7	
	묘도동 도독마을 관광자원 개발사업	'21.~'26.	봉화산 전망대 정비, 수군의 숲길 조성 등	5	
	사도~낭도 생태탐방 관광자원 개발사업	'24.~'26.	인도교 설치	79	
	야간관광 특화도시 조성사업	'24.~'27.	야간관광콘텐츠, 인프라 조성	8	
	뷰티·스파 웰니스관광 거점화	'24.~'27.	해양웰니스 체험 시설, 섬특산물 웨어키친 등	80	

부서명	사업명	사업기간	사업규모	'26년 사업비	비고
관 광 과	K-관광섬 육성사업	'23.~'26.	해양레저 콘텐츠 개발 친환경 장기체류모델 발굴 등	27	
	여수시 계획공모형 지역관광개발사업 실시설계용역	'26.5.~11.	조성공사 및 미디어콘텐츠 기획 등 실시설계용역 1식	7.2	
체 육 과 지 원 과	돌산 생활SOC 복합화 사업	'21.1.~'26.3.	지하1층, 지상2층/ 1동/ 연면적 2,828.55㎡ 신축 (수영장, 체육관, 공동육아나눔터 등)	39.1	
	소라면 죽림국민체육센터 건립	'24.1.~'28.12.	지상2층/ 1동, 연면적 2,500㎡ 신축 (수영장, 다목적 체육관 등)	10	
	진남롤러경기장 전천후 시설 설치 및 트랙 개보수사업	'25.8.~'27.5.	막구조물 6,500㎡ 설치 및 경기트랙 개보수	24	
문 화 과 유 산 과	여수 선소테마정원 조성사업	'18.~'26.	전시관 건립 및 산책로 조성 등	16	
	여수시립미술관 건립	'21.~'29.	1동[연면적 6,700㎡]	23	
	전라좌수영 동헌 역사문화공원 조성사업	'24.~'29.	실시설계용역	15	
	사적 <여수 석보> 주변정비사업	'22.~'33.	성벽 보존 정비, 학술연구, 탐방로 및 주차장 조성, 화장실 신축 등	30	
	여수시 유물 구입	'26.1.~6.	1회	5	
도 서 관 운 영 과	환경도서관 리모델링 사업	'23.3.~'26.12.	2층 1동/ 특화도서관 (어린이·청소년/환경· 생태)으로 리모델링	46	

2026년도 분기별 주요업무 추진내역

구 분	주 요 업 무
1분기	<p><b>1월</b></p> <ul style="list-style-type: none"> <li>▶ 문화예술지원사업 공모사업 추진</li> <li>▶ 거리문화공연 기본계획 수립</li> <li>▶ 야간관광 특화도시 조성사업, 콘텐츠 운영계획 수립</li> <li>▶ 주요관광지 교통지도 기간제근로자 모집·운영</li> <li>▶ 여수시 시민할인업소 운영·관리(연중)</li> <li>▶ 여수시 MICE 개최 인센티브 인센티브 지원 공고</li> <li>▶ 소라면 독립국민체육센터 실시설계 용역('25. 11. ~'26. 8.)</li> <li>▶ 진남롤러경기장 전천후 시설 설치 실시설계 용역</li> <li>▶ 작은도서관 실태조사(문화체육관광부)</li> <li>▶ 청년도서구입비·동네서점바로대출서비스 참여서점 모집 및 협약</li> <li>▶ 도서관별 도서구입 계획 수립 및 계약 의뢰</li> </ul>
	<p><b>2월</b></p> <ul style="list-style-type: none"> <li>▶ 문화예술지원사업 단체 보조금 실무 교육</li> <li>▶ 원스톱 창작지원 프로젝트 2기 참여작가 성과 전시회 개최</li> <li>▶ 2026년 여수시 관광종합대책 추진 계획 수립</li> <li>▶ 여수관광 홍보</li> <li>▶ MICE 특화 전시개최 인센티브 공모 공고</li> <li>▶ 민관합동 마이스유치 상담교류회 개최</li> <li>▶ 전라좌수영 동헌 역사문화공원 조성 설계용역 추진</li> <li>▶ 시립미술관 설계공모 진행(~6월)</li> <li>▶ 엑스포아트갤러리 기획전시 개최</li> <li>▶ 달빛갤러리 지역작가 전시 개최(1회차)</li> <li>▶ 인문학 프로그램 공모사업 신청</li> </ul>
	<p><b>3월</b></p> <ul style="list-style-type: none"> <li>▶ 원스톱 창작지원 프로젝트 3기 참여작가 모집 및 운영</li> <li>▶ 거리문화공연 대행업체 및 보조사업자 선정</li> <li>▶ 돌산 생활SOC 복합화 시설 공사 준공</li> <li>▶ 2026년 관광종합대책반 운영(3~10월)</li> <li>▶ 야간관광 특화도시 프로그램 운영(3월~11월)</li> <li>▶ 관광취약계층 행복여행활동 지원사업 운영(3월~11월)</li> <li>▶ “낭만의 빛 마법” 드론 라이트쇼 개최(3월~12월)</li> <li>▶ 상반기 민관 합동 초청 팸투어 개최</li> <li>▶ 작은도서관 운영활성화 계획 수립</li> <li>▶ 사립 작은도서관 보조금 교부</li> </ul>

구 분		주 요 업 무
2분기	4월	<ul style="list-style-type: none"> <li>▶ 2026년 남도 숙박할인 BIG 이벤트 운영(4~12월)</li> <li>▶ 이순신 스토리텔링 체험관광 상품 운영(4~9월)</li> <li>▶ 여수낭만버스 시간을 달리는 버스커 운영(4~11월)</li> <li>▶ 국가유산 미디어아트 운영</li> <li>▶ 전라좌수영 동헌 역사문화공원 조성 설계용역 추진</li> <li>▶ 달빛갤러리 지역작가 전시 개최(2회차)</li> <li>▶ 예술작품 구입 공모</li> <li>▶ 도서관의 날 기념 행사 추진</li> </ul>
	5월	<ul style="list-style-type: none"> <li>▶ 국동 수변공원 프리마켓 운영</li> <li>▶ K-관광 섬 육성사업, 산다이클래스, 액티비티 상품 운영(5~11월)</li> <li>▶ 여수시 계획공모형 지역관광개발사업 실시설계용역 시행(5~11월)</li> <li>▶ 시립미술관 설계공모 진행</li> <li>▶ 달빛갤러리 지역작가 전시 개최(3회차)</li> </ul>
	6월	<ul style="list-style-type: none"> <li>▶ 여수문화재단 출범</li> <li>▶ 상반기 여수 관광 만족도 설문조사</li> <li>▶ 여수시 문화유산위원회 개최</li> <li>▶ 거문도 근대역사문화공간 종합정비계획 용역 최종보고회</li> </ul>
3분기	7월	<ul style="list-style-type: none"> <li>▶ 2027년 문화예술분야 보조금 편성 및 지정사업 신청서 접수(~8)</li> <li>▶ 2026 코리아오픈 배드민턴 선수권 대회 개최</li> <li>▶ K-관광 섬 육성사업, 플로깅 프로그램 운영(7~10월)</li> <li>▶ 제48차 유네스코 세계유산위원회의(여자만 세계유산 등재)</li> <li>▶ 엑스포아트갤러리 섬박람회 연계 기획전시 개최</li> <li>▶ 달빛갤러리 지역작가 전시 개최(4회차)</li> </ul>
	8월	<ul style="list-style-type: none"> <li>▶ K-관광 섬 육성사업, 산다이 EDM 페스티벌 개최</li> <li>▶ K-관광 섬 육성사업, 국제 섬 워크캠프 개최(7~10월)</li> <li>▶ 선소테마정원 조성 완료</li> </ul>
	9월	<ul style="list-style-type: none"> <li>▶ 2026 e스포츠 페스티벌 개최</li> <li>▶ 제3회 여수 국제 웹드라마 영화제 개최</li> <li>▶ 하반기 민관 합동 초청 팸투어 개최</li> <li>▶ 남해안권 해양·관광 MICE 도시 포럼 개최</li> <li>▶ 2026 여수 국가유산 야행 추진</li> <li>▶ 국가유산 미디어아트 운영</li> <li>▶ 시립미술관 기본 및 실시설계 진행(~'27. 3.)</li> <li>▶ 달빛갤러리 지역작가 전시 개최(5회차)</li> <li>▶ 여수꿈바다어린이도서관 개관식</li> <li>▶ 독서의 달 행사 추진</li> </ul>

구 분		주 요 업 무
4분기	10월	<ul style="list-style-type: none"> <li>▶ 진남롤러경기장 전천후 시설 착공('26. 10.~'27. 5.)</li> <li>▶ 소라면 죽림국민체육센터 착공('26. 10.~'28. 12.)</li> <li>▶ 하반기 여수시 관광 만족도 설문조사 실시</li> <li>▶ K-관광 섬 육성사업, 국제 섬 워크캠프 개최</li> <li>▶ 달빛갤러리 지역작가 전시 개최(6회차)</li> <li>▶ 2027년 달빛갤러리 전시 참여작가 모집 공모</li> </ul>
	11월	<ul style="list-style-type: none"> <li>▶ 여수시 계획공모형 지역관광개발사업 실시설계용역 준공</li> <li>▶ MICE 전시 특화 행사 개최</li> <li>▶ 청년 도서구입비 지원 결과 보고</li> <li>▶ 여수박물관 개관식</li> </ul>
	12월	<ul style="list-style-type: none"> <li>▶ 하반기 여수 관광 만족도 설문조사</li> <li>▶ 여수 MICE UP 포럼 개최</li> <li>▶ 더+가까운, 더+편리한 시민 맞춤 도서관 서비스 운영 결과 보고</li> <li>▶ 사람과 책을 잇는 독서문화프로그램 운영 결과 보고</li> <li>▶ 환경도서관 리모델링 사업 준공 및 재개관·운영</li> </ul>
연 간		<ul style="list-style-type: none"> <li>▶ 거리문화공연 운영(낭만·청춘버스킹, 전라좌수영독제, 토요일상설공연)</li> <li>▶ 원스톱 창작지원 프로젝트 운영 및 활성화</li> <li>▶ 여수낭만버스 시티투어 운영</li> <li>▶ 여수철도관광상품 운영 및 철도단체관광 차량임차비 지원</li> <li>▶ 여수관광 홍보</li> <li>▶ 스마트관광 통합앱 여수엔 및 관광문화 누리집 운영</li> <li>▶ 각종 체육대회 개최 및 출전</li> <li>▶ 더+가까운, 더+편리한 시민 맞춤 도서관 서비스 계획 수립 및 운영</li> <li>▶ 사람과 책을 잇는 독서문화프로그램 추진 계획 수립 및 운영</li> <li>▶ 청년도서구입비 지원 신청 및 운영</li> </ul>



2026년 주요행사 일정표

월별	행 사 명	장 소	일 자
1월	<ul style="list-style-type: none"> <li>향일암 일출제 및 분산 일출제</li> <li>제20회 여수해양마라톤대회 개최</li> </ul>	향일암/읍면동 여수시일원	12.31.~1. 1월 중
2월	<ul style="list-style-type: none"> <li>제24회 오동도배 여수오픈테니스 대회</li> <li>엑스포아트갤러리 기획전시 개최</li> <li>달빛갤러리 지역작가 전시 개최(1회차)</li> </ul>	진남테니스장 엑스포아트갤러리 달빛갤러리	2월 중
3월	<ul style="list-style-type: none"> <li>영취산진달래축제</li> <li>제25회 여수시장배 배구대회</li> <li>제5회 여수시협회장배 그라운드골프대회</li> </ul>	영취산 일원 진남체육관 진남체육관	3월 중
4월	<ul style="list-style-type: none"> <li>전라좌수영 독제 재현 공연(~11월)</li> <li>제5회 여수시장기 장애인당구대회</li> <li>제65회 전라남도 체육대회 참가</li> <li>달빛갤러리 지역작가 전시 개최(2회차)</li> <li>도서관의 날 · 도서관주간 행사</li> <li>여수섬섬길 독서마라톤 대회</li> </ul>	이순신광장 진남체육관 전라남도 달빛갤러리 시립도서관 시립도서관	4월 중
5월	<ul style="list-style-type: none"> <li>여수시립합창단 제88회 정기연주회</li> <li>여수시립국악단 제48회 정기연주회</li> <li>여수거북선축제</li> <li>여수밤바다 낭만버스킹(~10월)</li> <li>우리동네 청춘버스킹(~10월)</li> <li>제34회 전라남도 장애인체육대회 참가</li> <li>2026 3개시(여수, 순천, 광양) 장애인생활체육 교류전</li> <li>달빛갤러리 지역작가 전시 개최(3회차)</li> </ul>	예울마루 대극장 예울마루 대극장 이순신광장 일원 해양공원 등 여문문화의거리 등 전라남도(미정) 전라남도(미정) 달빛갤러리	5월 중
6월	<ul style="list-style-type: none"> <li>제11회 여수에코국제음악제</li> <li>여수 야간관광 특화도시 활성화 포럼</li> <li>제11회 여수거북선기배 전국배드민턴대회</li> <li>제13회 여수시장기 동호인 야구대회</li> <li>제13회 여수시장배 요가대회</li> <li>제21회 여수시장기 족구대회</li> </ul>	예울마루 관내일원 진남체육관 등 진남체육관 등 진남체육관 등 진남체육관 등	6월 중
7월	<ul style="list-style-type: none"> <li>여수시립합창단 한여름밤의 음악회</li> <li>여수시립국악단 한여름밤의 음악회</li> <li>제8회 여수시장배 전국 마스터즈 수영대회</li> <li>제17회 여수거북선배 전국장애인댄스 스포츠대회 및 전국 프로.아마추어 댄스스포츠 선수권 대회</li> <li>2026 여수시체육인의 화합한마당</li> <li>달빛갤러리 지역작가 전시 개최(4회차)</li> <li>엑스포아트갤러리 섬박람회 연계 기획전시 개최</li> </ul>	관내 일원 관내 일원 진남수영장 장애인국민체육센터 진남체육관 달빛갤러리 엑스포아트갤러리	7월 중
8월	<ul style="list-style-type: none"> <li>낭만버스킹 페스티벌</li> <li>거문도·백도 은빛바다 체험행사</li> <li>섬박람회와 함께하는 제10회 여수음악제</li> <li>야간관광 특화도시 프로그램 '대한민국 밤밤페스타(여수)' 예정</li> </ul>	해양공원 일원 거문도 일원 예울마루 대극장 관내일원	8월중

월별	행 사 명	장 소	일 자
9월	<ul style="list-style-type: none"> <li>· 2026 e스포츠 페스티벌</li> <li>· 제26회 여수마칭페스티벌</li> <li>· 청춘버스킹 페스티벌</li> <li>· 여자만 갯별노을 체험행사</li> <li>· 남해안권 해양·관광 MICE 도시 포럼 개최</li> <li>· 제13회 여수거북선기 전국 사회인 야구대회</li> <li>· 제11회 여수거북선기 전국 패러글라이딩 대회</li> <li>· 제5회 여수컵 전국 생활체육 탁구 대회</li> <li>· 제13회 전라남도지사기 그라운드 골프대회</li> <li>· 제12회 여수거북선기 전국 패러글라이딩대회</li> <li>· 달빛갤러리 지역작가 전시 개최(5회차)</li> <li>· 2026 여수 국가유산 야행</li> <li>· 여수꿈바다어린이도서관 개관식</li> <li>· 독서의 달 행사</li> <li>· 제3회 국제 웹드라마 영화제 개최</li> </ul>	<p>흥국체육관 이순신광장 미정 소라면 일원 관내일원 진남야구경기장 마래산 활공장 진남체육관 진남주경기장 마래산 활공장 달빛갤러리 진남관 일원 어린이도서관 시립도서관 관내일원</p>	9월 중
10월	<ul style="list-style-type: none"> <li>· 제50회 여수예술제 개최</li> <li>· 제18회 읍면동 전통민속놀이 한마당</li> <li>· 여수시립합창단 제89회 정기연주회</li> <li>· 여수시립국악단 제49회 정기연주회</li> <li>· 2026 여수시민합창제</li> <li>· 2026 문화의 달 행사</li> <li>· 여수 재즈 페스티벌</li> <li>· 여수 섬 음식 축제</li> <li>· 여수동동북축제</li> <li>· 여수밤바다 불꽃축제</li> <li>· 2026 일레븐브리지 마라톤 대회</li> <li>· 2026 동부지역 게이트볼대회</li> <li>· 제29회 여수시의회의장배 신인 테니스대회</li> <li>· 제28회 여수시 장애인 생활체육대회</li> <li>· 달빛갤러리 지역작가 전시 개최(6회차)</li> <li>· 제34회 독서왕 선발대회</li> </ul>	<p>장소미정 진남경기장 섬박람회주행사장 섬박람회주행사장 시민회관 여수세계박람회장 등 섬박람회주행사장 여수세계박람회장 선소·용기공원 여수세계박람회장 망마보조경기장 진남테니스장 진남체육관 일원 관내일원 달빛갤러리 시립도서관</p>	10월 중
11월	<ul style="list-style-type: none"> <li>· 제14회 섬섬여수 그란폰도 대회</li> <li>· 제57회 여수거북선기 전국 남녀배구대회</li> <li>· 2026여수배구협회장배 중고등학교 스포츠클럽 배구대회</li> <li>· 2026여수코리아오픈 배드민턴 대회</li> <li>· 여수박물관 개관식</li> </ul>	<p>관내일원 진남체육관 여수중.고체육관 진남체육관 여수박물관</p>	11월 중
12월	<ul style="list-style-type: none"> <li>· 여수시립예술단 송년음악회</li> <li>· 여수 MICE UP 포럼 개최</li> <li>· 2026 여수시 체육인의 밤</li> <li>· 2026 여수시 장애인체육인의 밤</li> <li>· 달빛갤러리 지역작가 개인전</li> <li>· 환경도서관 재개관식</li> </ul>	<p>예울마루 대극장 관내일원 관내일원 관내일원 달빛갤러리 환경도서관</p>	12월 중

## 5. 복지교육국

1. 사회 복지 과
2. 노인 장애인 과
3. 여성 가족 과
4. 평생 교육 과



# I. 기본 현황

## 1 조직 및 인력

○ 조 직 : 4개과 23팀

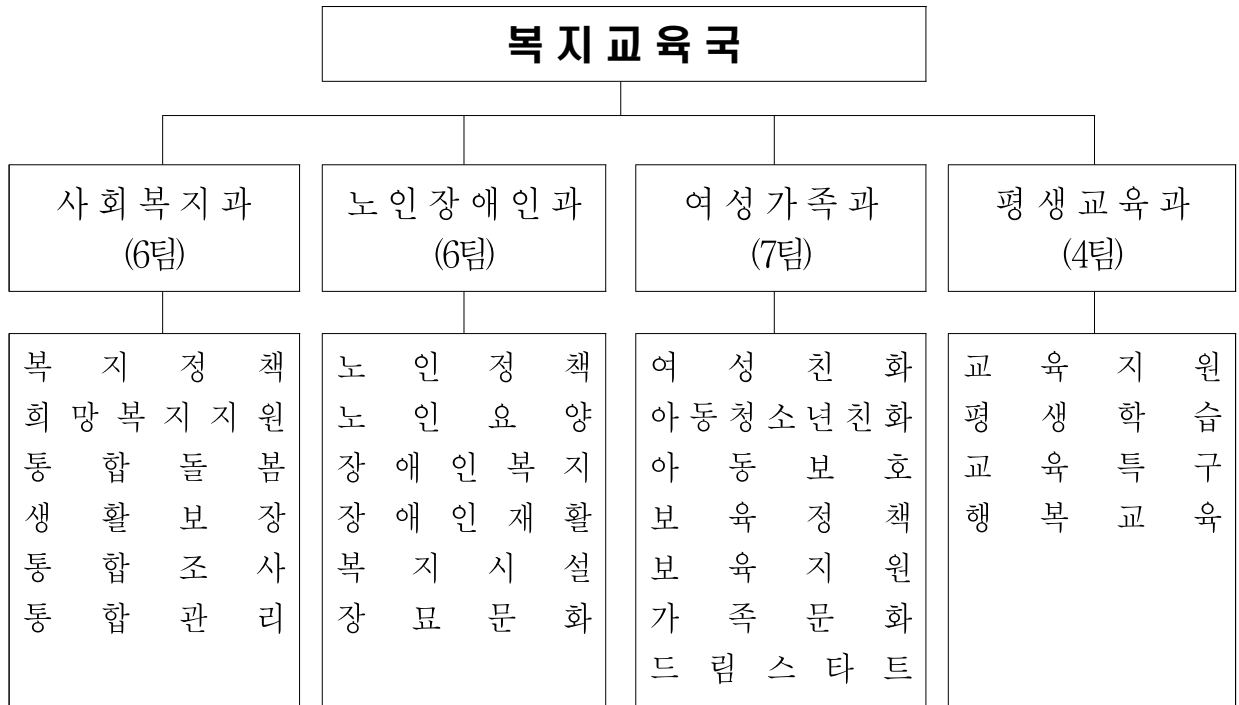

○ 정원/현원 : 120/120명

(2026. 1. 7.기준)

구 분	합계	일 반 직						전문 경력관	별정직	계약직
		4급	5급	6급	7급	8급	9급			
합 계	120/120	1/1	4/4	30/35	35/29	32/27	18/24			임기제 4
사회복지과	41/41	1/1	1/1	9/10	12/11	14/7	4/11			
노인장애인과	26/27		1/1	7/9	8/5	7/8	3/4			
여성가족과	37/38		1/1	10/9	12/10	7/10	7/8			임기제 3
평생교육과	16/14		1/1	4/7	3/3	4/2	4/1			임기제 1

2

부서별 주요업무

부 서 별	주 요 업 무
사 회 복 지 과	<ul style="list-style-type: none"> <li>○ 복지정책 종합계획수립, 보훈단체 및 복지관 운영지원, 협의체 운영지원</li> <li>○ 찾아가는 복지서비스 제공 및 통합사례 관리, 긴급복지 지원</li> <li>○ 의료·요양 통합돌봄 사업 추진</li> <li>○ 국민기초생활보장 수급자 지원 및 자활사업 추진</li> <li>○ 복지대상자 조사 결정 및 관리, 차세대사회보장정보시스템 운영관리</li> </ul>
노 인 장 애 인 과	<ul style="list-style-type: none"> <li>○ 노인일자리 및 사회활동 지원사업, 노인맞춤돌봄, 기초연금 등 지원</li> <li>○ 노인복지시설 및 단체 지원·관리</li> <li>○ 장애인복지 증진 및 시설·단체 지원</li> <li>○ 장애인일자리 지원</li> <li>○ 노인·장애인 복지시설 확충, 보장 및 복지 증진</li> <li>○ 영락공원(공설묘지, 화장장, 봉안당) 관리 및 운영</li> <li>○ 어르신문화체육센터 관리 및 운영</li> </ul>
여 성 가 족 과	<ul style="list-style-type: none"> <li>○ 양성평등정책 계획수립, 여성친화행복도시 조성 및 권익증진</li> <li>○ 아동·청소년이 행복하고 건강한 성장도시 조성</li> <li>○ 공공 중심의 아동학대 대응 및 아동보호 종합 지원체계 구축</li> <li>○ 아이와 부모가 행복한 영유아 보육도시 조성</li> <li>○ 여성문화회관 프로그램 운영</li> <li>○ 건강가정·다문화가족·외국인주민 맞춤형 서비스 지원</li> <li>○ 취약계층 아동의 건강한 성장 및 자립기반 조성</li> </ul>
평 생 교 육 과	<ul style="list-style-type: none"> <li>○ 초·중·고 교육경비 지원</li> <li>○ 평생학습 프로그램 개발 및 운영</li> <li>○ 테크니션스쿨 운영</li> <li>○ 교육국제화 특구 및 교육발전특구 사업 추진</li> <li>○ 시민외국어교육 및 여수학숙 운영</li> <li>○ 행복교육지원센터 프로그램 개발 및 운영</li> </ul>

### 3

### 주요 현황

○ 2026년도 복지분야 예산(일반회계 기준)

(단위: 백만 원)

계	기초생활 보장	취약계층 지원	보육,가족, 여성	노인 청소년	노동	보훈	주택	사회복지 일반	비율 (시총예산)
507,247	71,961	70,927	116,495	214,966	8,739	5,468	17,639	1,052	37.42% (1,355,535)

\* 증감추이(본예산 기준) : ('23년)490,830백만 원/31.54%, ('24년)505,633백만 원/34.69%, ('25년)505,176백만 원/37.39%

○ 복지대상자('25. 12. 31.기준)

(단위: 명)

계		기초생활수급		한부모가족		기초연금(노인)		장애인복지		기타 차상위 등	
세대	인원	세대	인원	세대	인원	세대	인원	세대	인원	세대	인원
57,155	74,615	10,679	14,071	1,161	2,916	37,461	48,917	4,678	4,884	3,176	3,827

\* 증감추이 : ('22년) 53,372세대 70,323명/ ('23년) 54,397세대 72,101명/ ('24년) 57,619세대 75,271명

○ 노인인구('25. 12. 31.기준)

(단위: 명)

65세 이상 노인인구	65세 이상 홀로 사는 노인								
	계			저소득(기초생활, 차상위)			일 반		
	계	남	여	계	남	여	계	남	여
66,699	66,699	29,852	36,847	6,584	2,202	4,382	60,115	27,650	32,465

\* 증감추이 : ('23년) 61,135명(22.5%), ('24년) 62,603(23.2%), ('25년) 66,699(25.3%)

○ 등록장애인('25. 12. 31.기준)

(단위: 명)

계	지 체	시 각	청 각	언 어	지 적	뇌 병 변	자 폐 성	정 신	신 장	기 타
17,071	7,852	1,783	2,616	118	1,561	1,461	245	477	666	292

\* 증감추이 : ('23년) 17,505명, ('24년) 17,313명, ('25년) 17,071명

○ 여성인구('25. 12. 31.기준)

(단위: 명, %)

전체인구	남	여	여성 비율	비고
263,284	133,842	129,442	49.16	

\* 증감추이 : ('21년) 135,212명, ('22년) 134,944명, ('23년) 133,342명, ('24년) 131,543명

○ 결혼이민자 현황('25. 12. 31.기준)

(단위: 명)

계	중국	베트남	필리핀	태국	일본	캄보디아	북미	우즈베키스탄	기타
859	247	241	114	74	73	21	15	10	64

\* 증감추이 : ('22년) 851명, ('23년) 839명, ('24년) 838명

○ 보훈단체 현황('25. 12. 31.기준)

(단위: 명)

계	상이군경 (전상/공상)	전몰순직 군경유족	전몰군경 미망인	무공 수훈자	고엽제 후유증자	6.25참전 유공자	월남전 참전자	특수임무 유공자	광복회
2,250	671	284	310	272	368	78	239	11 (명예회원 포함 133)	17

○ 사회복지 생활시설('25. 12. 31.기준)

(단위: 개소, 명)

계	노숙 인	노인			장애인			한센 시설	아동		청소년	여성
		공동생활 가	요양 정	요양공동 생활가정	거주	공동생활 가	단 거주시설		양육	공동생활 가		
67	1	3	26	10	6	6	1	1	2	4	2	5
1,354	51	10	861	85	149	21	7	18	70	20	13	49

○ 사회복지 이용시설('25. 12. 31.기준)

(단위: 개소)

계	사회복지		노인					장애인			아동			여성	
	중 사 복 지 관	합 회 관	자 활 센 터	노 인 복 지 관	경 로 당	재 가 노 인 시 설	재 가 요 양 관	노 인 자 리 자 원 기 관	장 애 인 복 지 관	직 업 재 활 중 심	다 함 께 돌 봄 센 터	지 역 아 동 센 터	어 린 집	여 성 복 지	다 문 화 실
836	4	2	3	532	54	61	1	1	17	6	40	109	4	2	

○ 장례식장 운영 현황('25. 12. 31.기준)

연번	종류	명칭	위치	운영 형태	대표자	연락처	영업개시 (최초)	빈소수	안치능력 (구)
계			9개소					40	64
1	전문	보람여수장례식장	소라면 무선로 339	직영	김기태외 2	684-4444	2017.01.04. (2016.05.12.)	6	6
2	병원	여수강남요양병원장례식장	진남로 15(충무동)	직영	나명재	810-1004 641-4444	2017.09.22.	3	6
3	전문	여성장례식장	신월로 435(신월동)	직영	황광성외 1	688-4444	2016.11.10. (2007.06.25)	6	8
4	병원	여성전남병원장례식장	광무1길 28-6(광무동)	임대	강원욱	642-4444	1997.12.03.	4	6
5	병원	여성제일병원장례식장	학동1길 24(학동)	직영	이유승외 3	692-4444	2019.01.04. (2009.12.29.)	5	6
6	전문	여성장례식장	좌수영로 749(봉계동)	직영	백종기	685-4444	2015.12.05.	4	6
7	병원	여성전남병원장례식장	무선로 95(선원동)	임대	박수로	691-4444	2017.06.28. (1999.12.21.)	3	10
8	전문	호랑이장례식장	신월로 438(신월동)	직영	김희병	641-0404	2012.01.01.	4	8
9	전문	경산장례식장	시청로 145(선원동)	직영	장정애외 1	681-4444	2022.02.03.	5	8



○ 영락공원 현황('25. 12. 31.기준)

시설구분	설치일자	면적 (m <sup>2</sup> )	처리능력 (기)	현 봉안수 (기)	관리자	운영방법	비고	
시립공설묘지	'87.07.10.	595,830	22,846기	20,446기	(재) 명산개발	위탁	'22.11.20. ~ '27.11.19.	
자연장지	'15.12.24.	4,019 잔디 2,496 수목 1,523	3,168기 잔디 2,496 수목 672	1,253기 잔디 615 수목 638	"	"	'24. 1. 1. ~ '27.11.19.	
화장장 (승화원)	'05.04.01.	1,655	20기/1일	-	여수시	직영		
봉안당	추모의집 I	'05.04.01.	1,134 (3층)	12,292기	10,992기	"	"	
	추모의집 II	'14.10.24.	2,948 (4층)	29,954기	18,337기	"	"	
	추모의집 II (별관/무연고)	'14.10.24.	252 (2층)	1,680기	607기	"	"	

○ 연도별 교육경비 지원 현황('25. 12. 31.기준)

(단위: 백만 원)

연도별	2019	2020	2021	2022	2023	2024	2025	2026
지원액	9,562	9,631	9,900	10,000	10,000	10,000	10,000	8,700

《 ※ 2026년 '행복교육지원센터' 예산 ⇒ 908백만 원 》

○ 18세 미만 아동 인구('25. 12. 31.기준)

(단위: 명)

전체인구	아동 수	전년도 대비	연간 출생아 수	비고
263,284	33,637	△4,163	1,101	

\* 증감추이 : ('21년) 39,572명, ('22년) 38,167명, ('23년) 36,829명, ('24년) 35,263명

○ 교육시설 현황('25. 12. 31.기준)

(단위: 개소)

구분	학 교 시 설							평생교육시설 신고·인가기관		평생교육 유관시설										
	소계	유치원	초등	중등	고등	대학	특수	소계	평생교육원	소계	공공시설	학교부설	문화시설	여성관련	청소년시설	복지시설	기업시설	시민단체	시설도서관	주민자치센터
290	153	63	48	24	15	2	1	9	9	128	8	2	2	5	9	14	1	17	46	24

## II. 2026년 시정목표 및 실천방향

### 시민이 행복한 복지교육도시

한차원 높은 함께 복지로 상생  
복지공동체 구현

어르신과 장애인이 행복한  
맞춤형 복지 실현

- ① 참여와 나눔으로 상생의 복지 공동체 구현
- ② 보훈의 의미를 기억하고 정신을 계승하기 위한 기반 마련
- ③ 주민 주도 복지안전망 확보로 모두가 행복한 여수 조성
- ④ 의료·요양 통합돌봄 지원으로 살던 곳에서 건강하고 안전한 삶 유지
- ⑤ 시민의 기본생활 보장 및 저소득층 자립지원

- ① 건강하고 안정된 노후생활 지원 기반 강화
- ② 편안한 노후 생활을 위한 노인요양시설 운영 지원
- ③ 장애인의 복지 체감도 제고를 위한 서비스 지원 강화
- ④ 장애인 인권보호 및 자립지원을 위한 시설서비스 제공
- ⑤ 건전한 노인여가활용을 위한 경로당 운영 활성화
- ⑥ 장사시설 운영의 내실화

여성과 가족 모두가 행복한  
여성친화 보육도시 조성

미래를 선도하는  
행복교육도시 조성

- ① 여성이 안전하고 일하기 좋은 친화도시 조성
- ② 아동·청소년 권리보장 및 보호체계 정착으로 건강한 성장 환경 조성
- ③ 맘 편히 맡길수 있는 안전한 보육환경 조성
- ④ 다양한 가족을 위한 보편적서비스 강화로 삶의 질 향상
- ⑤ 건강한 성장발달 도우미 드림스타트

- ① 촘촘한 교육복지, 지역에서 꽃피는 미래 인재 육성
- ② 시민 곁에 머무는 교육, 함께 성장하는 지역사회 조성
- ③ 지역 교육의 도약, 글로벌 인재 양성
- ④ 새로운 기회를 바라보는 창의·융합 교육 프로그램 강화

### III. 2026년 주요업무계획

---

---

#### 복 지 교 육 국

---

- ① 사회복지과
  - ② 노인장애인과
  - ③ 여성가족과
  - ④ 평생교육과
-



---

# 1. 사회복지과

---

## I. 핵심추진사업

1. 제6기 여수시 지역사회보장계획 수립 추진

## II. 신규시책사업

1. 「희망찬 가(家)」 우리동네 복지기동대 운영
2. 치료보다 예방, 물보다 섬으로! 「우리동네 구강주치의」

## III. 주요업무

1. 주민 주도로 실현하는 지역복지공동체
2. 국가유공자 예우와 지원강화로 보훈문화 확산
3. 지역 민간인적자원 활용 복지사각지대 해소
4. 민·관 협력 수요자 중심 맞춤형 복지서비스 제공
5. 지역과 함께 만드는 통합돌봄
6. 저소득층 기본생활 보장 및 자립지원
7. 건강한 삶 보장, 의료급여수급자 선정관리 및 지원
8. 맞춤형 안심복지 사회보장급여제공 통합조사
9. 공정하고 객관적인 복지대상자 자격관리

# 행정 여건 및 업무 정책 방향

## I

### 행정 여건

- ① 고령화 등 사회환경 급변에 따라 다양 복잡하며 예측불가능한 사회 문제 지속 대두
  - ▶ 지역사회 안심 돌봄체계 구축으로 사회문제 해결과 정주여건 향상
  - ▶ 통합 돌봄이 필요한 주민에게 욕구에 맞는 서비스(보건의료, 요양, 일상생활돌봄, 주거환경개선 등)를 지원하여 복지사각지대 해소
  - ▶ 민·관 협력사업 추진으로 지역사회 돌봄 안전망 구축
- ② 다양한 지역복지 문제 해결에 대한 공공복지의 한계성 극복을 위해 민·관 협력 필요
  - ▶ 복지위기가구 등 정부지원으로 해결되지 않는 다양한 복지욕구를 가진 대상자에게 민간자원 발굴 및 연계로 서비스 불균형 해소
  - ▶ 종합상담·통합사례관리 등을 지역주도 복지서비스와 연계하여 이용자 중심의 맞춤형 보건복지 서비스 통합 제공으로 복지 체감도 향상

## II

### 업무 정책방향

- ▣ 시민공감 복지정책 추진과 촘촘한 지원을 위한 복지인프라 확충
- ▣ 취약계층 맞춤형지원과 따뜻한 복지공동체 조성

- ① 맞춤형 복지실현 및 사회적 약자에 대한 체계적 관리
  - ▶ 대상자의 여건에 맞는 맞춤형 복지급여 지원
  - ▶ 다양한 일자리 제공 및 자산형성 지원을 통한 자립 안전망 구축
  - ▶ 의료급여의 정확한 자격관리 및 행려자 보호 등 보장성 강화
- ② 참여·소통을 통한 지역복지 역량 강화
  - ▶ 지역사회복지 민간 연계 활성화 및 지역사회보장협의체 운영 내실화
  - ▶ 다양한 복지욕구 충족을 위한 종합사회복지관 지원
  - ▶ 국가보훈대상자에 대한 예우와 지원 강화로 보훈문화 조성

- ③ 복지전달체계 혁신을 통한 시민이 이로운 복지서비스 구축
  - ▶ 의료·요양·돌봄 등 복합욕구가 있는 대상자를 중심에 두고 지역 자원 또는 서비스를 연계·통합하여 지원하는 모형 마련
  - ▶ 탈시설 및 지역사회 중심의 복지정책 전환을 통한 지역사회 돌봄 인프라 활성화
- ④ 찾아가는 보건복지서비스 제공 강화
  - ▶ 찾아가는 보건복지서비스 제공 강화로 복지 사각지대 해소
  - ▶ 읍·면·동 인적안전망 역량 강화를 통한 자생적 지역보호체계 구축
- ⑤ 복지대상자 행복맞춤 통합조사·관리
  - ▶ 국민기초생활보장급여 등 14개 분야 통합조사로 맞춤 서비스 제공
  - ▶ 기준 중위소득 상향에 따른 복지대상자 발굴로 복지혜택 확대
  - ▶ 사회보장급여 대상자(제외자 포함)에 대한 서비스연계 실시

# 1. 핵심 추진 사업

## 1 제6기 여수시 지역사회보장계획 수립 추진 핵심추진사업 복지정책팀

◇ 여수시에 대한 복지욕구와 지역사회에서 활용 가능한 복지자원 현황 분석으로 4년간(2027년 ~ 2030년) 우리 시 사회보장 전반에 대한 중장기 발전계획을 도출하고 지역 특성에 맞는 제6기 지역사회보장계획을 수립하고자 함  
※ 제5기 여수시 지역사회보장계획(2023년 ~ 2026년)

### □ 사업개요

- 추진기간 : 2026. 3. ~ 9.(7개월) ※ 적용기간 : '27.~'30.(4년 중기계획)
- 추진주체 : 여수시, 여수시지역사회보장협의체, 외부학술기관
- 추진방법 : 계획 수립 TF팀 구성 및 전문 학술기관 연구 용역
- 추진절차

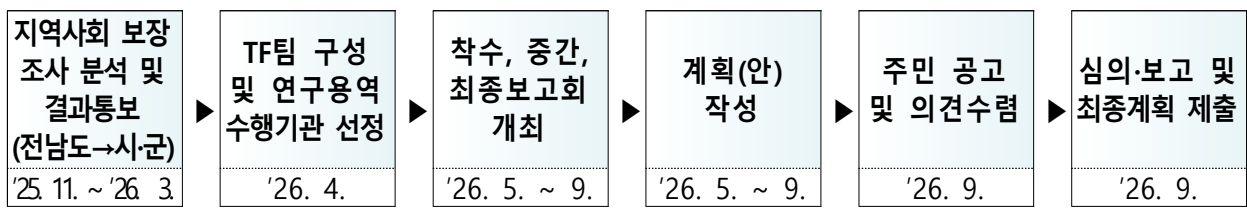

- 제6기 지역사회보장조사\* : '26년 3월 결과 통보(전라남도 통합발주 사업)
- \* 조사 결과 통보 이전 용역 과업 설정 및 계획(안) 수립 불가
- 내 용 : 지역사회보장조사를 통한 복지욕구·자원 등 여건 진단 및 전망 등
- 소요예산 : 50,000천원(시비) ※ 제5기 지역사회보장계획 용역비 : 44,000천원

### □ 추진계획

- 지역사회보장조사 결과통보(전남도→시·군) : '26. 3.
- 제6기 지역사회보장계획 추진계획 수립 : '26. 3.
- 제6기 지역사회보장계획 수립 용역 계약의뢰 및 체결 : '26. 4.
- 제6기 지역사회보장계획 수립 TF팀 구성 : '26. 4.
- 지역사회보장 계획안 마련 : '26. 5. ~ 8.
- 지역주민 의견수렴 및 협의체 검토·심의 : '26. 9.
- 지역사회보장계획 시 의회 보고 및 도 제출 : '26. 9.

◇ **여수시 지역사회보장계획 수립 내역**

- 제1기(2007~2010) : 지역사회연구소      - 제2기(2011~2014) 한영대학교 산학협력단
- 제3기(2015~2018) : 지역사회연구소      - 제4기(2019~2022) 전남대학교 산학협력단
- 제5기(2023~2026) : 남해안권발전연구소



## 2. 신규 시책사업

### 1 「희망찬 가(家)」 우리동네 복지기동대 운영

신규시책사업  
희망복지지원팀

- ◇ 민간 자원과의 협력을 통한 저소득층 아동의 열악한 주거환경을 개선하여 아동의 권리 보장 및 지속 가능한 복지 안전망 구축

#### □ 사업개요

- 사업기간 : 2026. 1. ~ 12.
- 대 상 : 저소득층 아동(기초생활수급자, 차상위, 장애인·기초연금 수급자의 자녀, 기타 읍·면·동장이 인정하는 저소득 위기 아동)
- 사업내용
  - (주거개선) 공부방 도배·장판 시공, 책상·의자·조명 등 학습 가구 설치 및 안전장치(창문, 콘센트 등) 보강
  - (민·관협력) 복지 기관(단체), 인적 안전망(우리동네 복지기동대 등), 시공업체
- 사 업 비 : 30백만 원(사회복지공동모금회 연계사업)

#### □ 추진계획

- 「희망찬 가(家)」 사업 추진 계획수립 : '26. 1.
- 업무 협약 체결 및 운영 : '26. 2.~11.
- 「희망찬 가(家)」 사업 홍보 및 대상자 발굴 : '26. 2~

#### □ 기대효과

- 민·관 협력을 통한 열악한 주거개선으로 아동의 교육권·주거권 보장 및 “한 아이를 키우려면 온 마을이 필요하다”는 교육 공동체 의식 강화

#### □ 연도별 투자계획

(단위 : 백만 원)

사업명	연차별 사업내역					
	총 계	2025년까지	2026년	2027년	2028년	이후
“희망찬 가(家)”	(총사업량) 80명	-	20	20	20	20
	(총사업비) 120	-	30	30	30	30

## 2 치료보다 예방, 물보다 섬으로 「우리동네 구강주치의」

신규시책사업  
통합돌봄팀

- ◇ 의료 접근성이 낮은 섬 지역 어르신들에게 예방적 치아관리 교육을 통해 구강관리 사각지대를 해소하고 건강한 노후 생활 지원

### □ 사업개요

- 사업기간 : 2026. 1. ~ 12.
- 대 상 : 섬 지역\* 거주 65세 이상 어르신 300명 \*남면, 화정면, 삼산면
- 협력기관 : 보건소(공중보건의 및 치위생사)
- 사업내용
  - 공보의·치위생사(보건지소)가 경로당(마을회관) 방문하여 구강교육\* 실시
    - \* 잇몸병 및 충치 예방법, 올바른 칫솔질, 식이조절 등 교육
  - 구강관리 물품(혀클리너, 치실, 틀니치약 등) 지원 및 사용법 안내
  - 유관부서·단체 섬복지 사업\*과 연계 추진(비정기)
    - \* 여수시지역사회보장협의체 ‘뱃길따라 희망실고’(복지정책팀) 등
- 사 업 비 : 10백만 원(고향사랑기금)

### □ 추진계획

- 사업대상 경로당 선정 및 보건지소 업무 협의 : '26. 2.
- 대상마을 일정 수립 후 방문 구강교육 실시 : '26. 3. ~ 11.
- 비정기사업(유관부서 연계) 계획수립 및 추진 : '26. 3. ~ 11.
- 사업성과 분석 및 향후 확대 여부 검토 : '26. 12.

### □ 기대효과

- 섬 지역 어르신의 구강건강 인식 제고 및 자가관리 능력 향상
- 구강질환 조기 발견으로 치료 접근성 향상 및 의료 사각지대 해소

### □ 연도별 투자계획

(단위 : 백만 원)

사업명	연차별 사업내역					
	총 계	2025년까지	2026년	2027년	2028년	이후
우리동네 구강주치의	(총사업량) 10개소	-	10개소	10개소	10개소	10개소
	(총사업비) 40	-	10	10	10	10

### 3. 주요업무

<b>1</b>	<b>주민 주도로 실현하는 지역복지공동체 활성화</b>	주요업무 복지정책팀
----------	--------------------------------	---------------

◇ 지역사회보장협의체를 기반으로 지역복지공동체를 운영하고 민관 협력 활성화를 통한 지속 가능한 복지사회 구현

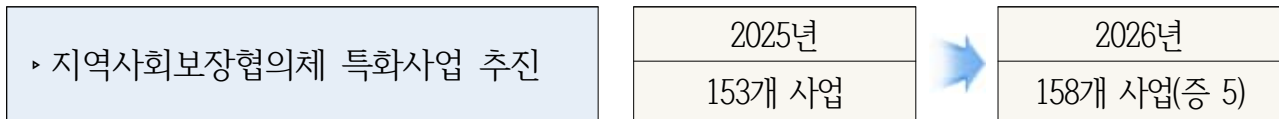

**사업개요**

- 기 간 : 연중
- 구성 및 기능

구 분	대표협의체	실무협의체	실무분과	읍면동협의체
위원수	30명	35명	7분과 85명	27개 협의체 514명
기 능	심의·지문	심의안건 사전협의, 조정, 실무분과 지원	분과 자체사업 추진 지역사회 보장계획 모니터링	복지사각지대 발굴 지원, 주민 주도 지역사회구축

○ 총사업비 : 399백만 원(도 10<sup>3%</sup>, 시 389<sup>97%</sup>)

**추진현황**

- 제11기 여수시지역사회보장협의체 구성 : '25. 9. ~ 10.
  - 대표협의체('25. 9. 8. ~ '27. 9. 7.), 실무협의체('25. 10. 28. ~ '27. 10. 27.)
- 제5기 지역사회보장계획 2026년 연차별 계획 수립 : '25. 11. 30.
  - \* 2024년 연차별 시행결과 보건복지부 주관 대면평가 참여('25. 8. 14.)
- 전남사회복지 공동모금회 등 연계사업 추진 : 410백만 원
- 읍면동 특화사업 추진 : 153개(620백만 원)
- 뱃길따라 희망신고 사업 추진 : 24개소(70백만 원)
- 행복한 나눔냉장고 추진 : 13개소(10백만 원)
- 지역사회보장협의체 위원 역량강화 사업 추진 : 1회(12백만 원)

## □ 추진계획

- 제5기 지역사회보장계획 2025년 시행결과 심의 : '26. 2.
- 지역사회보장계획 2026년 시행계획 모니터링 : 연중
- 읍면동 지역사회보장협의체 위원 찾아가는 역량 강화 교육 : 연중
- 여수시지역사회보장협의체 민·관 협력사업 추진 : 연중
- 읍면동 지역사회보장협의체 연합모금 및 특화사업 추진 : 연중
- 뱃길따라 희망신고 사업 추진 : 연중
- 협의체 활성화를 위한 역량강화 추진 : 연중
- 읍면동 지역사회보장협의체 위원 역량 강화 워크숍 : 연 1회

## □ 연도별 투자계획

(단위 : 백만 원)

사업명	연차별 사업내역					
	총 계	2025년까지	2026년	2027년	2028년	이후
지역사회보장 협의체 활성화	(총사업량) 28개소	28개소	28개소	28개소	28개소	28개소
	(총사업비) 1,961	341	399	403	407	411
	(도 비) 54	10	10	11	11	12
	(시 비) 1,907	331	389	392	396	399

- ◇ 국가보훈대상자 예우 강화로 명예롭고 안정적인 삶 지원
- ◇ 보훈단체 운영비 및 사업비 지원, 행사 참여 등을 통한 보훈 문화 확산

▶ 국가보훈사업 예산

2025년
5,307백만원



2026년
5,467백만원(증160)

※ 참전유공자 및 배우자 명예수당, 보훈명예수당 10개월분 편성, 추가소요액(847백만원) 1회 추경시 수립예정

## □ 사업개요

- 대 상 : 참전유공자, 국가보훈대상자, 보훈단체(9개 단체) 등
- 내 용 : 참전·보훈명예수당 및 위로금, 보훈단체운영비 및 사업비 지원, 보훈행사 추진, 현충시설 유지관리 등
- 총사업비 : 5,467백만 원(도 680, 시 4,787)

## □ 추진현황

- 6.25·월남참전 및 보훈명예수당 지급 : 3,026명 5,738백만 원
- 보훈단체 및 보훈회관 운영비 지원 : 9개 단체, 192백만 원
- 6월 호국보훈의 달 위문 및 기념식 행사 추진 : 53백만 원
- 보훈단체 호국순례 및 위안행사 등 추진 : 9개 단체, 101백만 원
- 독립유공자 선양사업 추진 및 의료비 지원 : 41백만 원
- 국가유공자 각종 위로금 지원(명절, 3.1절 등) : 56백만 원
- 현충시설(9개소) 및 보훈회관 기능보강사업 추진 : 87백만 원

## □ 추진계획

- 보훈단체 및 보훈회관 운영비 지원 : 연중
- 보훈단체 호국순례 및 위안행사 추진 : '26. 4.~
- 호국보훈의 달 위문 및 각종 기념식 행사 추진 : '26. 6.
- 국가유공자 각종 위로금 지원(명절, 3.1절 등) : 연중
- 독립유공자 선양사업 추진 및 의료비 지원 : 연중
- 현충시설 관리 및 유지보수 : 연중

## □ 연도별 투자계획

(단위 : 백만 원)

사업명	연차별 사업내역					
	총 계	2025년까지	2026년	2027년	2028년	이후
국가보훈대상자 예우 강화	(총 사업량) 15,430명	3,026명	3,056명	3,086명	3,116명	3146명
	(총 사업비) 31,818	6,268	6,314	6,364	6,412	6,460
	(도 비) 3,460	680	680	700	700	700
	(시 비) 28,358	5,588	5,634	5,664	5,712	5,760

### 3

## 지역 민간인적자원 활용 복지사각지대 해소

주요업무  
희망복지지원팀

- ◇ 지역사회 민간인적자원을 활용하여 복지사각지대를 발굴하고 긴급복지, 생활안정지원, 복지서비스 연계 강화로 시민의 복지체감도 향상

▶ 복지사각지대 발굴 및 연계

2025년

15,466명



2026년

15,566명(증 100)

### □ 사업개요

- 사업기간 : 2026. 1. ~ 12.(연중)
- 사업내용
  - 읍면동 찾아가는 보건복지서비스 운영
  - 위기가구 통합사례관리로 일상회복 지원
  - 긴급복지 지원(생계, 의료, 주거, 연료비, 기타)
  - 우리동네 복지기동대, 복지코디네이터, 명예사회복지공무원 등 인적자원운영
- 총사업비 : 4,555백만 원 (국 2,337<sup>51%</sup>, 군 257<sup>6%</sup>, 도 504<sup>11%</sup>, 시 1,292<sup>28%</sup> 기금 165<sup>4%</sup>)

### □ 추진현황

- 복지사각지대 및 위기가구 발굴·조사·지원 : 10,851세대
- 통합사례관리사업 등 찾아가는 보건복지서비스 운영 : 823세대 545백만 원
- 긴급복지 지원(생계, 의료, 주거, 연료비, 기타) : 3,792세대 3,350백만 원
- 우리동네 복지기동대, 복지코디네이터 등 인적자원 운영 : 2,112명 1,016백만 원

### □ 추진계획

- 복지사각지대 및 위기가구 발굴·조사·지원(1차~6차) : 연중
- 통합사례관리사업 인력운용 및 통합서비스 운영 : 연중
- 긴급복지(생계·의료·주거·연료비, 기타) 대상자 지원 : 연중
- 우리동네 복지기동대, 복지코디네이터 등 인적안전망 구성 및 운영 : 연중
- 찾아가는 보건복지서비스 모니터링 및 평가 : '26. 11.

□ 연도별 투자계획

(단위 : 백만 원)

사업명	연차별 사업내역					
	총 계	2025년까지	2026년	2027년	2028년	이후
지역 인적 안전망을 활용한 복지사각지대 해소	(총사업량) 77,730명	15,466명	15,566명	15,566명	15,566명	15,566명
	(총사업비) 23,131	4,911	4,555	4,555	4,555	4,555
	(국 비) 14,032	2,996	2,759	2,759	2,759	2,759
	(도 비) 2,556	540	504	504	504	504
	(시 비) 6,543	1,375	1,292	1,292	1,292	1,292



# 4

## 민관 협력 수요자 중심 맞춤형 복지서비스 제공

주요업무  
희망복지지원팀

- ◇ 공공·민간 자원의 발굴·연계로 수요자 맞춤형 복지서비스 제공
- ◇ 민간자원의 체계적 관리로 지역 ‘나눔문화’ 실천 및 ‘더불어 사는’ 분위기 조성

▶ 민관협력 및 서비스 연계건수

2025년  
90개/ 11,640건



2026년  
95개/ 11,940건  
(증5/ 증300)

### □ 사업개요

- 사업기간 : 2026. 1. ~ 12.(연중)
- 사업내용
  - 민간자원 발굴 및 후원 연계(전남공동모금회 등 지정기탁 및 배분)
  - 기부식품(푸드뱅크, 푸드마켓) 운영 및 제공
  - 지역자율형사회서비스 투자사업 등
- 총사업비 : 2,068백만 원(균 1,393<sup>67%</sup>, 도 195<sup>10%</sup>, 시 480<sup>23%</sup>)

### □ 추진현황

- 민간자원 발굴 및 연계 지원 : 90건, 850개 시설, 10,790명, 1,481백만 원
- 지역자율형 사회서비스 투자사업 : 20개 사업, 55개소, 1,791명, 1,990백만 원
- 기부식품 제공(푸드뱅크, 푸드마켓) 사업 운영: 3개소 78백만 원

### □ 추진계획

- 공공·민간 자원 발굴·연계로 맞춤형 서비스 제공 : 연중
- 전남사회복지공동모금회 지정기탁 및 배분사업 추진 : 연중
- 지역자율형 사회서비스 투자사업 제공기관 및 이용자 관리 : 연중
- 기부식품 제공(푸드뱅크, 푸드마켓) 사업 운영 및 지원 : 연중
- 「희망2027나눔 캠페인」 실시 : '26.12.~'27. 1.

### □ 연도별 투자계획

(단위 : 백만 원)

사업명	연차별 사업내역					
	총 계	2025년까지	2026년	2027년	2028년	이후
민·관 협력으로 따뜻한 사회 복지서비스 제공	(총사업량)68,355건	13,431건	13,731건	13,731건	13,731건	13,731건
	(사업비) 10,340	2,068	2,068	2,068	2,068	2,068
	(국비) 6,965	1,393	1,393	1,393	1,393	1,393
	(도비) 975	195	195	195	195	195
	(시비) 2,400	480	480	480	480	480

- ◇ 돌봄이 필요한 노인·장애인에게 의료와 요양·돌봄 서비스를 연계하여 살던 곳에서 건강하고 안전하게 생활할 수 있도록 지원

▶ 지역과 함께 만드는 통합돌봄

2025년
380명 5개 분야 21개 사업



2026년
500명 5개 분야 28개 사업

## □ 사업개요

- 사업기간 : 2026. 1. ~ 12.
- 사업대상
  - 의료·요양·돌봄 등 복합적인 지원을 필요로 하는 65세 이상 노인\*
  - 65세 미만 심한 장애인(지체, 뇌병변)
- \*장기요양재가급여자, 급성기·요양병원 등 퇴원환자, 노인맞춤돌봄대상자 등
- 사업인원 : 500명 (\*시범기간 '23~'25년 1,554명)
- 사업비 : 1,051백만 원 (국 526<sup>50%</sup>, 도 157<sup>15%</sup>, 시 368<sup>35%</sup>)
- 사업내용 : 5개 분야 28개 사업
  - (주요 서비스) 방문의료지원사업, 퇴원환자지역사회연계, 일상생활돌봄 주거환경개선, 케어안심주택 '포근휴'운영
  - (서비스 연계) 보건의료, 건강관리, 장기요양, 복지기동대, 노인맞춤돌봄, 장애인재활, 응급안전안심서비스, 다제약물관리 등
- 협력기관 : 국민건강보험공단, 국민연금공단, 지역사회보장협의체, 복지관 등

## □ 추진현황

- 「노인 의료·돌봄 통합지원 시범사업」 실행('23.~'25) : '25. 1.
- 장기요양 재택의료센터 설치 및 운영(1개소) : '25. 7.
- 「여수시 지역 돌봄 통합 지원 조례」 공포 : '25. 11.
- 통합돌봄지원사업(국비) 사회복지제도 신설 일괄협의(복지부) : '25. 11.
- 제1기 통합지원협의체 구성 : '25. 11.
- 26년 통합돌봄실행계획 수립 : '25. 11.
- 통합지원 관련기관 공모 및 선정 : '25. 12.
- 퇴원환자 지역사회연계 사업 의료기관 협약(4개소) : '26. 1.
- 여수시 의료·요양 통합돌봄 추진계획 수립 : '26. 1.

**추진계획**

○ 여수시 의료·요양 통합돌봄 대상자 승인 및 서비스 제공 : '26. 1.~

**연도별 투자계획**

(단위 : 백만 원)

사업명	연차별 사업내역					
	총 계	2025년까지	2026년	2027년	2028년	이후
지역과 함께 만드는 통합돌봄	(총사업량) 2,790명	380명	500명	560명	650명	700명
	(총사업비) 5,255	1,051	1,051	1,051	1,051	1,051
	(국 비) 2,630	526	526	526	526	526
	(도 비) 785	157	157	157	157	157
	(시 비) 1,840	368	368	368	368	368

## 6 저소득층 기본생활 보장 및 자립지원

주요업무  
생활보장팀

- ◇ 기초생활보장수급자의 가구 여건에 맞는 맞춤형급여 지원
- ◇ 저소득층의 자립지원 및 자산형성을 통한 자활사업 추진

▶ 국민기초생활보장 맞춤형 급여 지원

2025년

7,357세대



2026년

7,457세대(증 100)

### □ 사업개요

- 사업기간 : 연중
- 대 상 : 국민기초생활보장수급자 및 차상위계층 등
- 내 용 : 기초생계·해산·장제급여 지원, 자활사업, 노숙인 지원 등
- 총사업비 : 59,213백만 원(국 51,417<sup>87%</sup>, 도 5,000<sup>8%</sup>, 시 2,796<sup>5%</sup>)

### □ 추진현황

- 기초생계급여 지원 : 7,357세대/ 52,969백만 원
- 지역자활센터 운영 지원 : 2개소, 870백만 원
- 노숙인복지시설 운영 지원 및 행려자 구호 : 1개소/ 996백만 원
- 자산형성 통장사업(희망저축·청년내일 등) 지원 : 433명/ 1,029백만 원
- 저소득 주민 자녀 장학금 지급(저소득장학금) : 67명/ 50백만 원
- 저소득 주민 국민건강보험료 지원 : 3,719세대/ 572백만 원

### □ 추진계획

- 자활근로사업 위탁계약 체결 : '26. 1.
- 자산형성 통장사업 지원 사업 추진 : '26. 1./ 978백만 원
- 저소득주민 자녀 장학금 지원 사업 추진 : '26. 4./ 50백만 원
- 노숙인 생활 보장 및 재활 자립을 위한 지원 : 1개소/ 1,073백만 원
- 체계적인 자활지원서비스 제공으로 자립능력 향상 지원
  - \* 자활사업단(20개소), 읍면동(23개소) 운영 / 3,559백만 원
  - \* 지역자활센터 운영 지원(2개소, 823백만 원)

□ 연도별 투자계획

(단위 : 백만 원)

사업명	연차별 사업내역					
	총 계	2025년까지	2026년	2027년	2028년	이후
저소득층 기본생활보장 및 자립지원	(총사업량)36,378세대	7,357세대	7,457세대	7,557세대	7,657세대	7,757세대
	(총사업비) 307,894	56,618	59,213	61,617	64,021	66,425
	(국 비) 267,880	49,258	51,417	53,576	55,735	57,894
	(도 비) 25,965	5,095	5,000	5,145	5,290	5,435
	(시 비) 14,049	2,265	2,796	2,896	2,996	3,096

- ◇ 생활유지 능력이 없거나 경제적 형편이 어려운 시민에게 발생하는 의료문제 해결
- ◇ 질병·부상·출산 등 의료서비스 제공으로 시민의 삶의 질 향상

▶ 의료급여수급자 의료급여 지원

2025년  
8,438명



2026년  
8,488명(증 50)

## □ 사업개요

- 사업기간 : 연중
- 대 상 : 의료급여수급자 6,854세대 8,438명('25. 12. 31.기준)
- 내 용 : 진료비, 요양비, 본인부담금, 장애인 보조기기 지원, 사례관리 등
- 총사업비 : 5,397백만 원(국 673<sup>12%</sup>, 도 118<sup>2%</sup>, 시 4,606<sup>86%</sup>)

## □ 추진현황

- 의료급여수급자 진료비 지원(건강보험공단 예탁) : 4,402백만원
- 장애인보조기기, 건강생활유지비 잔액, 요양비 지급 등 : 11,202건/ 590백만원
- 재가 의료급여 사업 추진 : 52명/ 78백만원
- 의료급여수급자 사례관리 및 지원연계 : 1,554명/ 10,225건

## □ 향후계획

- 의료급여수급자 자격정비 및 관리 : 연중
- 장애인보조기기, 요양비 지급 등 : 연중/ 713백만원
- 의료급여수급자 사례관리 및 지원연계(연중) : 1,300명
- 의료급여 심의를 통한 의료급여일수 연장승인 : 매월, 12회

## □ 연도별 투자계획

(단위 : 백만 원)

사업명	연차별 사업내역					
	총 계	2025년까지	2026년	2027년	2028년	이후
의료급여 지원	(총사업량) 42,695	8,438명	8,488명	8,538명	8,588명	8,588명
	(총사업비) 29,737	5,397	5,397	5,960	6,060	6,060
	(국 비) 3,503	673	673	693	705	705
	(도 비) 612	118	118	121	123	123
	(시 비) 25,622	4,606	4,606	5,146	5,232	5,232

- ◇ 사회보장정보시스템을 통한 대상자 선정의 객관성·공정성·신속성 확보
- ◇ 정확한 조사에 따른 수요자 중심의 맞춤형 복지서비스 제공

▶ 사회보장급여 신청 조사  
(국민기초생활보장 외 13개 사업)

2025년  
15,000건



2026년  
15,500건

## □ 사업개요

- 기 간 : 2026. 1. ~ 12.(연중)
- 대 상 : 사회보장급여 신청자
- 내 용
  - 수급권자의 복지욕구, 소득·재산 및 생활실태에 관한 사항
  - 수급권자의 건강상태, 근로능력, 취업, 자활, 주거실태에 관한 사항
  - 부양의무자의 소득·재산, 부양능력, 실제 부양여부에 관한 사항
- 총사업비 : 2.2백만 원(시비)

## □ 추진현황

- 사회보장급여 신청자 자산 및 생활실태 조사 실시 완료 : 14,597건
  - 기초수급자 4,778건, 한부모가족 315건, 기초연금 5,223건 등
- 신규 가족관계 해체가구 생활보장심의위원회 심의 요청 : 208세대/316명
- 부적합자 긴급복지 등 타 보장 서비스 연계 지원 : 178세대
  - 긴급복지 60건, 사례관리 40건, 민간후원서비스 78건

## □ 추진계획

- 사회보장급여 신청자 자산 및 생활실태 조사 실시 : 연중
- 가족관계 해체가구 생활보장심의위원회 심의 요청 및 보호 : 연중
- 부적합자 긴급복지 및 사례관리, 민간자원 서비스 연계 : 연중
- 도서지역 찾아가는 방문조사 및 상담 추진 : 연중
- \* 사회보장급여 신청에 따른 제도 안내 및 상담, 애로사항 청취 등

## □ 연도별 투자계획

(단위 : 백만 원)

사업명	연차별 사업내역					
	총 계	2025년까지	2026년	2027년	2028년	2029년(이후)
복지대상자방문 (도서지역)	(총사업량) 188건	28건	40건	40건	40건	40건
	(총 사업비) 11	2.2	2.2	2.2	2.2	2.2
	(시 비) 11	2.2	2.2	2.2	2.2	2.2

- ◇ 차세대사회보장정보시스템 공적자료를 통한 대상자의 변동사항 확인·반영
- ◇ 정기 및 수시 확인조사로 수급자격·급여종류·급여액 등 적정관리

▶ 사회보장급여 통합 관리  
(국민기초생활보장 등 13개 사업)

2025년  
11,289건



2026년  
12,079건

## □ 사업개요

- 기 간 : 2026. 1. ~ 12.(연중)
- 대 상 : 13개종 사회보장급여 수급자 및 부양의무자 58,187세대 76,098명
- 내 용
  - 사회보장급여 수급자 및 부양의무자의 소득·재산 및 생활실태 확인
  - 사회보장급여 수급자 변동사항 정비 및 맞춤형 권리구제
- 총사업비 : 2.8백만원(시비)

## □ 추진현황

- 사회보장급여 월별 및 정기 확인조사 실시 : 9,444건
  - 월별 확인조사(연 6회)/ 정기 확인조사(연 2회) \* 월평균 787건
  - 보장증지 1,387(14%), 급여감소 2,522(27%), 급여증가 1,670(18%), 자격유지 3,865(41%)
- 사회보장급여 대상자 변동처리(수시) : 149,135건
- 가족관계 해체가구 생활보장심의위원회 심의 요청 : 40세대/52명
- 중저대상자 권리구제 및 타 보장 서비스 연계 지원 : 147세대
  - 공공서비스(긴급지원, 차상위본인부담경감 등) 50, 민간후원연계 97

## □ 추진계획

- 사회보장급여 대상자 월별 및 정기 확인조사 실시 : 연중
- 가족관계 해체가구 생활보장심의위원회 심의를 통한 권리구제 : 연중
- 중저위기가구 권리구제 및 타 보장 서비스 연계 지원 실시 : 연중
- 사회보장급여 대상자 인적정비 및 금융정보제공동의서 정비 : 연중

## □ 연도별 투자계획

(단위 : 백만 원)

사업명	연차별 사업내역					
	총 계	2025년까지	2026년	2027년	2028년	이후
사회보장급여 통합 관리	(총사업량) 64,739건	11,289건	12,079건	12,924건	13,828건	14,619건
	(총 사업비) 14	2.8	2.8	2.8	2.8	2.8
	(시 비) 14	2.8	2.8	2.8	2.8	2.8



## 4. 2026년 이렇게 바뀝니다.

I

### 달라지는 점

구 분	종 전	달라지는 내용	시 행 일
의료·돌봄 통합지원사업 대상자 확대	<ul style="list-style-type: none"> <li>○ 75세 이상 우선관리대상자*</li> <li>○ 65세 이상 장애인</li> <li>* 장기요양재가급여자, 등급외자, 노인맞춤돌봄 중점군, 퇴원환자</li> </ul>	<ul style="list-style-type: none"> <li>○ 65세 이상 노인</li> <li>○ 65세 미만 심한 장애인 (지체, 뇌병변)</li> <li>* (노인) 건강보험공단 통합판정 (장애인) 국민연금공단 종합판정</li> </ul>	'26.3.27.
기준중위소득 6.51% 인상, 기초생활보장 생계·의료급여 선정 기준 완화	<ul style="list-style-type: none"> <li>○ 생계급여(기준중위소득 32%) (4인기준) 195만 1,287원</li> <li>○ 의료급여(기준중위소득 40%) (4인기준) 243만 9,109원</li> </ul>	<ul style="list-style-type: none"> <li>○ 생계급여(기준중위소득 32%) (4인기준) 207만 8,316원</li> <li>○ 의료급여(기준중위소득 40%) (4인기준) 259만 7,895원</li> </ul>	'26.1.1.

II

### 지표로 보는 변화

분 야	사 업 명	정 량 목 표	
		2025년	2026년
복지	여수시지역사회보장협의체 특화사업 발굴	153개 사업	158개 사업(증 5)
	국가보훈사업 예산	5,307백만 원	5,467백만 원(증 160)
	지역 인적안전망을 활용한 복지사각지대 해소	15,466명	15,566명(증 100)
	민·관협력 및 서비스 연계	90개/ 11,640건	95개/ 11,940건 (증 5 / 증 300)
	의료·돌봄 통합지원서비스 연계	21개/ 380명	28개/ 500명 (증 7 / 증 120)
	국민기초생활보장 맞춤형 급여 지원	7,357세대	7,457세대(증 100)
	저소득층 의료급여 지원	8,438명	8,488명(증 50)
	사회보장급여 신청 조사 및 통합 관리	26,289건	27,579건



---

## 2. 노인장애인과

---

### I. 핵심추진사업

1. 동백노인복지관 건립 및 운영

### II. 신규시책사업

1. 굿모닝 여수, 은모닝 밥상, 건강 up!!
2. '함께살이' 장애인 맞춤 이동형 자립 지원

### III. 주요업무

1. 노인취업 교육지원 강화 추진
2. 어르신 사회활동과 일자리 참여 기회 확대
3. 저소득층 노인급식 사업 추진
4. 오손도손 보금자리사업 확대
5. 건강한 노후생활 지원을 위한 장기요양기관 운영
6. 장애인과 비장애인 모두가 더불어 사는 장애인복지 추진
7. 장애인 자립을 위한 복지시설 운영 및 일자리 창출
8. 경로당 운영 활성화 및 기능보강 사업
9. 장묘문화 정착 및 장사시설 운영 내실화

# 행정 여건 및 업무 정책 방향

## I

### 행정 여건

- ① 우리 시 초고령사회 기 진입과 장애인 인구 증가에 따른 돌봄정책 강화 필요
  - ▶ 시 전체 인구중 노인 인구 25.3%, 장애인 6.5%로 지속적인 증가에 따라 노인돌봄, 장기요양, 장애인활동지원 등 돌봄서비스의 다양화와 지원 확대
- ② 노인·장애인의 생활안정 및 사회참여 확대와 욕구의 다양화
  - ▶ 베이비부머 세대의 고령인구 진입에 따라 일자리사업 다양화
  - ▶ 다양한 사회적 역할을 수행할 수 있도록 사회활동참여 기회 제공
  - ▶ 여가활동, 일상생활 지원 등 복지서비스 향상을 위한 사회복지 인프라 확대

## II

### 업무 정책방향

- ▣ 노인과 장애인의 건강하고 안정된 생활을 위한 유형별 돌봄과 소득 지원 강화
- ▣ 사회복지시설 인프라 확충과 다양한 사회활동 참여기회 제공 및 확대

- ① 노인·장애인 돌봄안전망과 소득강화로 건강하고 안정된 생활지원
  - ▶ 기초연금, 장애인연금 및 수당 등 소득 보장을 위한 복지급여 지원확대
  - ▶ 오손도손보금자리, 맞춤형돌봄사업, 장기요양서비스 등 돌봄서비스 다양화
  - ▶ 장애인 자립생활, 생활안정지원, 일자리사업 등 맞춤형 서비스 제공
- ② 노인·장애인 복지시설 인프라 확충으로 다양한 참여공간 제공
  - ▶ 동백노인노인복지관 건립 공사 완공 및 운영
  - ▶ 노인요양시설 및 경로당 기능보강 지원사업(신축 및 개보수 등) 추진
  - ▶ 장애인복지시설 기능보강사업 및 운영 내실화
- ③ 장묘문화 조성 및 장사시설 운영 내실화 추진
  - ▶ 영락공원 묘지공원 대행 관리 및 시설물 정비, 추모객 편의시설 확충 등

# 1. 핵심 추진 사업

## 1 동백노인복지관 건립 및 운영 핵심추진사업 복지시설팀

◇ 원도심권 노인 여가활동 공간 부족을 해결하기 위해 노인복지관을 건립하여 어르신들의 활기차고 건강한 노후생활 도모

2018년 ~ 2021년	2021년 ~ 2023년	2024년 ~ 2026년
<ul style="list-style-type: none"> <li>노인복지관 건립 주민건의</li> <li>타당성 조사 및 기본계획 수립 용역 추진 등</li> </ul>	<ul style="list-style-type: none"> <li>기본 및 실시설계용역</li> <li>실시계획인가 사업인정</li> <li>토지수용 재결</li> </ul>	<ul style="list-style-type: none"> <li>공사 발주 및 착공</li> <li>건물 준공 및 개관(2026)</li> </ul>

### □ 사업개요

- 사업기간 : 2019.~2026.
- 위 치 : 여수시 관문동 855번지
- 규 모 : 연면적 2,138.74㎡(지상5층)/ 부지 2,257㎡(684평)
- 주요시설 : 사무실, 경로식당, 물리치료실, 다목적실, 체력단련실 등
- 총사업비 : 15,339백만 원(시비 8,037, 지방채 7,300, 도비 2)
  - 건립 : 부지매입비 3,644 공사비 9,228 설계비 403 감리비 1,384 시설부대비 등 34
  - ※ 운영: 자산취득비 330, 운영비 316('26년 제1회 추경 예산 확보 예정)



## □ 추진현황

- 타당성조사 및 기본계획수립 용역 추진 : '19. 2.~5.
- 지방재정투자심사, 공유재산관리계획 등 행정절차 이행 : '19. 9.~10.
- 여수시 도시관리계획 시설 결정(사회복지시설) : '20. 4. 9.
- 건축기획 용역 추진 : '21. 1.~6.
- 보상 협의 추진 : '21. 6.~'23. 8.
- 공공건축 건축기획심의 완료(여수시 건축위원회) : '21. 7. 26.
- 기본 및 실시설계 용역 착수 : '21. 12.
- 도시계획시설사업 실시계획 인가 : '22. 8. 11.
- 지장물 철거 공사 및 부지정리 완료 : '24. 2.
- 지방재정 투자심사 재심사 : '24. 9. 27.
- BF 등 예비인증 취득 : '24. 10. 29.
- 일상감사 및 계약심사 완료 및 건축허가 취득 : '24. 11.
- 여수시 원도심노인복지관 명칭 공모 확정 : '24. 11. 11.
- 동백노인복지관 신축공사 착공 : '24. 12. 11.
- 공사 및 용역 일시정지 : '25. 2. 3.
- 일시정지 해지 및 건축공사 변경계약 : '25. 4. 30.
- 설계의도 구현 및 폐기물 처리 용역 착수 : '25. 5.
- BF 등 본인증 용역 착수 : '25. 7. 16.
- 동백노인복지관 운영계획 수립 : '25. 8.
- 동백노인복지관 민간위탁 동의안 의회 상정 및 동의 : '25. 9.

## □ 향후계획

- 동백노인복지관 민간위탁 수탁자 공개모집 : '26. 1.
- 수탁자 선정심의위원회 구성 및 개최 : '26. 3.~4.
- 동백노인복지관 운영물품 및 운영비 예산 확보(2026년 1회추경) : '26. 4.
- 동백노인복지관 민간위탁 계약체결 : '26. 5.
- 동백노인복지관 준공 : '26. 6.
- 각 실별 운영물품 구입 및 배치 : '26. 6.~7.
- 동백노인복지관 개관 및 운영 : '26. 7.

□ 연도별 투자계획

(단위 : 백만 원)

사업명	연차별 사업내역					
	총 계	2025년까지	2026년	2027년	2028년	이후
동백 노인복지관 건설 및 운영	(총사업량) 1개소	행정절차 이행 및 착공	준공 및 운영	복지관 운영	복지관 운영	복지관 운영
	(총사업비) 17,290	12,787	2,552	632	650	669
	(도 비) 14	-	2	4	4	4
	(시 비) 17,276	12,787	2,550	628	646	665

## 2. 신규 시책사업

### 1 굿모닝 여수, 은모닝 밥상, 건강 up!!

신규시책사업  
노인정책팀

- ◇ 노인 일자리 공동체사업단의 민관 협력 기반한 지속 가능 일자리 창출
- ◇ 독거노인에게 균형잡힌 건강한 영양식단 제공 ‘약자복지’ 강화

#### □ 사업개요

- 기 간 : 2026. 1.~12.
- 대 상 : 380명\* \* 독거노인 도시락 300명(매주), 현장 식사 80명(매일)
- 사 업 비 : 260백만 원(국비 150, 시비 20 후원금 90)  
\* 한국인력개발원 초기투자비 지원사업 연계
- 운영기관 : 여수시니어클럽

#### □ 추진계획

- 노인일자리 사업량 배정(15명) : '25. 11.
- 공모사업 신청, 선정, 사업비 확보 : '26. 3.~5.
- 식당 인테리어 시설·설비 : '26. 5.~8.
- GS칼텍스와 협약 체결 및 수혜자 발굴 : '26. 6.
- 식당 개소 및 도시락 지원 : '26. 8.~12.

#### □ 기대효과

- 독거노인에게 균형잡힌 식사 제공으로 영양개선과 정서적 안정 도모
- GS칼텍스 등 지역 기업과의 협업을 통해 민관 사회 공헌 모델을 구축하고 지속 가능한 시니어 일자리 기반 마련

#### □ 연도별 투자계획

(단위 : 백만 원)

사업명	연차별 사업내역					
	총 계	2025년까지	2026년	2027년	2028년	이후
굿모닝 여수, 은모닝 밥상 건강 up!!	(총사업량) 1개소	1개소	1개소	1개소	1개소	1개소
	(총사업비) 860	-	260	200	200	200
	(국 비) 150	-	150	-	-	-
	(도 비) -	-	-	-	-	-
	(시 비) 20	-	20	-	-	-
	(기 타) 690	-	90	200	200	200



- ◇ 자립 정보 접근이 어려운 장애인을 위해 찾아가는 자립지원상담, 디지털 교육, 금융상담 등 실시로 자립 지원 사각지대 해소

## □ 사업개요

- 사업기간 : 2026. 1. ~ 12.
- 대 상 : 읍면동 및 섬 지역 거주 장애인 중 자립 지원이 필요하거나 거동이 어려운 자
- 운영기관 : 여수시장애인종합복지관(장애인종합지원팀)
- 사업내용 : 읍면동 및 섬 지역을 순회하며 자립지원상담, 디지털 교육, 금융상담, 정서지원, 재난안전교육 등 실시
- 사 업 비 : 190백만 원(시비 100%)

## □ 추진계획

- 장애인 맞춤형 이동형 자립지원사업 추진계획 수립 : '26. 1.
- 사업 대상자 발굴 및 추진 : 연중

## □ 기대효과

- 자립지원 사각지대 해소 및 사회관계망 확대로 고립 방지
- 장애인의 정서적 지원 등을 통한 자기주도성 강화 및 일상생활능력 향상

## □ 연도별 투자계획

(단위 : 백만 원)

사업명	연차별 사업내역					
	총 계	2025년까지	2026년	2027년	2028년	이후
장애인 맞춤 이동형 자립지원사업	(총사업량) 1개소	-	1개소	1개소	1개소	1개소
	(총사업비) 760	-	190	190	190	190
	(국 비) -	-	-	-	-	-
	(도 비) -	-	-	-	-	-
	(시 비) 760	-	190	190	190	190
	(기 타) -	-	-	-	-	-

### 3. 주요업무

<b>1</b>	<b>노인취업 교육지원 강화 추진</b>	주요업무 노인정책팀
----------	------------------------	---------------

- ◇ 어르신 및 은퇴자들의 재취업 능력 향상 및 기회 확대
- ◇ 맞춤형 노인 취업교육 지원을 통한 사회적 역할 수행

▶ 노인취업 교육 참여자 수	2025년	➔	2026년
	200명		300명

#### 사업개요

- 사업기간 : 2026. 1.~12.(연중)
- 참여인원 : 300명(60세 이상 중장년 및 65세 이상 어르신)
- 수행기관 : 여수시니어클럽
- 내 용 : 노인 적합 직종 및 맞춤형 취업(실무)교육·훈련, 취업상담 등
- 사 업 비 : 비예산

#### 추진현황

- '25년 일자리사업 참여자 교육(자체, 전문기관) 추진 : '25. 1.~7.  
\* 사업단별 맞춤형 실무, 안전교육 등 실시
- (사)전남경영자총협회중장년내일센터 취업교육 협약 체결 : '25. 3. 18.

#### 향후계획

- 시 교육부서(평생교육과) 취업희망분야 운영프로그램 참여 이수 : 연중
- 취업지원기관 교육(프로그램) 연계 추진 : 연중
- '26년 희망사업단 구성 운영 및 외부업체(구인처) 취업 연계, 맞춤형 취업교육 및 훈련(자격증 취득), 취업상담(사후) 지원 등 : 연중

#### 연도별 투자계획

(단위 : 백만 원)

사업명	연차별 사업내역					
	총 계	2025년까지	2026년	2027년	2028년	이후
노인취업 교육지원	(총사업량) 1,900명	200명	300명	400명	500명	500명
	(총사업비) -	-	-	-	-	-
	(국 비) -	-	-	-	-	-

◇ 활기차고 건강한 노후생활을 영위할 수 있도록 다양한 노인일자리 및 사회활동 참여기회 확대로 노후생활 보장 및 삶의 질 향상 도모

- ▶ 맞춤형 노인일자리 지원 확대
  - 다양한 일자리 발굴
  - 맞춤형 참여 지원
  - 역량 강화 및 협력 기반 구축

2025년
4개 유형 96개 사업
환경정화 등 단순 업무 위주
안전교육, 공공기관



2026년
전문성 강화, 역량활용 확대
(‘25년 27개→’26년 32개),
직무교육, 수요처 확대

□ 사업개요

- 사업기간 : 2026. 1.~12.(연중)
- 참여인원 : 8,147명(공익활동 6,877, 역량활용 986, 공동체 284)
- 사업유형 : 3개 유형\*/ 98개 사업
  - \* 노인공익활동 53, 노인역량활용 32, 공동체사업단 13
- ※ 노인역량활용사업 확대(‘25년) 27개 사업 → (‘26년) 32개 사업
- 수행기관 : 36개 기관(읍·면·동 27, 민간수행기관 8\*, 사회복지과 1)
  - \* (민간수행기관) 여수시니어클럽 1, 노인복지관 3, 종합사회복지관 3, 대한노인회 1
- 총사업비 : 34,387백만 원(국비 17,194<sup>50%</sup>, 도비 5,158<sup>15%</sup>, 시비 12,035<sup>35%</sup>)
  - ※ 본예산 반영 : 21,008백만 원(국비 10,504<sup>50%</sup>, 도비 3,151<sup>15%</sup>, 시비 7,353<sup>35%</sup>)

□ 추진현황

- 노인일자리 사업 추진(4개 유형, 96개 사업/ 37개 기관, 8,796명) : ’25. 1.~
- ’25년 민간수행기관 성과평가 및 ’26년 수행기관 모집·선정 : ’25. 11. 3.
- ’26년 노인일자리 및 사회활동사업 참여자 선발 : ’25. 12. 26.

□ 향후계획

- ’26년 노인일자리 및 사회활동 지원사업 발대식 개최 : ’26. 1. 7.
- ’26년 노인일자리 및 사회활동사업 추진 : ’26. 1.~12.
- ’26년 노인일자리사업 수행기관 만족도조사 및 성과 평가 : ’26. 12.

□ 연도별 투자계획

(단위 : 명, 백만 원)

사업명	연차별 사업내역					
	총 계	2025년까지	2026년	2027년	2028년	이후
노인일자리 및 사회활동 지원사업	(총사업량) 41,843	8,796	8,147	8,200	8,300	8,400
	(총사업비) 177,168	33,309	34,387	35,418	36,480	37,574
	(국 비) 88,392	16,462	17,194	17,709	18,240	18,787
	(도 비) 26,518	4,939	5,158	5,313	5,472	5,636
	(시 비) 62,258	11,908	12,035	12,396	12,768	13,151

### 3 저소득층 노인급식 사업 추진

주요업무  
노인정책팀

◇ 저소득층의 결식우려 어르신을 대상으로 무료급식을 제공하여 노인 건강 및 복지 증진 기여

▶ 급식대상 인원

2025년  
838명



2026년  
1,000명

#### □ 사업개요

- 운영기간 : 2026. 1. 1.~12. 31.(연중)
- 수행기관 : 5개소(여수시·동여수노인복지관, 문수·미평·소라종합사회복지관)
- 급식대상 : 저소득 노인 937명(국민기초생활수급 및 차상위계층 수급권자 등)
- 지원내용 : 주 5회 무료 급식(중식) 제공
- 급식단가 : 5,500원(1인/1식)
- 사업비 : 1,185백만 원(도비 237<sup>20%</sup>, 시비 948<sup>80%</sup>)

#### □ 추진현황

- '25년 경로식당 무료급식사업 지원(5개소, 838명) : '25. 1.~12.
- '26년 경로식당 무료급식 지원사업 추진계획 수립 : '25. 12.

#### □ 향후계획

- '26년 경로식당 무료급식 사업 추진 : '26. 1.~12.
- 경로식당 모니터링 및 지도·점검 : 수시
- 수요에 따른 무료급식 인원 연차적 확대 지원 : '26. ~ '27.

※ 동백노인복지관 건립에 따른 사업량 확대(2026년 6월 준공 예정)

#### □ 연도별 투자계획

(단위 : 백만 원)

사업명	연차별 사업내역					
	총 계	2025년까지	2026년	2027년	2028년	이후
저소득층 노인급식사업 확대	(총사업량) 5,198명	838명	1,000명	1,120명	1,120명	1,120명
	(총사업비) 6,972	1,167	1,185	1,540	1,540	1,540
	(도 비) 1,394	233	237	308	308	308
	(시 비) 5,568	934	938	1,232	1,232	1,232

◇ 공동체적 생활 환경 조성을 통한 고독사 예방 및 사회적 고립 완화

▶ 보금자리 개소 수

2025년

49개소



2026년

51개소

## □ 사업개요

- 관련근거 : 「여수시 노인공동생활 보금자리 설치 및 지원 조례」
- 사업기간 : 2023. 1. ~ 계속
- 등록기준 : 5인 이상 입주할 수 있는 여건을 갖춘 시설(경로당 등)
- 운영개소 : 51개소
- 지원내용 : 운영비\*, 여가프로그램 운영, 물품 지원 등
  - \* 운영비 : 개소당 연 3,000 ~ 3,600천원 이내(생활인원에 따라 차등 지원)
- 사업비 : 181백만 원(시비 100%)

## □ 추진현황

- '25년 보금자리 사업 상반기 모니터링 실시 : '25. 3.
- '25년 신규 희망 보금자리 신규 등록(4개소) : '25. 1. ~ 12.
- '26년 보금자리 사업 추진계획 수립 : '25. 12.

## □ 향후계획

- '26년 신규 희망 보금자리 수요조사 : '26. 1. ~ 12.
- 신규 희망 보금자리 신규 등록 : '26. 1. ~ 12.
- '26년 보금자리 사업 모니터링 실시 : 수시

## □ 연도별 투자계획

(단위 : 백만 원)

사업명	연차별 사업내역					
	총 계	2025년까지	2026년	2027년	2028년	이후
오손도손 보금자리	(총사업량) 51개소	49개소	51개소	51개소	51개소	51개소
	(총사업비) 906	182	181	181	181	181
	(시 비) 906	182	181	181	181	181

◇ 고령, 노인성 질환 등으로 일상생활이 어려운 어르신들에게 신체, 가사, 인지 활동지원 등의 서비스 제공을 위한 지원체계 마련으로 노후 생활안정 도모

▶ 노인복지시설 및 장기요양기관 관리 및 운영 지원	2025년	2026년
	156개소, 4,050명	161개소, 4,325명

## □ 사업개요

- 대 상 : 161개소(주거 3, 의료 40, 재가 53, 재가장기요양기관 65)
- 내 용 : 노인복지시설(주거, 요양, 재가) 관리 및 운영 지원
- 사 업 비 : 17,169백만 원(국비 515<sup>3%</sup>, 도비 4,464<sup>26%</sup>, 시비 12,190<sup>71%</sup>)

## □ 추진현황

- 장기요양기관 의료급여 부담금 지원(생활시설, 재가시설) : 156개소, 1337백만 원
- 노인요양시설 종사자 특별수당 지급(생활시설/ 5만원) : 33개소, 421백만 원
- 노인주간보호센터 종사자 특별수당 지급(주야간/ 2만원): 39개소, 104백만 원
- 노인요양시설 기능보강 사업 추진 : 2개소, 297백만 원
- 노인복지시설 설치 및 장기요양기관 지정 : 14개소

## □ 추진계획

- 장기요양기관 의료급여수급자 부담금 지원(생활, 재가시설) : '26. 1.~12.
- 장기요양기관 종사자 특별수당 지급 : 1,176명, 548백만 원
- 노인요양시설 기능보강 사업 추진 : 2개소, 531백만 원
- 노인의료·재가복지시설 설치 및 장기요양기관 지정 : '26. 1.~12.
- 노인복지시설(주거, 의료, 재가) 지도점검 실시 : 연 2회
- 장기요양기관 입소 신청 및 종사자 임면 처리 : '26. 1.~12.
- 장기요양기관 종사자 역량강화 워크숍 개최(10월) : 1회, 9백만 원

## □ 연도별 투자계획

(단위 : 백만 원)

사업명	연차별 사업내역					
	총 계	2025년까지	2026년	2027년	2028년	이후
장기요양 기관 운영	(총사업량) 830개소	156개소	161개소	166개소	171개소	176개소
	(총사업비) 90,845	16,169	17,169	18,169	19,169	20,169
	(국 비) 2,725	485	515	545	575	605
	(도 비) 23,620	4,204	4,464	4,724	4,984	5,244
	(시 비) 64,500	11,480	12,190	12,900	13,610	14,320

## 6

# 장애인과 비장애인 모두가 더불어 사는 장애인복지 추진

주요업무  
장애인복지팀

- ◇ 일상생활과 사회활동이 어려운 장애인에게 더 안정적인 생활을 할 수 있도록 생활안정 지원 및 자립생활 기반 조성

▶ 저소득층 장애인 생활안정 및 자립생활 지원

2025년  
46,503백만 원



2026년  
46,653백만 원

### □ 사업개요

- 사업기간 : 2026. 1.~12.(연중)
- 사업내용
  - 저소득층 장애인 생활안정 지원(장애연금·수당 등)
  - 등록장애인 사회서비스 이용권 지원(활동지원, 발달재활, 주간활동서비스 등)
  - 장애인단체 운영 활성화 지원
- 사업비 : 46,653백만 원(국비 29,203<sup>63%</sup>, 도비 4,659<sup>10%</sup>, 시비 12,791<sup>27%</sup>)

### □ 추진현황

- 저소득층 장애인 생활안정지원(장애수당·연금 등) : 5,583명
- 등록장애인 사회서비스 이용권 지원(활동지원, 발달재활 등) : 3,532명
- 장애인주차구역 위반 과태료 부과 : 2,500건
- 장애인단체 운영 활성화 지원 : 43개 사업

### □ 추진계획

- 저소득층 장애인 생활안정지원(장애연금·수당 등) : '26. 1.~12.
- 등록장애인 사회서비스 이용권 지원(활동지원, 발달재활 등) : '26. 1.~12.
- 장애인단체 운영 활성화 지원 : '26. 1.~12.
- 장애인주차구역 위반 민원처리 및 과태료 부과 : '26. 1.~12.

### □ 연도별 투자계획

(단위 : 백만 원)

사업명	연차별 사업내역					
	총 계	2025년까지	2026년	2027년	2028년	이후
장애인과 비장애인 모두가 더불어사는 장애인복지 추진	(사업량) 45,870명	9,120명	9,150명	9,180명	9,200명	9,220명
	(사업비) 241,495	46,503	46,653	47,993	49,432	50,914
	(국 비) 151,954	29,297	29,203	30,236	31,142	32,076
	(도 비) 24,142	4,650	4,659	4,799	4,943	5,091
	(시 비) 65,599	12,556	12,791	12,958	13,347	13,947

- ◇ 장애인의 인권보호와 권익을 위한 시설서비스 제공과 활발한 사회활동 지원으로 지역사회와의 유대 강화 및 자립·재활 촉진

▶ 장애인의 생활과 자립, 재활 지원

2025년  
32개소, 1,089명

2026년  
33개소, 1,112명

## □ 사업개요

- 대 상 : 32개소(거주 13, 한센 1, 재활 12, 지원센터 4, 체험홈 2)
- 내 용
  - 중증장애인 및 생활 형편이 어려운 장애인을 위한 거주시설 운영
  - 주간이용·직업재활시설 운영으로 장애인의 자립 및 직업 훈련 지원
  - 장애인종합복지관 등 장애인 이용시설 운영으로 장애인의 복지욕구 충족
- 사 업 비 : 19,161백만 원(국비 6,346<sup>33%</sup>, 도비 2,888<sup>15%</sup>, 시비 9,927<sup>52%</sup>)

## □ 추진현황

- 장애인 거주시설 및 한센시설 지원 : 14개소, 8,936백만 원
- 직업재활시설 운영 지원(보호작업장, 근로작업장) : 4개소, 1,745백만 원
- 지역사회재활시설 운영(복지관, 주간이용, 수어통역 등) : 8개소, 4,396백만 원
- 장애인 지원센터 및 체험홈 포함 운영 지원 : 6개소, 1,092백만 원
- 장애인 일자리사업 추진(46개소) : 251명, 2,992백만 원
- 무장애도시 조성 추진(베프로 등록, 이행사항 점검) : 11개 부서 22개 사업

## □ 향후계획

- 장애인 복지시설(주거·이용·직업재활) 운영 및 지원 관리 : '26. 1.~12.
- 장애인 복지시설 지도·점검(정기·수시) 실시 : 연 2회
- 장애인 일자리사업 추진(최중증 맞춤형 공공일자리 포함) : '26. 1.~12.
- 무장애도시 추진 및 이행 점검 : '26. 1.~12.

## □ 연도별 투자계획

(단위 : 백만 원)

사업명	연차별 사업내역					
	총 계	2025년	2026년	2027년	2028년	이후
장애인 생활과 자립, 재활 지원	(총사업량) 35개소	32개소	33개소	33개소	34개소	35개소
	(총사업비) 96,243	19,269	19,161	19,231	19,261	19,321
	(국 비) 31,760	6,359	6,323	6,346	6,356	6,376
	(도 비) 14,436	2,890	2,874	2,885	2,889	2,898
	(시 비) 50,047	10,020	9,964	10,000	10,016	10,047



- ◇ 지역 어르신들의 접근성이 높은 경로당 운영 활성화 및 기능 강화
- ◇ 건전한 여가활동 및 노인의 권익증진을 통한 지역사회 발전 기여

▶ 경로당 운영 활성화 및 기능 보강지원

2025년

4,928백만 원



2026년

3,569백만 원

## □ 사업개요

- 대 상 : 경로당 566개소 [등록 532(운영 530, 휴지 2), 미등록 34]
- 내 용 : 건전하고 건강한 노후생활 영위를 위한 맞춤형 서비스 제공
- 총사업비 : 3,569백만 원(국비 661<sup>18%</sup>, 도비 376<sup>11%</sup>, 시비 2,532<sup>71%</sup>)

## □ 추진현황

- 등록·미등록 경로당 지원(운영비, 냉난방비, 양곡 등) : 565개소, 2,225백만 원
- 경로당 활성화 사업 운영 : 80개소, 183백만 원
- 경로당 기능보강 사업(보수, 물품지원 등) : 330개소, 1,161백만 원

## □ 향후계획

- 등록·미등록 경로당 지원(운영비, 냉난방비, 양곡 등) : '26. 1.~12.
- 경로당 활성화 사업 운영(80개소) : '26. 1.~12.
- 경로당 기능보강 사업(보수, 물품지원 등) 수시 실시 : '26. 1.~12.
- 경로당 실태조사 및 기능보강사업 현장 확인 : 연중(수시)

## □ 연도별 투자계획

(단위 : 백만 원)

사업명	연차별 사업내역					
	총 계	2025년까지	2026년	2027년	2028년	이후
경로당 운영활성화 및 기능보강사업	(총사업량) 2,825개소	563개소	564개소	565개소	566개소	567개소
	(총사업비) 19,222	4,928	3,569	3,572	3,575	3,578
	(국 비) 3,349	699	661	662	663	664
	(도 비) 2,507	997	376	377	378	379
	(시 비) 13,366	3,232	2,532	2,533	2,534	2,535

- ◇ 선진 장사문화 정착과 장사시설 운영의 내실화를 위한 지속적인 시설정비 및 기능강화를 통한 이용자 편의 도모

### □ 사업개요

- 영락공원 승화원(화장장), 추모의 집(봉안당) 등 운영 및 시설보강
- 공설 장사시설 개선사업 추진
- 영락공원 주변마을(소라면 봉두3구) 지원사업 추진
- 총사업비: 1,238백만원(시비 100%)

### □ 추진현황

- 영락공원 시설 운영 및 기능보강·대행관리 등 : 602백만 원
- 영락공원 장사시설 개선 및 확충사업 : 100백만 원
- 추모의집Ⅱ(봉안당) 유골 안치단 구입 : 100백만 원
- 영락공원 주변마을 지원사업 : 303백만 원
- 영락공원 화장로 보수공사 : 133백만 원

### □ 향후계획

- 시설 운영 및 기능보강·대행관리 등 : '26. 1.~12.
- 영락공원 장사시설 개선 및 확충사업 : '26. 1.~12.
  - 영락공원 승화원 옹벽 보수 및 주차장 포장공사
  - 영락공원 승화원 앞 야외유족쉼터(그늘막) 설치
  - 공설묘지 지하수 관로시설 공사
- 추모의집Ⅱ(봉안당) 유골 안치단 구입 : '26. 3.
- 영락공원 주변마을 지원사업 : '26. 2.~4.
- 화장로 정기 보수공사(5기) : '26. 5.

### □ 연도별 투자계획

(단위 : 백만 원)

사업명	연차별 사업내역					
	총 계	2025년까지	2026년	2027년	2028년	이후
장사시설 운영 내실화	(총사업량) 1개소	1개소	1개소	1개소	1개소	1개소
	(총사업비) 8,659	1,759	1,238	1,150	1,300	1,150
	(국 비) 335	335	-	-	-	-
	(도 비) 43	43	-	-	-	-
	(시 비) 8,281	1,381	1,238	1,150	1,300	1,150

## 4. 2026년 이렇게 바꿉니다.

### I

### 달라지는 점

구 분	종 전	달라지는 내용	시 행 일
장애인 맞춤형 이동형 자립 지원		○ 읍면동 및 섬 지역 순회 이동형 자립지원 상담 실시	'26.1.
원도심권 노인복지관 운영	○ 원도심권 노인복지관 1개소 운영 - 동여수노인복지관 분관	○ 원도심권 노인복지관 2개소 운영 - 동여수노인복지관 분관 - 동백노인복지관('26.7. 개관)	'26.7.
여수시니어클럽 일자리 창출 및 노인영양개선사업	○ 정부지원 노인일자리 제공 및 소득 보충 - 도시락 생산·판매 사업	○ 굿모닝 여수, 은모닝 밥상, 힘 up! - 민관협력(민간자본 투입) 노인일자리 확대 - 독거노인 영양도시락 제공, 선순환 지역사회복지 실현	'26.8.

### II

### 지표로 보는 변화

분 야	사 업 명	정량 목표	
		2025년	2026년
보건복지	노인취업교육 참여자 수	200명	300명
	저소득층 노인급식 지원 확대	838명	1,000명
	오손도손 보금자리 사업 확대	48개소	50개소
	장기요양기관 운영 지원 확대	153개소 4,050명	161개소 4,325명



---

## 3. 여성가족과

---

### I. 핵심추진사업

1. 제22회 대한민국청소년박람회 개최

### II. 신규시책사업

1. 신나는 물속 한 걸음! 장애 청소년 생활수영 운영
2. 「아이 행복+ 여수형 영아 안심반」 운영

### III. 주요업무

1. 여성 사회참여 확대를 통한 양성평등문화 구현
2. 아동·청소년 권리 보장 및 건강한 성장 지원
3. 촘촘하고 든든한 아동보호 사회 안전망 구축
4. 보육 공공성 강화를 통한 보육서비스 향상
5. 영유아와 부모가 행복한 보육환경 조성
6. 내실있는 여성문화회관 학습 프로그램 운영
7. 건강가정·다문화가족 맞춤형 서비스 제공
8. 지역사회 아동의 건강한 성장과 발달 지원

# 행정 여건 및 업무 정책 방향

## I

### 행정 여건

- ① 사회적 약자에 대한 폭력 증가, 여성 경력 단절 심화
  - ▶ 폭력피해자에 대한 안전 강화와 사전 예방을 위한 여건 조성 필요
  - ▶ 생산인구 감소에 따른 여성의 경제활동 참여 중요성 증대
- ② 경제적 어려움과 가정 이탈 등 위기를 겪는 가족·청소년의 지원 수요 증가
  - ▶ 자녀 양육과 경제활동을 홀로 수행하는 한부모가족은 경제적 어려움이 크고 양육비 받지 못하는 경우가 여전히 많은 상황
  - ▶ 가정 밖·학교 밖 청소년, 고립·은둔 등 개개인 직면한 위기는 복잡·다양화
- ③ 저출산으로 문제로 인한 보육 체계 변화와 공공성 보육 서비스 강화
  - ▶ 공공성 보육 강화로 수요자 중심의 맞춤형 보육 서비스 제공
  - ▶ 안심하고 맡길 수 있는 보육시설 인프라 지원 방안 마련
- ④ 가족 다양성을 포용하고, 모든 가족의 안정적인 삶의 여건 보장 체계 구축 필요
  - ▶ 가족구성과 삶의 형태가 다양해지며 가족에 대한 가치관이 변화되고 있는 추세로 포용적 사회 환경 조성 필요

## II

### 업무 정책방향

- ▣ 여성과 가족 모두가 안전하고 행복한 여성 친화 보육도시 조성
- ▣ 여성의 사회참여와 가족 다양성을 존중하는 글로벌 건강가정 조성

- ① 여성의 사회참여 확대와 양성평등정책 추진
  - ▶ 여성친화도시 중점과제 및 성별영향평가 등 양성평등 정책 추진
  - ▶ 여성의 활동 역량 강화를 위한 경력 단절 여성 취업 및 사회활동 지원
  - ▶ 폭력 피해자 보호 및 취약계층의 안전·복지 강화
- ② 아동·청소년 권리보장 및 건강한 성장 지원
  - ▶ 아동친화도시 재인증 심사 절차 이행 및 중점과제 지속 추진
  - ▶ 아동·청소년 대상 시설 운영 지원 및 복지서비스 제공
  - ▶ 가출·위기 청소년 지원 및 청소년 유해환경 개선활동 추진

**③ 촘촘하고 든든한 아동보호 사회 안전망 구축**

- ▶ 아동학대 예방과 학대피해 아동 보호체계 강화로 안전하고 행복한 환경 조성
- ▶ 요보호 아동에 대한 보호 서비스 제공 및 사후관리로 사회안전망 구축

**④ 돌봄사각지대 해소를 위한 맞춤형 돌봄 환경서비스 조성**

- ▶ 다양화되는 돌봄 수요와 MZ세대 변화에 대응한 서비스 확대
- ▶ 건강한 성장을 위한 연령·시간대별 맞춤형 돌봄 환경 조성

**⑤ 영유아와 부모가 행복한 보육환경 조성**

- ▶ 가정양육아동 지원으로 부모 부담 완화 및 아동의 건강한 성장 환경 조성
- ▶ 공공형 등 우수 어린이집 지원으로 양질의 보육 인프라 확충
- ▶ 어린이집 안전 및 운영 전반 점검·관리 강화로 안심보육체계 구축

**⑥ 가족의 다양성 인식과 평등 확산을 위한 맞춤형 서비스 지원**

- ▶ 건강가정·다문화가족·외국인주민에게 한 곳에서 원스톱 서비스 지원
- ▶ 다양한 가족 포용을 위한 지역사회 중심의 소통하는 열린공동체 구축

**⑦ 취약계층 아동의 신체·정서적 안정을 통한 건강한 성장과 발달 도모**

- ▶ 맞춤형 통합서비스 제공으로 개개인의 능력 함양과 공평한 출발 기회 제공
- ▶ 지역사회 내 아동 돌봄의 사각지대 해소 및 예방적 기능 확대

# 1. 핵심 추진 사업

## 1 제22회 대한민국청소년박람회 개최

핵심추진사업  
아동청소년친화팀

- ◇ 청소년의 자유롭고 미래지향적인 의식을 높이고 청소년정책에 대한 국민적 관심과 참여를 확산시키기 위해 대한민국청소년박람회 개최
- ◇ 2026 여수세계섬박람회 성공 개최를 위한 홍보 및 분위기 조성에 기여

### □ 사업개요

- 행사명 : 제22회 대한민국청소년박람회  
(슬로건 : '여수의 바람을 타고, K-청소년의 꿈을 날리다!')
- 행사기간 : 2026. 5. 28.(목)~5. 30.(토) (예정)
- 행사장소 : 여수세계박람회장 일원
- 참여인원 : 116,000여 명(청소년, 청소년지도자, 시민 등)
- 주최/주관: 여성가족부·전라남도·여수시/ 수행기관 추후 공모선정
- 주요내용 : 기념식, 청소년 체험(참여)프로그램, 전남도 청소년박람회 연계 행사 등
- 사업비 : 930백만원(국비 465<sup>50%</sup>, 도비 232.5<sup>25%</sup>, 시비 232.5<sup>25%</sup>)

### □ 추진현황

- 제22회 대한민국청소년박람회 공동주최기관 통보 : '25. 5. 13
- 제22회 대한민국청소년박람회 행사기 전수 : '25. 5. 23.
- 박람회 행사 추진 전담 인력 충원 방침 결재 : '25. 9.
- 전담 인력 충원 총무과(인사팀) 요청 : '25. 10.
- 청소년박람회 사업비 2026년 본 예산 반영 : '25. 11.
- 제22회 대한민국청소년박람회 준비사항 실무회의\* : '25. 12. 30.

\* 실무회의 참석 : 성평등가족부, 전라남도, 여수시 등

### □ 향후계획

- 제22회 대한민국청소년박람회 TF팀 구성 및 운영 : '26. 1.
- 박람회 세부 추진 계획 수립(성평등가족부) : '26. 1.
- 제22회 대한민국청소년박람회 추진계획 수립 : '26. 2.
- 제22회 대한민국청소년박람회 개최 : '26. 5.



**문제점 및 대책**

- 제22회 대한민국 청소년박람회 개최에 따른 사전 준비와 행사 추진 시 현재 이동청소년친화팀 기존 직원들의 업무 과중으로 행사 준비 등 사업 추진에 어려움이 예상됨
- 총무과 인사팀 협의를 통해 청소년박람회 행사 추진을 위한 전담팀, 전담 인력 충원 \* 2017년 대한민국청소년박람회 여수 개최 시 전담 TF팀 구성 운영

**연도별 투자계획**

(단위 : 백만 원)

사업명	연차별 사업내역					
	총 계	2025년까지	2026년	2027년	2028년	이후
제22회 대한민국 청소년 박람회	(총사업량) 1개소	-	1개소	-	-	-
	(총사업비) 930	-	930	-	-	-
	(국 비) 465	-	465	-	-	-
	(도 비) 232.5	-	232.5	-	-	-
	(시 비) 232.5	-	232.5	-	-	-
	(기 타) -	-	0	-	-	-

## 2. 신규 시책사업

### 1 신나는 물속 한 걸음! 장애 청소년 생활수영 운영 신규시책사업 아동청소년친화팀

- ◇ 장애 청소년에게 특화된(자원봉사자 1:1 매칭) 생존수영 교육의 기회 제공과 수중에서 다양한 경험을 통해 수상 안전사고를 예방하고 대처할 수 있는 능력을 함양

#### □ 사업개요

- 기 간 : 2026. 1.~12.
- 대 상 : 관내 장애 청소년
- 목표인원 : 100명(회차당 10명/ 5회 이내 강습)
- 수행기관 : 여수시청소년해양교육원(파트너십: 교육지원청, 여수시체육회)
- 프로그램 구성
  - 환경 적응하기 (30분): 샤워, 환복, 구명조끼 착용, 수영장 둘러보기
  - 물과 친해지기 (60분): 낮은 수심 적응, 공 찾기, 깊은 수심 체험
  - 물에 떠보기 (30분): 점프, 앞새뜨기, 마무리 샤워 등

#### □ 추진계획

- 장애 청소년 생활수영 운영 홍보 : '26. 1.~ '26. 6.
- 신청자 및 자원봉사자(1:1매칭) 모집 : 수시
- 장애 청소년 생활수영 교육 실시 : '26. 9.~12.

#### □ 기대효과

- 장애 청소년에게 수중에서 다양한 경험을 제공하여 수상안전 사고 예방 및 대처 능력 함양
- 2026여수세계섬박람회의 슬로건 '섬, 바다와 미래를 잇다'를 실현하는 장애 포용 프로그램을 통해, 모두가 함께하는 해양안전교육도시 구현

#### □ 연도별 투자계획 : 비예산

- ◇ 정부의 0세아 교사 대비 아동 비율 개선 정책에 선제 대응하기 위해 1세아 및 장애 아동 교사 대 아동비율을 조정하여 교사의 업무 부담을 줄이고 아동들에게 더 나은 보육환경을 제공하여 부모가 안심하고 자녀를 맡길 수 있는 보육 인프라 구축

## □ 사업개요

- 사업기간 : 2026. 3. ~ 계속
- 사업대상 : 109개 어린이집
  - 1세반 교사 대 아동비율 1:5 → 1:3~4로 축소 운영하는 반(1개반)
  - 장애아반 교사 대 아동비율 1:3 → 1:2로 축소 운영하는 반(전체반)
  - \* '26년도 교육부 0세반 교사 대 아동 비율 조정사업 추진(1:3 → 1:2 ~ 1:1)
- 지원내용 : 1세 및 장애아 영아 안심반 운영시 보육료 1명분 지원
- 지원금액

구 분	시설유형	지원반수	지원액	비고
1세아 반	전체어린이집	1개반	515,000원	
장애아 반	장애아반 운영 어린이집	전체반	634,000원	

- 사 업 비 : 875,000천원(시비 100%)

## □ 추진계획

- 아이 행복+ 여수형 영아 안심반 지원 계획 수립 : '26. 1.
- 아이 행복+ 여수형 영아 안심반 보조금 신청 및 지급 : '26. 2. ~ 3.

## □ 기대효과

- 보육서비스 품질 제고로 영아·부모·보육교사·어린이집의 보육정책 체감도 향상
- 보육교사 1인당 적정 아동 케어로 아동의 정서 안정 및 건강한 성장 기여
- 질적 보육환경 향상으로 정주 여건 개선

## □ 연도별 투자계획

(단위 : 백만 원)

사업명	연차별 사업내역					
	총 계	2025년까지	2026년	2027년	2028년	이후
아이 행복+ 여수형 영아안심반 운영	(총사업량) 789반	-	135반	218반	218반	218반
	(총사업비) 4,427	-	875	1,184	1,184	1,184
	(시 비) 4,427	-	875	1,184	1,184	1,184

### 3. 주요업무

#### 1 여성 사회참여 확대를 통한 양성평등문화 구현 주요업무 여성친화팀

- ◇ 여성 권익 증진과 사회참여 확대를 통한 양성평등 문화 정착
- ◇ 누구나 안심하고 누릴 수 있는 여성친화도시 조성

▶ 여성친화도시 조성사업 추진 ▶ 경력단절 여성 취·창업 연계 (직업교육, 취업교육, 재취업 교육)	2025년 ▶ 19개 부서 69개 사업 ▶ 1,340건	2026년 ▶ 20개 부서 70개 사업 ▶ 1,400건
--	--------------------------------------	--------------------------------------

#### □ 사업개요

- 사업기간 : 2026. 1.~12.
- 내 용
  - 양성평등정책 및 여성친화도시 5대 영역별 중점과제 지속 추진
  - 경력단절여성 취업지원 교육프로그램 운영 및 취·창업 연계 지원
  - 저소득 한부모가족 보호지원, 가정폭력·성폭력·성매매피해자 관련 시설 운영 지원
- 사 업 비 : 8,526백만 원(국비 4,595<sup>54%</sup>, 도비 1,137<sup>13%</sup>, 시비 2,794<sup>33%</sup>)

#### □ 추진현황

- 여성친화도시 및 양성평등정책 추진 : 6개 사업, 131백만 원
- 양성평등기금 지원 사업 추진 : 공모사업, 50백만 원
- 여성직업능력 강화와 취업연계 지원 : 1,340건, 1,670백만 원
- 여성폭력 피해자 보호 지원 등 : 9개소, 3,006백만 원
- 저소득 한부모 가족 지원사업 추진 : 1,604명, 4,241백만 원

#### □ 향후계획

- 여성친화도시 및 양성평등정책 추진 : '26. 1.~12.
- 경력보유여성 직업교육 훈련 및 취·창업지원 : '26. 1.~12.
- 여성폭력 피해자 안정 보호를 위한 지원(9개소): '26. 1.~12.
- 저소득 한부모가족 생활 안정 지원 : '26. 1.~12.
- 전남 여성일자리박람회 취업연계 및 사후관리 : '26. 4. ~ 11.
- 양성평등주간 기념 행사 추진 : '26. 9.

#### □ 연도별 투자계획

(단위 : 백만 원)

사업명	연차별 사업내역					
	총 계	2025년까지	2026년	2027년	2028년	이후
여성 사회참여 확대를 통한 양성평등문화 구현	(총사업량) 349사업	69개 사업	70개 사업	70개 사업	70개 사업	70개 사업
	(총사업비) 42,514	8,410	8,526	8,526	8,526	8,526
	(국 비) 22,922	4,542	4,595	4,595	4,595	4,595
	(도 비) 5,629	1,081	1,137	1,137	1,137	1,137
	(시 비) 13,963	2,787	2,794	2,794	2,794	2,794

- ◇ 아동의 권리를 보장하고 복지 증진을 통한 아동이 행복한 도시 구현
- ◇ 청소년이 건강하게 성장할 수 있는 사회 환경 구축 및 문화 활동 공간 조성

- ▶ 유니세프 아동친화도시 조성
- ▶ 청소년시설 운영 활성화

- 2025년
- ▶ 상위단계 인증을 위한 아동친화 시책 추진
  - ▶ 시설 환경개선 추진 및 특성화 프로그램 개발



- 2026년
- ▶ 아동친화 시책 성과분석 및 4개년 계획 수립
  - ▶ 섬박람회 연관 시설별 특성화 프로그램 추진

□ 사업개요

- 사업기간 : 2026. 1.~12.
- 내 용
  - 아동친화도시 시책 성과분석을 통한 4개년(2028~2031) 기본계획 수립
  - 아동이 건강하고 행복한 성장을 위한 사회·경제·정서적 지원
  - 청소년시설의 섬박람회 연관 프로그램 운영 등 청소년 주도성 강화
- 사업비 : 22,319백만 원(국비 12,483<sup>56%</sup>, 도비 2,416<sup>11%</sup>, 시비 7,420<sup>33%</sup>)

□ 추진현황

- 유니세프 아동친화도시 시책 추진 : 27개, 24백만 원
- 아동급식 및 아동수당 지원 : 129,608명, 14,420백만 원
- 아동·청소년(생활, 이용)시설 운영 지원 : 19개소, 5,478백만 원
- 아동·청소년시설 프로그램 운영 등 지원 : 14개, 2,633백만 원
- 청소년 유해환경 개선 활동 및 안전망 구축 : 3개소, 260백만 원

□ 향후계획

- 아동친화도시 중점과제(27개 사업) 점검 및 아동참여기구 운영 : '26. 1.~12.
- 아동·청소년(생활, 이용)시설 운영 지원(19개소/5,478백만원) : '26. 1.~12.
- 학교밖 고위기청소년 지원 및 청소년프로그램 운영 : '26. 1.~12.
- 아동친화도시 4개년(2028~2031) 추진계획 수립 : '26. 1.~12.
- 제104회 어린이날 기념 및 민속놀이 한마당 행사 : '26. 5.
- 제22회 대한민국청소년박람회 개최 : '26. 5.

□ 연도별 투자계획

(단위 : 백만 원)

사업명	연차별 사업내역					
	총 계	2025년	2026년	2027년	2028년	이후
아동·청소년 권리보장 및 건강한 성장 지원	(총사업량) 210개 사업	42개 사업	42개 사업	42개 사업	42개 사업	42개 사업
	(총사업비) 112,423	23,147	22,319	22,319	22,319	22,319
	(국 비) 62,387	12,455	12,483	12,483	12,483	12,483
	(도 비) 11,968	2,304	2,416	2,416	2,416	2,416
	(시 비) 38,068	8,388	7,420	7,420	7,420	7,420

- ◇ 요보호 아동 맞춤형 통합서비스 제공 및 촉촉한 사후관리로 건강한 성장 도모
- ◇ 아동학대 예방과 피해 아동 공적 책임성 강화로 든든한 사회 안전망 구축

▶ 보호대상아동 안전과 건강한 양육환경 조성을 위한 공공 보호체계 강화

2025년

- ▶ 아동학대 신속 대응 및 피해 아동 적극적인 보호
- ▶ 요보호아동 맞춤형 서비스 제공 및 중점 사후관리

2026년

- ▶ 아동학대 선제적 지원 및 조기 발굴 공적 보호체계 활성화
- ▶ 아동의 최상의 이익을 위한 예방적 통합서비스 제공

□ 사업개요

- 기 간 : 2026. 1.~12.
- 대 상 : 24세 미만 보호대상아동
- 내 용
  - 요보호아동 맞춤형 통합서비스 제공과 자립준비청년 자립지원 내실화 추진
  - 보호·양육이 필요한 위기아동 안전한 일시 및 장기 생활시설 운영 지원
  - 아동학대 신속한 적기 대응 및 선제적 예방과 유관기관 간 협력체계 강화
- 사 업 비 : 5,876백만 원(국비 887<sup>15%</sup>, 도비 657<sup>11%</sup>, 시비 4,332<sup>74%</sup>)

□ 추진현황

- 아동생활시설 운영 지원(양육시설 2, 공동생활가정 4) : 6개소, 4,627백만 원
- 가정위탁보호 및 가정입양 아동 지원 : 126명, 461백만 원
- 자립준비청년 자립수당 및 자립정착금 지원 : 65명, 393백만 원
- 아동학대 예방 및 아동 보호 지원 : 6개 사업, 67백만 원
- 아동보호전담사업 추진(양육상황 점검 등) : 2개 사업, 125백만 원

□ 향후계획

- 가정위탁보호 및 가정입양 아동 촉촉한 돌봄 지원(119명, 725백만 원) : '26. 1.~12.
- 안정적 사회정착을 위한 자립준비청년 자립지원(64명, 508백만 원) : '26. 1.~12.
- 아동생활시설 원활한 운영 지원(6개소, 4,556백만 원) 및 지도·점검(2회) : '26. 1.~12.
- 아동학대 대응 유관기관 협력체계 운영 강화(위원회 등, 87백 만원) : '26. 1.~12.
- 아동학대 선제적 예방 교육 및 캠페인 활동 추진(6개 사업, 21회) : '26. 1.~12.

□ 연도별 투자계획

(단위 : 백만 원)

사업명	연차별 사업내역					
	총 계	2025년까지	2026년	2027년	2028년	이후
촉촉하고 든든한 아동보호 사회안전망 구축	(총사업량) 95개 사업	19개 사업	20개 사업	20개 사업	20개 사업	20개 사업
	(총사업비) 29,462	5,859	5,876	5,892	5,909	5,926
	(국 비) 4,450	884	887	890	893	896
	(도 비) 3,295	655	657	659	661	663
	(시 비) 21,717	4,320	4,346	4,357	4,370	4,382

# 4

## 보육 공공성 강화를 통한 보육서비스 향상

주요업무  
보육정책팀

- ◇ 보육의 공공성 강화를 통해 수준 높은 보육서비스 제공
- ◇ 아이낳고 키우기 좋은 양육 환경 조성으로 정주여건 개선

▶ 공공 보육서비스 확대(개선) 지원	2025년	2026년
	공공형 어린이집 선정 지원 16개소	공공형 어린이집 선정 지원 19개소

### □ 사업개요

- 사업기간 : 2026. 1.~12.
- 사업내용
  - 육아종합지원센터 운영 활성화 및 기능 강화
    - \* 대체교사 파견, 부모상담 및 육아정보지원서비스, 부모교육 등 지원
  - 공공형·여수형·열린·긴급주말돌봄 어린이집 지원
  - 공공형 실내놀이터 운영 및 어린이집 기능보강사업 추진
  - 전라남도-여수시 출생기본소득 지급
- 사업비 : 4,185백만 원(국비 329<sup>8%</sup>, 도비 1,726<sup>41%</sup>, 시비 2,130<sup>51%</sup>)

### □ 추진현황

- 육아종합지원센터 양육 정보 및 부모 교육 제공 등 운영 : 연중, 1,126백만 원
- 공공형·여수형·열린·긴급주말돌봄 어린이집 운영 지원 : 87개소, 1,052백만 원
- 여수시 공공형 실내놀이터 운영 : 6,269명
- 전라남도-여수시 출생기본소득 지급 : 1,094명, 1,467백만 원

### □ 향후계획

- 육아종합지원센터 양육 서비스 등 종합 운영 : '26. 1.~12.
- 공공형·여수형·열린·긴급주말돌봄 어린이집 운영 지원(87개소) : '26. 1.~12.
- 국공립어린이집 위·수탁 추진(9개소) : '26. 1.~12.
- 전라남도-여수시 출생기본소득 지급 : '26. 1.~12.
- 국공립·법인 어린이집 기능보강 사업 추진(4개소) : '26. 4.~12.

### □ 연도별 투자계획

(단위: 백만 원)

사업명	연차별 사업내역					
	총 계	2025년까지	2026년	2027년	2028년	이후
보육 공공성 강화를 통한 보육 서비스 향상	(총사업량) 546개소	110개소	109개소	109개소	109개소	109개소
	(총사업비) 29,520	4,405	4,185	5,328	6,827	8,775
	(국 비) 1,630	314	329	329	329	329
	(도 비) 12,467	1,844	1,726	2,230	2,899	3,768
	(시 비) 15,423	2,247	2,130	2,769	3,599	4,678

- ◇ 영유아 보육비용 지원으로 안정되고 질 높은 보육서비스 및 안전한 보육환경 조성
- ◇ 어린이집 지도·점검을 통해 투명한 보육환경 및 안심보육체계 구축

▶ 원아 감소에 따른 어린이집 운영  
활성화 및 안전한 보육환경 조성

2025년  
110개소  
45개 사업



2026년  
109개소  
46개 사업

## □ 사업개요

- 사업기간 : 2026. 1. ~ 12.
- 사업대상 : 어린이집(109개소), 영유아(0~5세), 보육교직원 등
- 사업내용
  - 보육비용(보육료, 가정양육수당, 부모급여) 및 어린이집 운영비 등 지원
  - 보육교사 대비 아동비율 개선(교사 업무부담 경감 및 안전한 보육환경 조성)
  - 어린이집 정기·수시 지도점검
  - 유아 생존수영 교육 지원(공약사업)
  - 유치원 교육경비(방과후 프로그램 및 저녁돌봄교실) 지원
- 사 업 비 : 65,409백만 원(국비 34,365<sup>53%</sup>, 도비 20,119<sup>30%</sup>, 시비 10,925<sup>17%</sup>)

## □ 추진현황

- 보육비용 및 어린이집 운영비 등 지원 : 110개소, 71,720백만 원
- 어린이집 정기(수시) 지도·점검 : 연중, 110개소
- 유아 생존수영 교육 지원 : 60개소, 139백만 원
- 유치원 교육경비 지원 : 50개소, 429백만 원

## □ 향후계획

- 보육비용 및 어린이집 운영·유치원 교육경비 지원 : '26. 1. ~ 12.
- 유아 생존수영 교육 지원(59개소) : '26. 3. ~ 12.
- 어린이집 정기·수시 지도점검 및 현지조사(109개소) : '26. 4. ~ 10.

## □ 연도별 투자계획

(단위 : 백만 원)

사업명	연차별 사업내역					
	총 계	2025년까지	2026년	2027년	2028년	이후
영유아와 부모가 행복한 보육환경 조성	(총사업량) 546개소	110개소	109개소	109개소	109개소	109개소
	(총사업비) 333,924	72,288	65,409	65,409	65,409	65,409
	(국 비) 176,496	39,036	34,365	34,365	34,365	34,365
	(도 비) 102,162	21,686	20,119	20,119	20,119	20,119
	(시 비) 54,866	11,566	10,825	10,825	10,825	10,825



- ◇ 시민들에게 다양하고 전문적인 능력개발 및 기술교육의 기회를 제공하여 삶의 질 향상을 도모하는 학습프로그램 운영

▶ 여성문화회관 프로그램 이용 확대

2025년

1,614명



2026년

1,764명

## □ 사업개요

- 사업기간 : 2026. 1. ~ 12. (연3기, 기별 13주)
- 운영과목 : 38개 과목(취미·문화, 기능교육 초급과정)  
※ 기능 8, 야간 12, 취미·문화 18(여성전용 5과목)
- 대 상 : 여수시 거주 시민
- 모집인원 : 연 1,764명/ 연 3기 운영(기당 588명)
- 수 강 료 : 기능과정 45천원 / 취미과정 30천원
- 운영시간 : 주 2회, 1회당 2시간
- 사 업 비 : 436백만 원(시비 100%)

## □ 추진현황

- 2026년 여성문화회관 운영 계획 수립 : '26. 1. 12.
- 2026년 학습프로그램 강사 모집 및 접수(38과목/38명) : '26. 1.

## □ 향후계획

- 학습프로그램 강사 면접 심사 및 최종 선발 : '26. 2.
- 2026년 학습 프로그램 운영(38개 과목 1,764명)
  - (1기) 3. 2. ~ 5. 29. (13주)
  - (2기) 6. 15. ~ 9. 11. (13주)
  - (3기) 9. 21 ~ 12. 18. (13주)

## □ 연도별 투자계획

(단위 : 백만 원)

사업명	연차별 사업내역					
	총 계	2025년까지	2026년	2027년	2028년	이후
내실있는 여성문화회관 학습프로그램 운영	(총사업량) 38개 과목	38개 과목	38개 과목	38개 과목	38개 과목	38개 과목
	(총사업비) 2,180	436	436	436	436	436
	(시 비) 2,180	436	436	436	436	436

◇ 일반가족 및 다문화가족, 외국인주민 맞춤형서비스 발굴과 종합지원 시스템 구축으로 가족의 안정적인 정착과 역량 강화 도모

▶ 서비스 프로그램 이용 인원(연인원)

2025년  
108,119명



2026년  
112,000명

## □ 사업개요

- 사업기간 : 2026. 1. ~ 12.
- 근 거 : 건강가정지원법, 다문화가족지원법, 재한외국인처우기본법
- 대 상 : 일반가족, 결혼이민자 및 다문화가족, 외국인주민\*
  - \* 11,286명(근로자 4,345, 유학생 1,035, 결혼이민자 859, 기타 외국인 등 5,047)
- 사업내용 : 총 3개분야 26개 사업
  - 건강가정 : 9개(가족센터운영, 취약위기가족, 아이돌봄, 조부모돌봄, 공동육아나눔터 등)
  - 다문화가족: 12개(초기정착, 통번역, 방문교육, 산모도우미, 자녀지원사업 등)
  - 외국인주민: 5개(외국인주민종합지원센터, 다문화이주민센터, 재여외국인한마당행사 등)
- 사 업 비 : 4,667백만 원(국비 2,660<sup>57%</sup>, 도비 513<sup>11%</sup>, 시비 1,494<sup>32%</sup>)

## □ 추진현황

- 건강가정·다문화·외국인 지원사업 추진(25개 사업) : '25. 1~12.
  - 국도비사업(16개/가족센터운영, 아이돌봄, 공동육아나눔터 등) : 5,131백만 원
  - 시비사업(9개/여수외국인주민지원, 여수다문화복지지원사업 등) : 414백만 원
- 여수시 가족+센터 및 다문화가족 지원 단체 지도·점검 : '25. 6. 10.

## □ 향후계획

- 건강가정·다문화, 아이돌봄, 취약위기가정 지원 : '26. 1.~12.
- 여수시 건강가정·다문화가족·외국인주민지원협의회 개최 : '26. 6./ 12.
- 공동육아나눔터(3, 4호점) 민간위탁 및 개소 : '26. 9./ 12.

## □ 연도별 투자계획

(단위 : 백만 원)

사업명	연차별 사업내역					
	총 계	2025년까지	2026년	2027년	2028년	이후
건강가정· 다문화가족 맞춤형 서비스 제공	(총사업량) 129개사업	25개 사업	26개 사업	26개 사업	26개 사업	26개 사업
	(총사업비) 27,258	5,545	4,667	5,682	5,682	5,682
	(국 비) 15,587	3,213	2,660	3,238	3,238	3,238
	(도 비) 2,966	575	513	626	626	626
	(시 비) 8,705	1,757	1,494	1,818	1,818	1,818

- ◇ 지역사회 취약계층 아동의 건전 육성을 위한 건강, 영양, 교육, 문화, 복지 등의 맞춤형 통합서비스 제공으로 아동의 건강한 성장과 발달을 도모

▶ 드림스타트 맞춤형서비스 연계 실적(확대)

2025년

2,778건



2026년

2,917명(5%↑)

## □ 사업개요

- 사업기간 : 2026. 1.~12.
- 내 용
  - 드림스타트 맞춤형 통합서비스 지원 및 사례관리 : 4개 분야 30종
    - \* 신체·건강(9), 인지·언어(6), 정서·행동(10), 부모·가족(5) 프로그램 운영
  - 지역아동센터 운영 및 프로그램비 지원 등 : 40개소/ 1,347명
    - \* 시설운영비, 프로그램비, 종사자 인건비, 급·간식비, 냉난방비, 환경개선시설비 등 지원
  - 아동복지교사 파견 지원사업 : 5개 분야, 37개소/36명
- 사 업 비 : 8,948백만 원(균특 2,774<sup>31%</sup>, 도비 1,521<sup>17%</sup>, 시비 4,653<sup>52%</sup>)

## □ 추진현황

- 드림스타트 사례관리 대상자 발굴 및 맞춤형 서비스 지원 : 234명, 5,582회, 437백만 원
- 지역아동센터 운영 및 아동복지교사 파견 : 40개소, 9,472백만 원
- 드림스타트 통합서비스 지역자원 발굴 및 협약 : 65개소

## □ 향후계획

- 드림스타트 아동통합사례관리 대상자 발굴 및 서비스연계 : '26. 1.~12.
- 지역아동센터 운영지원 및 아동복지교사파견 : '26. 1.~12.
- 지역아동센터 이용아동 한마당 행사 : '26. 6.
- 드림스타트 아동복지기관협의체(지역사회 10개 기관\*) 회의: 분기
  - \* 여수교육지원청, 지역아동센터, 종합사회복지관, 보건소, 청소년상담복지센터, 경찰서 등

## □ 연도별 투자계획

(단위 : 백만 원)

사업명	연차별 사업내역					
	총 계	2025년까지	2026년	2027년	2028년	이후
지역사회 아동의 건강한 성장발달 지원	2개 사업	2개 사업	2개 사업	2개 사업	2개 사업	2개 사업
	(총사업비) 47,656	9,909	8,948	8,948	8,948	8,948
	(균 특) 14,999	3,072	2,774	2,774	2,774	2,774
	(도 비) 7,980	1,685	1,521	1,521	1,521	1,521
	(시 비) 24,677	5,152	4,653	4,653	4,653	4,653

## 4. 2026년 이렇게 바꿉니다.

I

### 지표로 보는 변화

분 야	사 업 명	정 량 목 표	
		2025년	2026년
복지	공공보육(국공립·법인·직장(어)) 이용률	2,017명 (48.4%)	2,117명 (50.8%)
	긴급 주말돌봄 어린이집 운영	이용자 1,125명	이용자 1,150명
	공공형어린이집 선정·지원	16개소	19개소
	공동육아나눔터 운영	2개소	누적 4개소
	다문화가족 자녀 지원 사업	1,488명	1,517명
	통합사례 관리대상 아동 확대	192명	202명(5% ↑)

---

## 4. 평생교육과

---

### I. 핵심추진사업

1. '학생중심' 맞춤형 교육경비 지원

### II. 신규시책사업

1. 생애주기별 맞춤형 금융·노동교육 추진
2. 드림사계(四季), 창의·융합 진로 캠프

### III. 주요업무

1. 학교가는 길, 맘(心) 편한 등·하굣길 조성
2. 희망 가득, 초등학생 '입학지원금' 지원
3. 여수시 맞춤형 평생학습 프로그램 운영
4. 맞춤형 산업인력 양성 「제17기 테크니션 스쿨」 운영
5. 글로벌 교육 및 지역교육 혁신 교육특구사업 추진
6. 행복교육지원센터 꿈키움 프로젝트 운영

# 행정 여건 및 업무 정책 방향

## I

### 행정 여건

- ① 지역간 불균형 심화 및 지역소멸 우려에 따른 정주요건 개선 필요성 증가
  - ▶ 저출산·고령화로 인한 인구구조 변화와 인구 유출 등 지역소멸 위기 가속화
  - ▶ 정주여건 개선을 위한 지역 공교육 발전 요구가 증대됨에 따라 지방 정부 발전 전략과 지역교육 간 연계를 통한 지역 교육혁신 시급
- ② 생애 주기, 다양한 계층별 학습 수요 급증에 따른 다각적인 교육지원책 필요
  - ▶ 지역인재 양성 및 유출 방지에 대한 지방정부 역할 강조
  - ▶ 급변하는 노동시장 환경과 개인의 생애 설계 필요성 증대로 금융·노동 관련 기초역량 강화 요구 증가

## II

### 업무 정책방향

- 지역산업에 부합하는 교육 프로그램 운영으로 지역인재 정주요건 조성
- 수요자 중심 맞춤형 교육으로 평생학습도시 구축

- ① 교육발전특구 시범사업 연계추진을 통한 지역 교육경쟁력 강화
  - ▶ 지역에서 교육받은 인재가 지역대학에 진학하고 취·창업하여 지역에 정착할 수 있는 선순환 교육 생태계 조성
  - ▶ 지·산·학 등이 협력하여 지역여건과 산업에 부합하는 교육 프로그램 운영으로 지역발전을 견인하는 인재 양성
- ② 누구나, 언제 어디서나 배울 수 있는 평생학습도시 조성
  - ▶ 문해교육 및 장애인 바우처 등 취약계층 및 장애인에 대한 두터운 지원으로 평등한 교육 기회 제공
  - ▶ 생애주기별 특성과 필요를 반영한 맞춤형 평생교육 프로그램 개발·운영으로 학습 기회 확대

# 1. 핵심 추진 사업

<b>1</b>	<b>‘학생 중심’ 맞춤형 교육경비 지원</b>	핵심추진사업 교육지원팀
----------	----------------------------	-----------------

◇ 지역 인재 양성 및 행복교육도시 기반 구축을 위한 다양하고 자율적인 학생 중심 맞춤형 교육과정 지원

▶ 유·초·중·고 교육경비 지원	2025년 10,000백만 원	➔	2026년 8,700백만 원
-------------------	---------------------	---	--------------------

## □ 사업개요

- 사업대상 : 138개교(유 50, 초 48, 중 24, 고 15, 특수 1)
- 내 용 : 6개 분야\*

\*고등학교지원, 지역인재육성, 글로벌역량강화, 교육복지향상, 예체능·인성·적성함양, 학교환경개선

- 사 업 비 : 8,700백만 원(시비)

## □ 추진현황

- 2025년 교육경비 보조금 지원(44개 사업) 및 사업 추진 : '25. 3.~12.
- 2024년 교육경비 성과분석 및 2025년 사업 모니터링 용역 : '25. 6.~10.
- 여수교육지원청·각급 학교 교장(교감)단 간담회 개최(3회) : '25. 10. 15~16
- 2025년 교육경비보조금 심의 및 2026년 지원 계획(안) 수립 : '25. 11.~12.

## □ 향후계획

- 2025년 교육경비 보조금 지원사업 정산 : '26. 1.~3.
- 2026년 각급 학교 부장교사 설명회 개최 : '26. 2.~3.
- 2026년 교육경비 보조금 지원(40개 사업) 및 사업 추진 : '26. 3.~12.
- 여수교육지원청·각급 학교 교감단 간담회 개최(3회) : '26. 10.
- 2026년 교육경비보조금 심의 및 2027년 지원 계획(안) 수립 : '26. 11.~12.

## □ 연도별 투자계획

(단위 : 개교, 백만 원)

사업명	연차별 사업내역					
	총 계	2025년	2026년	2027년	2028년	이후
유·초·중·고 교육경비 지원	(총사업량) 640	88	138	138	138	138
	(총사업비) 44,200	10,000	8,700	8,500	8,500	8,500
	(시 비) 44,200	10,000	8,700	8,500	8,500	8,500

## 2. 신규 시책사업

### 1 생애주기별 맞춤형 금융·노동교육 추진

신규시책사업  
평생학습팀

◇ 생애주기별 맞춤형 금융 및 노동교육을 통해 금융 역량 강화와 노동의 질 향상

#### □ 사업개요

- 사업기간 : 2026. 4.~11.
- 장 소 : 여수시평생학습관
- 사업량 : 6개 프로그램, 15회/ 150명
  - 금융
    - 운영 : 3개 프로그램, 4회/ 75명
    - 대상 : 청장년, 은퇴자(예정자), 노년
    - 내용 : 내게 맞는 금융상품, 신용 관리 방법, 부동산 및 금융사기 등
  - 노동
    - 운영 : 3개 프로그램(특강), 1회/ 75명
    - 대상 : 근로자 및 사업주 등
    - 내용 : 재미있고 유익한 노동교육(노동 분야별 유명 강사 초청)
- 사업비 : 10백만 원(시비)

#### □ 추진계획

- 운영계획 수립 : '26. 2.
- 참여자 모집(일정에 맞춘 수시 모집) : '26. 3.~10.
- 과정 운영 및 평가 : '26. 4.~11.

#### □ 기대효과

- 정주 여건 개선 및 시민의 삶의 질 향상을 통한 지역경제 활성화

#### □ 연도별 투자계획

(단위 : 프로그램, 백만 원)

사업명	연차별 사업내역					
	총 계	2025년까지	2026년	2027년	2028년	이후
생애주기별	(총사업량) 30	-	6	7	8	9
맞춤형 금융	(총사업비) 46	-	10	11	12	13
·노동교육	(시 비) 46	-	10	11	12	13



## 2 드림사계(四季), 창의·융합 진로 캠프

신규시책사업  
행복교육팀

- ◇ 계절별 테마를 기반으로 흥미와 몰입도를 높이고, 청소년의 미래 진로 주도성 함양 및 창의·융합적 진로탐색 기회 제공

### 사업개요

- 사업기간 : 2026. 1.~12.
- 사업량 : 4개 테마 5개 프로그램, 16회/ 450명

테마	기간	프로그램명
봄(탐색)	3~5월	- 잠재력 발견 심리검사 / 대학 탐방 캠프
여름(도전)	6~8월	- 인공지능 생활탐구
가을(성찰)	9~11월	- 미래 포트폴리오 교실
겨울(설계)	12~2월	- 대입준비 주제탐구 DAY

- 사업내용 : 계절별 테마를 기반으로 청소년 스스로 진로를 탐색하고 설계할 수 있도록 돕는 창의·융합형 진로 체험 캠프 운영
- 사업비 : 56백만 원(시비<sup>100%</sup>)

### 추진상황

- 운영계획 수립 : '25. 12.

### 추진계획

- 참여자 모집(일정에 맞춘 수시 모집) : '26. 1.~11.
- 과정 운영 평가 및 반영 검토 : '26. 3.~11.

### 기대효과

- 학년·시기별로 진로 체험을 제공하여 현 교육과정과의 연계성 확보와 진학 경쟁력 향상 기대
- 단순한 체험을 넘어서 미래 기술에 대한 이해와 진로 탐색의 기회 제공

### 연도별 투자계획

(단위 : 프로그램, 백만 원)

사업명	연차별 사업내역					
	총 계	2025년까지	2026년	2027년	2028년	이후
드림사계(四季), 창의융합 진로 캠프	(총사업량) 20	-	5	5	5	5
	(총사업비) 224	-	56	56	56	56
	(시 비) 224	-	56	56	56	56

### 3. 주요업무

<b>1</b>	<b>학교가는 길, 맘(心)편한 등·하굣길 조성</b>	주요업무 교육지원팀
----------	--------------------------------	---------------

◇ 등·하굣길 교통안전 대책 수립 및 아동범죄 예방으로 학부모와 학생이 안심할 수 있는 통학환경 조성

▶ 등·하굣길 안심폰 지원 수	2025년 535명	➡	2026년 535명
▶ 등·하굣길 안전지킴이 배치 인원	2025년 260명	➡	2026년 260명

**사업개요**

- 사업대상 : 관내 초등학생
- 내 용
  - (안심폰 지원) 핸드폰 단말기(위치조회 가능) 및 통신료 지원
  - (안전지킴이) 학교 주변 및 스쿨존 내 등·하굣길 교통안전 지도
- 사 업 비 : 1,368백만 원(안심폰 183, 안전지킴이 1,185)

**추진현황**

- 안심폰 보조금 교부(43개교/ 535명/ 183백만 원) : '25. 3.
- 2025년 등·하굣길 안전지킴이 지원사업 운영 : '25. 3.~12.
  - 상반기 : 3.~7.(36개교, 129명)/ 하반기 : 8.~12.(37개교, 128명)

**추진계획**

- 안심폰 지원사업
  - 안심폰 수요조사 및 보조금 교부 : '26. 3.
  - 2025년 보조금 정산 : '26. 4.~5.
- 안전지킴이 운영
  - 상반기 안전지킴이 선발 및 배치·운영 : '26. 2.~7.
  - 하반기 안전지킴이 선발 및 배치·운영 : '26. 7.~12.

**연도별 투자계획** (단위 : 개교, 백만 원)

사업명	연차별 사업내역					
	총 계	2025년	2026년	2027년	2028년	이후
학교가는 길, 맘(心)편한 등·하굣길 조성	(총사업량) 240	48	48	48	48	48
	(총사업비) 6,849	1,377	1,368	1,368	1,368	1,368
	(시 비) 6,849	1,377	1,368	1,368	1,368	1,368

## 2 희망가득, 초등학생 '입학지원금' 지원

주요업무  
교육지원팀

◇ 생애 첫 입학에 축하하는 입학지원금 지원으로 학부모의 경제적 부담 완화 및 교육복지 실현

▶ 여주시 초등학생 입학지원금 지원

2025년  
180백만 원



2026년  
161백만 원

### 사업개요

- 사업기간 : 2026. 3.~9.(7개월)
- 사업대상 : 1,532명('25. 12월 기준) \*입학일('26. 3. 4.)기준 인원 확정
- 사업내용 : 초등학교 신입생 1인당 10만원 선불카드 지급
- 사 업 비 : 161백만 원(시비)

### 추진현황

- 2025년 신입생 선불카드 배부 : '25. 3.~9.  
- 1,638명/ 164백만 원
- 2025년 선불카드 사용 잔액 정산 : '25. 10.

### 추진계획

- 2026년 초등학생 입학지원금 지원 추진계획 수립 : '26. 1.
- 취학아동 인원수 및 명단 파악 : '26. 1.~3.
- 선불카드 제작 : '26. 2.~3.
- 선불카드 지급 및 사용 : '26. 3.~9.

### 연도별 투자계획

(단위 : 명, 백만 원)

사업명	연차별 사업내역					
	총 계	2025년	2026년	2027년	2028년	이후
희망가득, 초등학생 '입학지원금' 지원	(총사업량) 7,874	1,638	1,559	1,559	1,559	1,559
	(총사업비) 824	180	161	161	161	161
	(시 비) 824	180	161	161	161	161

### 3 여수시 맞춤형 평생학습 프로그램 운영

주요업무  
평생학습팀

◇ 평생학습을 통한 시민의 삶의 질 향상 및 지역공동체 형성으로 지역 발전에 기여 \* 2006년 평생학습도시 지정

▶ 평생교육 사업 수

2025년  
21개



2026년  
21개

#### □ 사업개요

- 사업량 : 4개 분야, 21개 사업, 279개 프로그램(과정)
  - 해양생태학습도시 브랜드화 : 3개 사업(21개 과정)
  - 평생학습의 행복한 일상화 : 10개 사업(151개 과정)
  - 소통화합의 열린 공동체 지원 : 6개 사업(106개 과정)
  - 지역혁신과 성장을 위한 인재양성 지원 : 2개 사업(1개 과정)
- 사업비 : 918백만 원(시비)

#### □ 추진현황

- 2025년 평생학습 프로그램 운영 : '25. 1.~12.
  - 4개 분야/ 21개 사업, 281개 프로그램(과정)
- 공모사업 운영/ 29,379천원(교육부, 전라남도) : '25. 1.~12.
  - 성인문해교육지원사업(17,500천원)/ 찾아가는 전남형 평생학습(11,879천원)
- 2025년 평생교육실무위원회 심의 및 2026년 추진계획 수립 : '25. 9.~12.

#### □ 추진계획

- 2026년 평생학습 프로그램 강사 선발 및 학습자 모집 : '26. 1~2.
- 2026년 평생학습 프로그램 운영 및 공모사업 추진 : '26. 2.~12.

#### □ 연도별 투자계획

(단위 : 백만 원)

사업명	연차별 사업내역					
	총계	2025년	2026년	2027년	2028년	이후
여수시 맞춤형 평생학습 프로그램 운영	(총사업량) 105	21	21	21	21	21
	(총사업비) 5,273	1,055	918	1,000	1,100	1,200
	(국비) 155	155	-	-	-	-
	(도비) 30	30	-	-	-	-
	(시비) 5,088	870	918	1,000	1,100	1,200

# 4

## 맞춤형 산업인력 양성 「제17기 테크니션 스쿨」 운영

주요업무  
평생학습팀

◇ 지역 내 청년 구직자를 대상으로 여수산단 기업 맞춤형 취업교육을 통해 산단특화형 전문인력을 양성하고 청년 취업률 향상에 기여

▶ 테크니션스쿨 교육생 취업률

2025년  
80%



2026년  
80%

### □ 사업개요

- 운영기간 : 2026. 1.~12.
  - 정규과정 : 2026. 1.~9./ 미취업자 집중교육 : 2026. 10.~12.
- 운영장소 : 테크니션 스쿨 학습관(진남스포츠센터 3층)
- 운영인원 : 33명
- 운영과정 : 3개 과정
  - 정규과정(내부강의) : 인·적성, 영어, 수리, 언어 등 8과목
  - 외부특강 : 현장 실무교육 및 취업교육 등
  - 취업컨설팅 : 1:1 집중 상담 및 교육
- 운영방법 : 주 5일, 비합숙 집합교육(09:00~15:30), 취업 컨설팅 등
- 사업비 : 152백만 원(시비)

### □ 추진현황

- 제16기 테크니션 스쿨 운영 : '25. 1.~9.
  - 운영성과 : (1기~15기) 577명 수료, 520명 취업(90.1%)/ (16기) 40명 수료, 34명 취업(85%)
- 제17기 테크니션 스쿨 선발 계획 수립 : '25. 10.
- 제17기 교육생 모집 및 선발 : '25. 11.~12.

### □ 추진계획

- 제17기 정규과정 운영 : '26. 1.~9.
- 취업 지원 및 제18기 교육생 모집 : '26. 10.~12.

### □ 연도별 투자계획

(단위 : 명, 백만 원)

사업명	연차별 사업내역					
	총 계	2025년	2026년	2027년	2028년	이후
테크니션 스쿨 운영	(총사업량) 202	42	40	40	40	40
	(총사업비) 760	152	152	152	152	152
	(시 비) 760	152	152	152	152	152

# 5

## 글로벌 교육 및 지역교육 혁신 교육특구사업 추진

주요업무

교육특구팀

- ◇ 국제화 시대에 부응하는 글로벌 세계시민 양성 및 도시 경쟁력 강화
- ◇ 교육발전특구 시범지역으로 지역교육 혁신 및 인재양성, 정주 생태계 구축

▶ 교육발전특구 시범지역 지정 단계 상황

2025년

관리지역



2026년

선도지역

### □ 사업개요

- 사업기간 : 2026. 1.~12.
- 사업분야 : 2개 특구(교육국제화특구, 교육발전특구)
- 사업비 : 3,349백만 원(교육국제화특구 1,669, 교육발전특구 1,680)
  - 교육국제화특구(여수시 추진) : 1,669백만 원(시비)
  - 교육발전특구(여수시 추진) : 1,680백만 원(국비 870<sup>52%</sup>, 도비 225<sup>13%</sup>, 시비 585<sup>35%</sup>)

#### ◆ 교육국제화특구 여수시 추진사업

- ① 시민 외국어 교육 ② 원어민 보조교사 인건비 지원 ③ 국제화 프로그램 운영학교 지원 ④ 여수글로벌교육센터 운영 지원

#### ◆ 교육발전특구 여수시 추진사업(지산학 연계 인력양성 부문)

- ① 지역 전략산업 분야 국제협력 교류 강화 ② 석유화학 고도화 및 이차전지 전문인력 양성 ③ 대학 연계 수소에너지 인재 육성
- ④ MICE 해양관광 지역인재 육성 ⑤ 지역특화 지산학 협력(산학융합)

### □ 추진현황

- 2024년 교육국제화특구 연차평가 및 2025년 연차계획 승인 : '25. 2.~4.
- 2024년 교육발전특구 성과관리 결과보고서 제출 : '25. 8.

### □ 추진계획

- 2025년 교육특구(국제화, 발전) 연차평가 및 2026년 연차계획 수립 : '26. 2.~4.
- 2026년 교육특구(국제화, 발전) 사업 추진 : '26. 3.~12.

### □ 연도별 투자계획

(단위 : 백만 원)

사업명	연차별 사업내역					
	총 계	2025년	2026년	2027년	2028년	이후
글로벌 교육 및 지역교육 혁신 교육특구사업 추진	(총사업량) 45	9	9	9	9	9
	(총사업비) 14,705	3,429	3,349	2,909	2,509	2,509
	(국 비) 3,290	870	870	650	450	450
	(도 비) 945	255	225	195	135	135
	(시 비) 10,470	2,304	2,254	2,064	1,924	1,924

## 6 여수시행복교육지원센터 꿈키움 프로젝트 운영

주요업무  
행복교육팀

- ◇ 2028 교육변화 대응 맞춤 프로그램 개설로 지역 교육력 강화
- ◇ 학생과 학부모에게 꼭 필요한 교육프로그램 제공으로 적극 행정 실천

▶ 행복교육지원센터 프로그램 참여인원/ 만족도

2025년
24,523명/ 95.4%



2026년
24,530명/ 95.5%

### □ 사업개요

- 사업기간 : 2026. 1.~12.
- 사업대상 : 초·중·고등학생 및 학부모
- 내 용 : 2개 분야 30개 프로그램
  - (학교 연계) 글적글적 성장 글쓰기, 청소년 주식·자산 머니톡 등 8개
  - (센터 운영) 대입준비 주제탐구 DAY, 푸른 여수 신재생에너지 한 바퀴 등 22개
- 사 업 비 : 863백만 원(시비<sup>100%</sup>)

### □ 추진상황

- 2026년 행복교육지원센터 운영 계획 수립 : '25. 12.

### □ 추진계획

- 2026년 학교연계 프로그램 수요 조사 : '26. 1.~ 2.
- 2026년 프로그램 운영 : '26. 1.~12.
- 2026년 운영위원회 심의 : '26. 11.
- 2026년 프로그램 평가 및 결과보고 : '26. 12.
- 2027년 행복교육지원센터 운영 계획 수립 : '26. 12.

### □ 연도별 투자계획

(단위 : 프로그램, 백만 원)

사업명	연차별 사업내역					
	총 계	2025년	2026년	2027년	2028년	이후
여수시행복교육 지원센터 꿈키움 프로젝트 운영	(총사업량) 151	31	30	30	30	30
	(총사업비) 4,333	881	863	863	863	863
	(시 비) 4,333	881	863	863	863	863

## 4. 2026년 이렇게 바꿉니다.

### I

### 달라지는 점

구 분	종 전	달라지는 내용	시 행 일
행복교육지원센터 프로그램 운영	<ul style="list-style-type: none"> <li>○ 학교 연계 프로그램(9개)</li> <li>○ 행복교육센터 프로그램(22개)</li> </ul>	<ul style="list-style-type: none"> <li>○ 학교 연계 프로그램(8개)</li> <li>○ 행복교육센터 프로그램(22개)</li> <li>- 프로그램 일부 변경</li> </ul>	'26. 1.
섬배울학교 참여 대상자 확대	<ul style="list-style-type: none"> <li>○ 참여대상 : 여수시민</li> <li>○ 지원내용 : 도선비</li> </ul>	<ul style="list-style-type: none"> <li>○ 참여대상 : 전 국민</li> <li>○ 지원내용 : 도선비, 식사비</li> </ul>	'26. 3.
보조사업, 직접사업으로 전환 추진	<p>&lt;보조사업&gt;</p> <ul style="list-style-type: none"> <li>○ 평생학습 우수프로그램 지원사업 (5개소/ 25,000천원)</li> <li>○ 장애인 평생교육 지원사업 (3개소/ 15,000천원)</li> </ul>	<p>&lt;직접사업&gt;</p> <ul style="list-style-type: none"> <li>○ 평생학습 우수프로그램 강사비 지원 (7개소/ 16,100천원)</li> <li>○ 장애인 평생교육 강사비 지원 (5개소/ 12,000천원)</li> </ul>	'26. 3.
성인문해 학력인정과정 (중등과정) 확대 운영	<ul style="list-style-type: none"> <li>○ 1개 반 운영 - 1학년 1개 반</li> </ul>	<ul style="list-style-type: none"> <li>○ 신규 1개 반 추가 운영 - 1학년 1개 반 - 2학년 1개 반</li> </ul>	'26. 3.
여수시민학교 대체 추진	<ul style="list-style-type: none"> <li>○ 시민단체 운영</li> </ul>	<ul style="list-style-type: none"> <li>○ 평생학습 우수프로그램 강사비 지원으로 대체</li> </ul>	'26. 3.

### II

### 지표로 보는 변화

분 야	사 업 명	정 량 목 표	
		2025년	2026년
교육	등하굣길 안심폰 신규 지원 수	535명	535명
	등하굣길 안전지킴이 배치 인원	260명	260명
	여수학숙 입사생 만족도	92%	92.5%
	평생학습 프로그램 운영(과정) 수	21	21
	테크니션 스쿨 취업률	80%	80%
	외국어교육 운영 만족도	93%	94%
	행복교육지원센터 프로그램 만족도	95.4%	95.5%



(단위 : 백만 원)

성과목표 및 단위사업	2025년	2026년	증 감	비 고
총 계	496,826	495,409	△ 1,417	
<b>I. 시민 모두가 함께 누리는 사람중심 나눔복지 구현 / 사회복지과</b>	<b>79,006</b>	<b>84,223</b>	<b>5,217</b>	
1 시민이 행복한 지역사회보장 실천 및 국가유공자 예우 강화 / 복지정책팀	7,039	6,941	△98	
2 민관협력 복지네트워크 구축으로 찾아가는 복지서비스 확대 / 희망복지지원팀	4,893	6,366	1,473	
3 의료요양 통합돌봄 사업 추진 / 통합돌봄팀	1,105	1,051	△54	
4 시민의 기본생활 보장 및 저소득층 자립지원 / 생활보장팀	60,811	64,671	3,860	
5 맞춤형 통합조사·관리로 시민복지육구 체감도 향상 / 통합조사·관리팀	5	5	-	
6 행정운영경비 및 기본경비 등	5,153	5,189	36	
<b>II. 어르신과 장애인이 행복한 맞춤형 섬김복지 실현 / 노인장애인과</b>	<b>276,647</b>	<b>275,917</b>	<b>△3,179</b>	
1 건강하고 안정된 노후생활 지원망 기반 강화 / 노인정책팀	194,996	193,372	△1,624	
2 편안한 노후 생활을 위한 노인요양시설 운영지원 / 노인요양팀	11,901	11,233	△668	
3 장애인의 복지 체감도 제고를 위한 서비스 지원 강화 / 장애인복지팀	45,960	46,649	689	
4 장애인 인권보호 및 권익증진을 위한 시설서비스 제공 / 장애인재활팀	18,340	19,122	782	
5 건강한 노인여가활용을 위한 경로당 운영 활성화 / 복지시설팀	3,339	3,386	46	
6 장사시설 운영의 내실화 / 장묘문화팀	939	1,066	127	
7 행정운영경비 및 기본경비 등	2,727	195	△2,532	
<b>III. 여성과 가족 모두가 안전하고 행복한 여성친화 보육도시 조성/ 여성가족과</b>	<b>125,165</b>	<b>123,119</b>	<b>△2,046</b>	
1 여성복지증진 / 여성친화팀	8,351	8,473	122	
2 아동복지 지원 / 아동청소년친화팀, 아동보호팀, 드림스타트팀	30,928	30,856	△72	
3 보육 지원 / 보육정책팀, 보육지원팀	74,137	69,499	△4,638	
4 여성문화회관 운영 / 가족문화팀	436	3,000	2,564	
5 건강가족·다문화가족·외국인주민 복지 지원 / 가족문화팀	4,594	4,667	73	
6 청소년 보호 및 건전육성 / 아동청소년친화팀	5,049	5,254	205	
7 유아교육 지원 / 보육지원팀	458	100	△358	
8 행정운영경비	1,212	1,270	58	

성과목표 및 단위사업	2025년	2026년	증 감	비 고
<b>IV. 제2의 여수 교육중흥 기반 구축/ 평생교육과</b>	14,453	13,044	△1,409	
1. 교육기반 조성	12,247	10,959	△1,288	
2. 행복교육지원센터 관리 운영	921	908	△13	
3. 평생학습도시 조성	1,026	918	△108	
4. 국제화 교육특구 조성	138	138	-	
5. 학교 밖 청소년 지원	47	39	△8	
6. 행정운영경비 등	74	81	7	

(단위 : 억 원)

부서명	사업명	사업기간	사업규모	'26년 사업비	비고
노인장애인과	동백노인복지관 건립 및 운영	'19. ~ '26.	<ul style="list-style-type: none"> <li>▶ 연면적 : 2,138.74m<sup>2</sup> (지상5층)</li> <li>▶ 부지 : 2,257m<sup>2</sup></li> </ul>	49.6	명시 이월액
여성가족과	여성문화회관 주차장 조성 사업	'26. 1. ~ 6.	<ul style="list-style-type: none"> <li>▶ 미평동 591-4번지 등 7필지 (사유지 5, 시유지 2)</li> <li>▶ 조성면수 : 총 78면 (기존 35, 신규조성 43)</li> <li>▶ 총사업비: 30.1억원 (보상비 25, 감정평가비 0.1, 공사비 5)</li> </ul>	25.1	사유지 5개 필지에 대한 보상금 및 감정평가비

※ 5억 원 이상 모든 사업(용역은 5천만 원 이상)

사회복지과

구 분		주 요 업 무
1분기	1월	<ul style="list-style-type: none"> <li>▶ 2025년 여수시지역사회보장계획 평가(대표협의체)</li> <li>▶ 설맞이 저소득층 및 사회복지시설 등 위문</li> <li>▶ 「의료·돌봄 통합지원 사업」 실행계획 수립</li> <li>▶ 2026년 찾아가는 보건복지서비스 기본계획 수립</li> </ul>
	2월	<ul style="list-style-type: none"> <li>▶ 설맞이 저소득층 및 사회복지시설 등 위문</li> </ul>
	3월	<ul style="list-style-type: none"> <li>▶ 3·1절 기념 독립유공자 유족 위문</li> </ul>
2분기	4월	<ul style="list-style-type: none"> <li>▶ 저소득주민 자녀 장학금 전달식</li> <li>▶ 읍·면·동 복지코디네이터 채용 및 배치</li> </ul>
	5월	<ul style="list-style-type: none"> <li>▶ 상반기 저소득주민 복지증진자금 대여</li> <li>▶ 보훈단체 호국전적지 순례</li> <li>▶ 2026년 찾아가는 보건복지서비스 안내서 제작 배부</li> <li>▶ 지역사회서비스 투자사업 제공기관 지도·점검</li> </ul>
	6월	<ul style="list-style-type: none"> <li>▶ 제71회 현충일 추념행사 및 6.25전쟁 76주년 행사</li> <li>▶ 호국 보훈의 달 국가유공자 위문</li> <li>▶ 읍·면·동 찾아가는 보건복지 서비스 모니터링</li> </ul>
3분기	8월	<ul style="list-style-type: none"> <li>▶ 제81주년 광복절 기념 독립유공자 유족 위문</li> </ul>
	9월	<ul style="list-style-type: none"> <li>▶ 추석맞이 저소득층 및 사회복지시설 등 위문</li> </ul>
4분기	10월	<ul style="list-style-type: none"> <li>▶ 하반기 저소득주민 복지증진자금 대여</li> <li>▶ 보훈단체 위안행사</li> </ul>
	11월	<ul style="list-style-type: none"> <li>▶ 연차별 지역사회보장계획 시행계획 수립</li> <li>▶ 읍·면·동 찾아가는 보건복지서비스 평가 및 시상</li> </ul>
	12월	<ul style="list-style-type: none"> <li>▶ 희망2027 나눔 캠페인 추진</li> </ul>
연 중		<ul style="list-style-type: none"> <li>▶ 복지사각지대 발굴 및 찾아가는 보건복지서비스 추진</li> <li>▶ 민간자원 발굴 및 후원 연계 등 민·관 협력사업 추진</li> <li>▶ 복지대상자 책정 및 중지, 복지급여 지원(수시)</li> </ul>

## 노인장애인과

구 분	주 요 업 무	
<b>1분기</b>	1월	<ul style="list-style-type: none"> <li>▶ 2026년 노인 일자리 및 사회활동 지원사업 발대식</li> <li>▶ (사)대한노인회 여수시지회 정기총회</li> </ul>
	2월	<ul style="list-style-type: none"> <li>▶ 발달재활서비스 대상자 상반기 확인조사 실시</li> <li>▶ 장애인보조기기 교부 지원사업 추진</li> <li>▶ 2026년 장애인복지서비스 안내 점자 책자 제작 및 배부</li> </ul>
	3월	<ul style="list-style-type: none"> <li>▶ 노인맞춤돌봄서비스사업 심의회 개최</li> <li>▶ 2026년 무장애도시 실무위원회 개최</li> </ul>
<b>2분기</b>	4월	<ul style="list-style-type: none"> <li>▶ 제46회 장애인의 날 기념행사</li> </ul>
	5월	<ul style="list-style-type: none"> <li>▶ 장애인 편의용품 구입 및 배부</li> <li>▶ 장애인활동지원 사업 확인조사(본인부담금 재산정)</li> <li>▶ 장애인인식개선 공익광고 제작 및 송출</li> </ul>
	6월	<ul style="list-style-type: none"> <li>▶ 상반기 장애인복지시설 등 지도점검</li> <li>▶ 노인학대 예방 교육</li> </ul>
<b>3분기</b>	7월	<ul style="list-style-type: none"> <li>▶ 노인 일자리 및 사회활동 사업 수행기관 지도점검</li> <li>▶ 2026년 발달재활서비스 제공기관 현장점검 실시</li> <li>▶ 여수시장애인단기거주시설 성과평가 실시</li> </ul>
	8월	<ul style="list-style-type: none"> <li>▶ 발달재활서비스 대상자 하반기 확인조사 실시</li> </ul>
	9월	<ul style="list-style-type: none"> <li>▶ 장애인 인식개선 대면교육</li> <li>▶ 추석 명절 영락공원 운영계획 수립 및 교통지도 근무</li> </ul>
<b>4분기</b>	10월	<ul style="list-style-type: none"> <li>▶ 제30회 노인의 날 행사</li> <li>▶ 2026년 읍면동 경로의 달 행사(경로위안잔치) 추진</li> <li>▶ 2026년 노인 일자리 사회활동 지원사업 수요조사</li> <li>▶ 노인장기요양기관종사자 역량강화 워크숍 실시</li> <li>▶ 주간활동·최중증 통합돌봄 제공기관 현장점검 실시</li> </ul>
	11월	<ul style="list-style-type: none"> <li>▶ 2027년 노인 일자리 사회활동 지원사업 민간수행기관 모집·선정</li> <li>▶ 2027년 장애인일자리사업 수요조사</li> <li>▶ 장애인활동지원 제공기관 현장점검 실시</li> <li>▶ 여수시장애인단기거주시설 위·수탁 협약</li> </ul>
	12월	<ul style="list-style-type: none"> <li>▶ 2027년 장애인일자리사업 계획수립 및 신청·접수</li> <li>▶ 2027년 노인 일자리 및 사회활동 지원사업 계획수립 및 신청·접수</li> <li>▶ 사랑의 수어 문화제 개최</li> <li>▶ 하반기 장애인복지시설 등 지도점검</li> </ul>
<b>연 중</b>	<ul style="list-style-type: none"> <li>▶ 사업별 보조금 집행(매월/분기 인건비, 운영비, 사회보험 등)</li> <li>▶ 기초연금, 장애인연금·수당, 사회서비스 이용권 등 공적급여 지급</li> <li>▶ 경로당 합동생신 챙겨드리기</li> </ul>	

## 여성가족과

구 분	주 요 업 무	
<b>1분기</b>	<b>1월</b>	<ul style="list-style-type: none"> <li>▶ 아동청소년 현황조사 및 4개년 기본계획 수립 연구용역 계약심사 의뢰</li> <li>▶ 제22회 대한민국청소년박람회 행사 주관사 공모</li> <li>▶ 2026년 꿈키움드림오케스트라 사업 수행기관 모집</li> <li>▶ 국·공립 어린이집 운영평가 실시</li> <li>▶ 여수시 1인 가구 복지증진 기본계획 수립</li> <li>▶ 「건강가정·다문화가족·외국인주민 통합지원사업」 추진 계획 수립</li> <li>▶ 여수시지역아동센터 위원회 개최</li> <li>▶ 지역아동센터 파견 신규 아동복지교사 직무교육</li> <li>▶ 드림스타트 운영위원회 개최(사업성과 및 연간계획 보고)</li> </ul>
	<b>2월</b>	<ul style="list-style-type: none"> <li>▶ 경력단절여성 취업지원프로그램 설명회 개최</li> <li>▶ 2026년 꿈키움드림오케스트라 사업 수행기관 선정심의위원회 개최</li> <li>▶ 2026년 보육정책위원회 정기회의</li> <li>▶ 여성문화회관 프로그램 강사 위촉식 및 간담회</li> </ul>
	<b>3월</b>	<ul style="list-style-type: none"> <li>▶ 지역아동센터 파견 아동복지교사 상반기 역량강화교육</li> <li>▶ 상반기 청소년복지심의위원회 개최</li> <li>▶ 여수시 아동친화도시 연구용역 착수보고회</li> <li>▶ 영·호남 다문화 유소년 초청 축구대회</li> <li>▶ 여수시 공동육아나눔터 1호점 성과평가</li> <li>▶ 여수시 공동육아나눔터 1,3호점 민간위탁동의안 제출</li> <li>▶ 드림스타트 정서·행동분야 맞춤형서비스 종합심리검사 추진</li> </ul>
<b>2분기</b>	<b>4월</b>	<ul style="list-style-type: none"> <li>▶ 2026년 여성친화도시 시민참여단 역량강화교육 추진</li> <li>▶ 전남 여성 일자리 박람회 개최</li> <li>▶ 2026년 제2차 양성평등위원회 대면회의 개최</li> <li>▶ 여수시 아동친화도시 실무추진단 정기회의</li> <li>▶ 여수시 다함께돌봄 아이나래 행복센터 5호점 성과평가</li> <li>▶ 드림스타트 정서·행동분야 맞춤형서비스 문화체험활동(공연) 추진</li> <li>▶ 드림스타트 부모·가족분야 맞춤형서비스 부모교육 추진</li> </ul>
	<b>5월</b>	<ul style="list-style-type: none"> <li>▶ 2026년 여수시 성별영향평가위원회 회의</li> <li>▶ 제5기 여수시 아동권리지킴이 구성 및 간담회</li> <li>▶ 제104회 어린이날 기념 및 민속놀이한마당 행사 추진</li> <li>▶ 제22회 대한민국청소년박람회 추진</li> <li>▶ 2026년 여수여성새일센터 여성일자리 포럼 개최</li> <li>▶ 드림스타트 신체·건강분야 맞춤형서비스 아동건강검진 추진</li> <li>▶ 드림스타트 정서·행동분야 맞춤형서비스 아동권리교육 추진</li> </ul>
	<b>6월</b>	<ul style="list-style-type: none"> <li>▶ 같이하면, 가치있는 맞돌봄, 맞살림 영상 공모전 추진</li> <li>▶ 여수시 아동친화도시 연구용역 중간보고회</li> <li>▶ 상반기 아동급식위원회 개최</li> <li>▶ 여수시 다함께돌봄 아이나래 행복센터 5호점 민간위탁동의안 제출</li> <li>▶ 여수시어린이집연합회 행사</li> <li>▶ 상반기 여수기 건강가정·다문화가족·외국인주민 지원협의회 개최</li> </ul>

구 분		주 요 업 무
	6월	<ul style="list-style-type: none"> <li>▶ 드림스타트 정서·행동분야 맞춤형서비스 소방안전교육 추진</li> <li>▶ 지역아동센터 이용아동 한마당 행사</li> <li>▶ 2026년 여성단체 역량강화교육</li> </ul>
3분기	7월	<ul style="list-style-type: none"> <li>▶ 여수시육아종합지원센터 지도·점검</li> <li>▶ 드림스타트 맞춤형서비스 영양교육·인터넷중독교육 추진</li> <li>▶ 시민대상 아동권리교육</li> </ul>
	8월	<ul style="list-style-type: none"> <li>▶ 2026년 여수시 여성친화도시조성위원회 개최</li> <li>▶ 일본군 위안부 피해자 기림행사</li> <li>▶ 드림스타트 정서·행동분야 맞춤형서비스 진로체험활동 추진</li> <li>▶ 드림스타트 부모·가족분야 맞춤형서비스 가족친화사업(1박2일) 추진</li> </ul>
	9월	<ul style="list-style-type: none"> <li>▶ 2026년 여수시 양성평등주간 기념행사</li> <li>▶ 여수이주민센터 한가위 행사</li> <li>▶ 다함께돌봄 아이나래 행복센터 5호점 수탁기관선정심의위원회 개최</li> <li>▶ 공공형어린이집 신규 선정</li> <li>▶ 한가위 민속놀이 아시아 문화제(여수이주민센터)</li> <li>▶ 재외외국인 및 다문화가족 한마당</li> <li>▶ 드림스타트 부모·가족분야 맞춤형서비스 졸업생가족앨범사업 추진</li> </ul>
4분기	10월	<ul style="list-style-type: none"> <li>▶ 2026년 여성단체 리더십 역량강화 우수사례 벤치마킹</li> <li>▶ 여수여성인권단체연합 한마당 행사</li> <li>▶ 아동청소년 현황조사 및 4개년 기본계획 수립 연구용역 중간 보고회</li> <li>▶ 다함께돌봄 아이나래 행복센터 5호점 위·수탁 협약식</li> <li>▶ 하반기 청소년복지심의위원회 개최</li> <li>▶ 국공립어린이집 수탁자선정심의위원회 개최</li> <li>▶ 드림스타트 맞춤형서비스 부모교육·신체놀이활동 추진</li> </ul>
	11월	<ul style="list-style-type: none"> <li>▶ 여성폭력추방주간 기념행사</li> <li>▶ 여수여성인력개발센터 창업경진대회 개최</li> <li>▶ 아동친화도시 4개년 계획 이행상황 점검</li> <li>▶ 학교폭력대책지역협의회 개최</li> <li>▶ 열린어린이집 신규선정</li> <li>▶ 여수시 보육교직원 문화의 날 행사 개최</li> <li>▶ 여수시 아동친화도시 연구용역 최종보고회</li> </ul>
	12월	<ul style="list-style-type: none"> <li>▶ 여수시청소년수련관 재위탁 계약 체결</li> <li>▶ 하반기 아동급식위원회 개최</li> <li>▶ 여성·아동·청소년시설 동절기 안전점검</li> <li>▶ 하반기 여수기 건강가정·다문화가족·외국인주민 지원협의회 개최</li> <li>▶ 드림스타트 사업 만족도 조사 및 사업평가 추진</li> </ul>
연 중		<ul style="list-style-type: none"> <li>▶ 여성문화회관 프로그램 운영(1~12월)</li> <li>▶ 여수시 공공형 실내놀이터 운영(1~12월)</li> <li>▶ 학기중(방학중)아동급식 지원</li> <li>▶ 사업별 보조금 교부 및 정산</li> <li>▶ 사회복지시설 지도 점검</li> </ul>

## 평생교육과

구 분	주 요 업 무	
<b>1분기</b>	<b>1월</b>	<ul style="list-style-type: none"> <li>▸ 여수시 초등학생 입학지원금 지원 사업 계획 수립</li> <li>▸ 2026년 여수학숙 입사생 선발</li> <li>▸ 시민외국어교육 세부 운영계획(강사 운영·수강생 모집계획) 수립</li> </ul>
	<b>2월</b>	<ul style="list-style-type: none"> <li>▸ 상반기 등하곶길 안전지킴이 선발 및 안전교육</li> <li>▸ 평생학습 동아리 관계자 역량강화 교육</li> <li>▸ 평생학습관 1기 개강(2~5)</li> <li>▸ 예비 중3 맞춤형 1:1 진로·진학 컨설팅</li> <li>▸ 대입준비 주제탐구 DAY</li> <li>▸ 시민외국어교육 강사 선발 및 수강생 모집</li> <li>▸ 여수시-전남대 상생발전 실무협의회 운영(주최:전남대)</li> <li>▸ 저소득층 중·고등학생 교육바우처 지원 사업 대상자 모집</li> </ul>
	<b>3월</b>	<ul style="list-style-type: none"> <li>▸ 2026년 각급 학교 부장교사 설명회 개최</li> <li>▸ 2026년 사업별 교육경비 세부 지원 계획 수립 및 보조금 교부</li> <li>▸ 평생교육강사 역량강화 교육</li> <li>▸ 여수시 초등학생 입학지원금 배부</li> <li>▸ 상반기 등하곶길 안전지킴이 학교 배치 및 근무(3~7)</li> <li>▸ 인공지능 생활탐구(학교 밖 교실)(3~8)</li> <li>▸ 평생학습 특성화 프로그램 및 동아리 강사비 지원사업 공모</li> <li>▸ 찾아가는 성인문해교실 운영(3~12)</li> <li>▸ 성인문해 학력인정과정(초등1개반, 중등2개반) 개강</li> <li>▸ 평생학습 우수프로그램 및 동아리 강사 지원사업 공모</li> <li>▸ 대학 평생교육지원사업 공모</li> <li>▸ 시민외국어교육 개강</li> <li>▸ 2025년 교육특구(발전, 국제화) 성과평가</li> <li>▸ 2026년 교육특구(발전, 국제화) 연차계획 수립</li> </ul>
<b>2분기</b>	<b>4월</b>	<ul style="list-style-type: none"> <li>▸ 미래기술 체험(4~10)</li> <li>▸ 섬배울학교 개강</li> <li>▸ 여수(바다+섬)음식아카데미 개강</li> <li>▸ 생애주기별 금융·노동교육 개강</li> </ul>
	<b>5월</b>	<ul style="list-style-type: none"> <li>▸ 평생학습관 2기 개강(5~8)</li> <li>▸ 성인문해교육 기관·단체 지원(5~11)</li> <li>▸ 고2 맞춤형 1:1 진학 컨설팅</li> <li>▸ 고등학생 대학 탐방 캠프</li> <li>▸ 청소년 주식·자산 머니톡(5~11)</li> </ul>



구 분		주 요 업 무
2분기	6월	<ul style="list-style-type: none"> <li>▶ 2026년도 상반기 대학생 학자금 대출이자 지원대상자 확정 및 지원</li> <li>▶ 고1 맞춤형 1:1 진학 컨설팅</li> <li>▶ 꿈꾸는 미래 포트폴리오 교실(6~8)</li> </ul>
3분기	7월	<ul style="list-style-type: none"> <li>▶ 하반기 등하곶길 안전지킴이 지원 사업 계획 수립</li> <li>▶ 미래 유망 진로·직업 탐색(7~11)</li> <li>▶ 고3 수시전형 대비 1:1 입시 컨설팅(7~8)</li> <li>▶ 대학생 선배 멘토링(7~8)</li> <li>▶ 방학특집 3D프린팅 캠프(7~8)</li> <li>▶ 2026년도 교육국제화특구 맞춤형 컨설팅</li> </ul>
	8월	<ul style="list-style-type: none"> <li>▶ 하반기 등하곶길 안전지킴이 선발 및 안전교육</li> <li>▶ 하반기 등하곶길 안전지킴이 학교 배치 및 근무(8~12)</li> <li>▶ 학교 밖 청소년을 위한 1:1 진로·진학 컨설팅</li> </ul>
	9월	<ul style="list-style-type: none"> <li>▶ 중학생 대학 탐방 캠프</li> <li>▶ 글적글적 성장 글쓰기(9~11)</li> <li>▶ 고3 면접 준비 1:1 입시 컨설팅(9~11)</li> <li>▶ 중학교 대학 탐방 캠프</li> <li>▶ 평생학습관 3기 개강(9~12)</li> </ul>
4분기	10월	<ul style="list-style-type: none"> <li>▶ 여수교육지원청·각급 학교 교감단 간담회 개최</li> <li>▶ 제5회 전라남도 및 여수시평생학습박람회 개최</li> <li>▶ 전라남도 및 여수시평생학습박람회 개최</li> <li>▶ 여수시-전남대 상생발전 실무협의회 운영(주최: 전남대학교)</li> <li>▶ 고3 면접 준비 1:1 입시 컨설팅(10~11)</li> </ul>
	11월	<ul style="list-style-type: none"> <li>▶ 2026년 하반기 대학생 학자금 대출이자 지원대상자 확정 및 지원</li> <li>▶ 2026년 교육경비 보조금 심의회</li> <li>▶ 2027년 여수시 교육경비 보조사업 지원 계획(안) 수립</li> <li>▶ 여수시 평생교육 실무위원회 개최</li> <li>▶ 여수시 행복교육지원센터 운영위원회 개최</li> </ul>
	12월	<ul style="list-style-type: none"> <li>▶ 2027년 여수시 행복교육지원센터 운영계획 수립</li> <li>▶ 2027학년도 예비 고1 고교학점제 특강</li> <li>▶ 2027학년도 예비 고3 1:1 진학 컨설팅</li> </ul>
연 결		<ul style="list-style-type: none"> <li>▶ 테크니션 스쿨 운영(1~12)</li> <li>▶ 진로체험 행복카드 지원(1~12)</li> <li>▶ 시민외국어교육 운영(3~11)</li> <li>▶ (일반/장애인) 평생교육바우처 지원(4~12)</li> <li>▶ 행복학습센터 운영(4~12)</li> <li>▶ 산·관·학 융합 취업역량강화 교육운영(4~12)</li> </ul>

2026년 주요행사 일정표

월별	행 사 명	장 소	일 자
1월	<ul style="list-style-type: none"> <li>2026년 신년맞이 현충탑 참배</li> <li>2026년 노인일자리 및 사회활동 지원사업 통합 발대식</li> <li>테크니션 스쿨 개강식</li> <li>드림스타트 운영위원회 개최</li> </ul>	자산공원 여수문화홀 테크니션 스쿨 시청 상황실	1. 2. 1. 7. 1. 21. 1. 29.
2월	<ul style="list-style-type: none"> <li>설맞이 저소득층 및 사회복지시설 등 위문</li> <li>드림스타트 운영위원회 개최</li> <li>상반기 등하곶길 안전지킴이 안전 및 직무 교육</li> </ul>	관내 시청 상황실 여수문화홀	2월 중 2. 25. 2. 28.
3월	<ul style="list-style-type: none"> <li>3.1절 기념행사 지원</li> <li>3.8.세계여성의 날 기념행사</li> <li>아동친화도시 연구용역 착수보고회</li> <li>영·호남 다문화 유소년 친선 축구대회</li> </ul>	여수항일독립 운동기념탑 미정 미정 진남체육관	3. 1. 3. 8. 3월 중 3. 21. ~ 22.
4월	<ul style="list-style-type: none"> <li>제45회 장애인의 날 기념행사</li> <li>전남 여성 일자리 박람회 개최</li> </ul>	미정 흥국체육관	4월 중 4월 중
5월	<ul style="list-style-type: none"> <li>제104회 어린이날 행사 및 민속놀이 한마당 행사</li> <li>제22회 대한민국청소년박람회</li> </ul>	흥국체육관 외 여수세계박람회장	5. 5. 5. 28. ~ 5.30
6월	<ul style="list-style-type: none"> <li>제71회 현충일 추념행사</li> <li>제76주년 6·25전쟁 행사</li> <li>아동친화도시 연구용역 중간보고회</li> <li>2026년 여수시 여성단체 역량강화 교육</li> <li>지역아동센터 이용아동 한마당 행사</li> </ul>	자산공원 등 여수문화홀 미정 미정 진남체육관	6. 6. 6. 25. 6월 중 6월 중 6. 27.
7월	<ul style="list-style-type: none"> <li>시민대상 아동권리교육</li> </ul>	미정	7월중
8월	<ul style="list-style-type: none"> <li>GS칼텍스 희망에너지 교실(주관: 여수지역아동센터연합회)</li> <li>일본군 위안부 피해자 기림행사</li> <li>하반기 등하곶길 안전지킴이 안전 및 직무 교육</li> </ul>	예울마루 미정 여수문화홀 전남대 여수캠퍼스	8. 9. 8. 14. 8월 중 8월 중
9월	<ul style="list-style-type: none"> <li>여수시사회복지의날 행사</li> <li>추석맞이 저소득층 및 사회복지시설 등 위문</li> <li>2026년 여수시 양성평등주간 기념 행사</li> <li>여수이주민센터 한가위 행사</li> <li>재외외국인 및 다문화가족 한마당</li> <li>지역아동센터 종사자 역량강화 워크숍</li> </ul>	여수문화홀 미정 미정 미정 미정	9월 중 9월 중 9월 중 9월 중 9월 중
10월	<ul style="list-style-type: none"> <li>제30회 노인의 날 행사</li> <li>2026년 읍면동 경로의 달 행사(경로위안잔치)</li> <li>노인장기요양기관종사자 역량강화 워크숍 실시</li> <li>여수여성인권단체연합 한마당 행사</li> <li>제5회 전라남도 평생학습박람회</li> </ul>	진남체육관 관내 미정 미정 엑스포디지털갤러리	10. 1. 10월 중 10월 중 10월 중 10월 중
11월	<ul style="list-style-type: none"> <li>아동친화도시 연구용역 최종보고회</li> <li>보육교직원 문화의 날 행사 개최</li> <li>여성폭력추방주간 기념 행사</li> <li>노인장기요양기관종사자 역량강화 워크숍 실시</li> <li>사랑의 수어 문화제</li> </ul>	미정 미정 미정 진남체육관 진남문예회관	11월 중 11월 중 11월 중 11월 중 11월 중
12월			

## 6. 해양수산국

1. 해양정책과
2. 수산경영과
3. 어업생산과
4. 심발전지원과



# I. 기본 현황

## 1 조직 및 인력

○ 조 직 : 4과 20팀



○ 정원/현원 : 100/90명

(2026. 1. 7.기준)

구 분	합계	일 반 직						연구직	별정직	임기제
		4급	5급	6급	7급	8급	9급			
합 계	100/90	1/1	4/4	24/25	23/21	25/12	22/23	1/2	-	2
해양정책과	20/19	1/1	1/1	6/8	3/2	6/2	3/4	-	-	-
수산경영과	31/27	-	1/1	6/6	7/10	8/2	9/8	-	-	-
어업생산과	33/29	-	1/1	6/6	10/6	8/3	7/9	1/2	-	2
섬발전지원과	16/15	-	1/1	6/5	3/3	3/4	3/2	-	-	-

## 2

## 부서별 주요업무

부서별	주요업무
해양정책과	<ul style="list-style-type: none"> <li>○ 항만기능 활성화 및 친수공간의 효율적 관리</li> <li>○ 박람회 사후활용 지원, 박람회 기념사업 추진 및 홍보시설물 유지관리</li> <li>○ 해양시설 및 마리나 항만 개발사업 추진 및 유지·관리</li> <li>○ 해양레저산업의 핵심거점 육성 및 해양레저스포츠 기반구축·활성화</li> <li>○ 친수연안 조성, 어촌 활성화 및 공유수면 점·사용 승인·허가 등</li> </ul>
수산경영과	<ul style="list-style-type: none"> <li>○ 해양수산사업 총괄 및 수산정책사업 추진</li> <li>○ 수산물 가공·유통산업 육성 및 수산물 안전관리</li> <li>○ 어업기반시설 확충 및 어선사고 예방</li> <li>○ 어선등록, 어업허가 및 어업신고 관리</li> <li>○ 낚시산업 지원 및 육성 관리</li> <li>○ 해양수산 빅데이터 구축 및 원전오염수 대응</li> </ul>
어업생산과	<ul style="list-style-type: none"> <li>○ 양식어장 개발 및 어업권 관리</li> <li>○ 수산자원 조성 및 친환경양식어업 육성</li> <li>○ 적조방제 및 어장정화</li> <li>○ 어업피해 예방 및 유류오염 방제</li> <li>○ 해양쓰레기 수거 및 처리</li> </ul>
섬발전지원과	<ul style="list-style-type: none"> <li>○ 여객선·도선운임 및 생필품 운송·물류비 지원</li> <li>○ 섬종합발전사업 기본계획수립 및 시행</li> <li>○ 국가·지방어항 유지관리 및 개발 지원</li> <li>○ 어촌신활력증진, 가고 싶은 섬 공모 및 사업 추진</li> </ul>

3

주요 현황

분 야 별	현 황	비 고
해 변	○ 15개소 - 만성리, 방죽포, 장등, 안도, 거문도(유림), 모사금, 무술목, 신덕, 사도, 낭도, 서도, 손죽, 대풍, 정강, 웅천	해 양 정 책 과
어촌체험마을	○ 5개소 - 남면(안도), 삼산면(손죽도), 화정면(개도, 낭도, 백야)	
마리나시설	○ 위탁 : 이순신마리나(200선석 계류/해상48, 육상152) 원형마리나(36선석 계류/해상36) ○ 직영 : 소호요트마리나(21선석 계류/육상21)	
항 만	○ 항만 : 3개소 - 국가관리무역항(2) : 여수항, 광양항 - 국가관리연안항(1) : 거문도항	
수산업 가구 및 인구	○ 12,620가구/ 37,860명 - 전업 : 5,679/ 17,040(45%) - 겸업 : 6,941/ 20,820(55%)	수 산 경 영 과
수산업협동조합	○ 10개소(지구별 3, 업종별 4, 지소 3)	
수출용 패류생산 지정해역	○ 가막만(4호해역)/ 4,188ha * 해양수산부고시 제2013-153호(2013. 6. 3.)	
수산물 생산	○ 211,844톤/ 512,740백만 원 - 계 통 : 47,977톤/ 276,002백만 원 - 비계통 : 163,867톤/ 236,738백만 원	
수산물 가공업 등록·신고	○ 51개소/ 40,500톤/ 40,855백만 원	
어선 보유	○ 3,370척/ 33,881톤 - 동 력 : 3,354척/ 33,798톤 - 무동력 : 16척/ 83톤	
어업허가 및 신고	○ 12,075건 - 근해 237 연안 2,220 신고 9,274 구획 92 낚시 252	
관 공 선	○ 1척(어업지도선 1)	

분 야 별	현 황	비 고
낙시 편의시설	○ 위탁 : 돌산 해양낙시공원(쉽터, 가두리, 어초) ○ 위탁 : 낙시레저스포츠센터(2층 704m <sup>2</sup> )	수 산 경 영 과
유어장·낙시터 지정	○ 9개소(소경 2, 우두 2, 거문 5) * 낙시어선업 신고 : 252척	
어 업 권	○ 1,120건/ 15,268ha - 해조류양식 53/802, 패류양식 685/5,985 - 어류등 양식 61/200, 정치망어업 39/618 - 마을어업 274/7,588, 기타 8/75	어 업 생 산 과
정치성 구획어업허가	○ 308건(각망 219, 낭장망 89)	
인공어초시설	○ 89개소 67,055개/ 9,737ha/ 56,323백만 원	
관 공 선	○ 4척(행정선 1, 어장정화선 2, 청소선 1)	
내수면·육상해수 양식업 및 종자생산업	○ 199건/488.42ha - 육상해수양식 27/8.2, 내수양식 6/0.8 종자(해상)120/475.78, 종자(내수) 1/0.08, 종자(육상해수) 45/3.56,	
해양오염 방제장비	○ 오일웬스 1,240m, 유흡착제 1,835kg	
어 항	○ 어항 : 188개소(국가어항 6, 지방어항 13, 어촌정주어항 51, 소규모어항 118)	섬 발전 지원 과
여객선 및 도선	○ 19척[여객선 12, 도선 7]	
도서발전소	○ 4개소 - 돌산 금죽도 1, 울촌 대늬도 1, 소늬도 1, 삼산 광도 1	
해안선 및 도서	○ 해안선 : 1,022.45km (육지부 451.92, 도서부 570.53) ○ 도 서 : 365개(유인도 45, 무인도 320)	



## II. 2026년 시정목표 및 실천방향

### 국제 해양도시 조성 및 경쟁력 있는 수산 육성

동북아 중심 항만 도약 및  
국제 해양도시 발전 토대 마련

어촌지역 활성화 및 유통기반  
확충으로 안전한 수산물 공급

- ① 항만 기능 활성화 및 친수공간의 효율적 관리
- ② 박람회 정신 계승을 위한 박람회장 공공 개발 추진
- ③ 해양레저스포츠 대중화 및 핵심거점 육성
- ④ 지속가능한 연안 관리 및 어촌 활성화

- ① 어촌 정주여건 개선으로 인구유입 활성화 및 인구이탈방지
- ② 수산물 안전성 확보 및 가공·유통시설 확충
- ③ 어선어업 경쟁력 및 안전성 강화
- ④ 건전한 낚시문화 조성

경쟁력 있는 양식어업  
육성으로 수산도시 기반 강화

시민중심의 섬자원 개발을 통한  
삶의 질 향상과 정주여건 개선

- ① 합리적 어장관리
- ② 수산자원 조성 및 친환경 양식어업 기반 지원
- ③ 적조방제 및 어장정화
- ④ 어업재해 사전예방 및 선제적 대응
- ⑤ 깨끗하고 쾌적한 해양환경 조성

- ① 해상교통 지원을 통한 도서민 교통편의 증진
- ② 섬자원 종합개발을 통한 해양관광 활성화
- ③ 어항의 체계적 관리를 통한 어민 소득증진
- ④ 취약한 섬·어촌지역 정주여건 개선 및 삶의 질 향상



### III. 2026년 주요업무계획

---

---

#### 해 양 수 산 국

---

- ① 해양정책과
  - ② 수산경영과
  - ③ 어업생산과
  - ④ 섬발전지원과
-



---

# 1. 해양정책과

---

## I. 핵심추진사업

1. 조선소 집적화 추진
2. 복합해양레저관광도시 조성사업

## II. 신규시책사업

1. 2026 세계만협회 아시아권 회의 개최
2. 2026여수세계섬박람회 해양레저스포츠 체험프로그램 운영

## III. 주요업무

1. 여수세계박람회장 사후활용 공공개발 추진
2. 종포해양공원 리뉴얼 사업
3. 효율적인 종포해양공원 관리 및 운영
4. 웅천 마리나항만 개발사업
5. 해양레저스포츠 활성화
6. 무술목 피서지 시설 개발
7. 쾌적하고 안전한 해수욕장 운영
8. 선소항 오염퇴적물 준설 및 정비사업
9. 연안정비 및 친수공간 조성
10. 연안시설물 유지·관리
11. 지속적이고 효율적인 공유수면 관리
12. 보전과 이용이 공존하는 습지 및 해양생태 보호 관리

# 행정 여건 및 업무 정책 방향

## I

### 행정 여건

#### ① 종포해양공원의 관광객 및 시민 이용객 증가 추세

- ▶ 여수의 대표적 관광지 및 시민 쉼터로서 종포해양공원 이용객 증가
- ▶ 쾌적하고 깨끗한 관광 이미지 제고를 위한 지속적인 관리 필요
- ▶ 더욱 경쟁력 있는 관광지 조성을 위한 리뉴얼 사업 필요성 대두

#### ② 관광지 인근 시가지 해안에 중·소형 조선소들 산재

- ▶ 선박들의 수리·조선 등 원스톱 서비스가 어려움
  - ▶ 시가지 수제선\* 난잡으로 해양공원 등 친수시설의 해양경관 저해
- \* 수제선 : 하늘에서 내려볼 때 물과 땅이 달아서 이루는 선

#### ③ 지속가능한 해양환경 조성 필요

- ▶ 해양생태계를 보호구역으로 지정하여 훼손행위를 예방
- ▶ 개별 해양보호구역의 생태자원을 연계하여 국가해양생태공원으로 조성

#### ④ 해양레저산업에 대한 수요와 관심 급증

- ▶ 2026여수세계섬박람회 기간 국제 및 전국 해양레저스포츠대회 개최
- ▶ 해양레저관광진흥법 등 정부 정책에 맞춰 해양레저관광산업 활성화
- ▶ 민간투자자와 재정사업을 연계한 남해안 대표 복합해양레저관광도시 조성

#### ⑤ 가막만 선소 일원에 오염퇴적물로 인한 악취 등 수질환경 악화

- ▶ 가막만 선소 일원은 역사 사적지 및 시민 휴식 공간으로으로 지속관리 필요
- ▶ '01~'06년 오염퇴적물 준설사업을 실시 하였으나 이후 선소로 유입되는 하수도의 미정비로 재차 퇴적되었으며, 악취 발생으로 인한 민원이 지속 발생 중

- 글로벌 여수항 도약을 위한 여수·광양항 인프라 및 시가지 친수시설 확충
- 해양레저산업 기반의 선제적인 구축으로 급증하는 해양레저 수요에 대응
- 해양자산의 체계적 보전·관리를 통한 지속가능한 해양환경 조성

### ① 종포해양공원의 효율적인 관리를 통한 이용자 편의 증대

- ▶ 리뉴얼 사업 추진으로 대표 관광지로써 이미지 제고
- ▶ 지속적인 시설물 보수와 환경정비를 통한 쾌적한 이용환경 조성
- ▶ 노점상, 취사행위 등 불법행위를 근절하여 이용자 불편 해소

### ② 수리조선소 등 복합 항만서비스 체계 구현방안 마련

- ▶ 조선소 이전 및 집적화를 통해 여수·광양항 일대 클린 선박수리 등 서비스 제공 기반 조성 및 인프라 확충을 위한 국고지원 건의 추진

### ③ 여자만 국가해양생태공원 추진

- ▶ 순천만 대비 취약한 여자만의 생태관광 브랜드를 구축하고, 울춘·소라·화양면 생태관광 활성화로 지역주민 소득 증대

### ④ 가막만 복합해양레저관광 도시 육성

- ▶ 이순신·원형·소호 마리나 시설 현대화 및 웅천 마리나항만 개발사업을 통한 마리나 산업 클러스터·국제 마리나 기반 구축
- ▶ 놀거리, 볼거리, 쉴거리, 먹거리 등 해양 콘텐츠를 보유한 관광거점 조성 마련

### ⑤ 해양레저스포츠의 대중화 및 활성화

- ▶ 누구나 이용할 수 있는 다양한 해양레저스포츠 종목 무료체험 프로그램 운영으로 해양레저스포츠의 진입장벽을 낮추고 여가문화 확산 도모

### ⑥ 선소 오염퇴적물 준설 및 정비사업 추진

- ▶ 우리나라 사적 제392호로 지정된 선소유적지 앞 바다의 지역 특수성을 토대로 해수부 주관 국고사업 지속 건의

# 1. 핵심 추진 사업

## 1 조선소 집적화 추진

핵심추진사업  
해양항만정책팀

◇ 시가지 해안선을 따라 산재한 중소형 조선소 이전으로 **클린 조선산업 기반 구축** 및 수제선 정비를 통한 환경 개선과 해양친수공간 확충

▶ 조선소 집적화사업 대상지 타당성조사 용역 등 행정절차 이행	2025년	→	2026년
	이전 부지 확정 (여수시→YGPA)		타당성 조사 용역 등 행정절차 이행

### □ 사업개요

- 기간/위치 : 2018.~2030./ 광양항 3투기장 내(항만재개발사업구역)
- 총사업비 : 709억 원(국비, 민자 등) \* 준설 96, 토지매입 468, 이전 145
- 관내 조선소 : 총 14개소(강선 4, FRP 10)
  - 이전계획 : 7개소(강선 2, FRP 5), 조건부 이전 : 여수해양, 남양조선

### □ 추진상황

- “광양항 율촌 융복합 물류단지 조성사업” 사업계획 수립 고시 : '21. 1. 5.
  - 복합물류제조시설 구역 내 조선소 집적화 가능한 시설 코드로 반영
- 조선소 집적화 기본계획 수립용역 준공 : '22. 12. 28.
- 해상교통 안전성검토 용역 준공 : '23. 12. 27.
- 제4차 항만기본계획 수정계획 건의 : '24. 3. 29.
- 부지 분양 의견 제시(YGPA) : '25. 7. 2.

### □ 추진계획

- 타당성조사 의뢰(한국지방재정공제회 등) : '26. 2.
- 부지 분양 공고 예정(YGPA) : '26. 2.
- 부지 매입비(선금, 중도금 등) 납부 : '26. 12. ~
- 조선소 이전 추진 : '29. 5. ~

### □ 연도별 투자계획

(단위 : 백만 원)

사업명	연차별 사업 내역					
	총 계	2025년까지	2026년	2027년	2028년	이후
조선소 집적화	(총사업량) 조선소 이전	관련 용역 부지 확정	대상지 분양 (선금)	대상지 분양 (중도금)	대상지 분양 (중도금)	부지 조성 및 조선소 이전
	(총사업비) 71,450	550	2,300	7,000	2,300	59,300
	(시 비) 47,350	550	2,300	7,000	2,300	35,200
	(국비 등) 24,100	-	-	-	-	24,100



- ◇ 대규모 민간투자 사업과 연계한 「복합해양레저관광도시」 공모사업 추진으로 남해안을 대표하는 해양레저관광 거점 도시 기반 마련
- ◇ 시민·관광객 수요에 맞춘 해양레저관광 산업 기반 구축으로 휴양과 레저스포츠 활동이 가능한 체류형 복합해양관광단지 조성

▶ 복합해양레저관광도시 조성

2026년  
기본계획 수립



2027년  
실시설계

## □ 사업개요

- 사업위치 : 여수시 일원
- 사업량 : 복합해양레저관광도시 조성 1식
- 사업기간 : 2026. ~ 2032.
- 사업비 : 10,980억 원(국비 1,000<sup>50%</sup>, 지방비 1,000<sup>50%</sup> 민자 8,980)
- 사업내용
  - (재정)무술목아쿠아마린파크, 플로팅웰니스파크, 오션푸드스트리트터미널 등 조성
  - (민자)관광형 숙박시설, 해양레저관광시설, 상업시설 등 8,000억 원 이상
  - 공모사업 취지에 부합하는 민간사업과 재정사업의 공간적·기능적 연계성 확보로 남해안 대표하는 해양레저관광 거점도시 기반 마련

## □ 추진상황

- 기본계획 수립 용역 추진 \* 용역비 1.8억 원 : '23. 8. ~ '25. 2.
- 복합해양레저관광도시 조성사업 공모 : '25. 1. ~ 4.
- 평가 및 결과 발표 \* 경북 포항시, 경남 통영시 선정 : '25. 7. ~ 8.
- 복합해양레저관광도시 조성사업 추가 공모 공고 : '25. 8. 19.
- 공모 관련 소규모 용역 : '25. 9. ~ 11.
- 공모 신청(해양수산부) : '25. 10. 2.
- 평가 및 선정 발표(여수시 선정) : '25. 12. 9.

□ 추진계획

- 기본계획 수립 용역(20억 원 - 국 10, 도 3, 시 7) : '26. 3. ~
- 행정절차 이행(예타, 투자심사, 환경영향평가 등) : '27.
- 실시설계 용역 : '28.
- 사업 착수 : '29. ~

□ 연도별 투자계획

(단위 : 백만 원)

사업명	연차별 사업내역					
	총 계	2025년까지	2026년	2027년	2028년	이후
복합해양레저 관광도시조성	(총사업량) 복합해양레저관광도시 조성 1식	복합해양 레저관광 도시 조성 1식	복합해양 레저관광 도시 조성 1식	복합해양 레저관광 도시 조성 1식	복합해양 레저관광 도시 조성 1식	복합해양 레저관광 도시 조성 1식
	(총사업비) 1,098,000	119,800	59,100	173,700	298,800	446,600
	(국 비) 100,000	-	1,000	6,000	15,000	78,000
	(도 비) 30,000	-	300	1,800	4,500	23,400
	(시 비) 70,000	-	700	4,200	10,500	54,600
	(기 타) 898,000	119,800	57,100	161,700	268,800	290,600

## 2. 신규 시책사업

### 1 2026 세계만협회 아시아권 회의 개최

신규시책사업  
해양항만정책팀

- ◇ 「세계에서 가장 아름다운 만 협회(세계만협회)」 아시아권 회원 간 교류의 장 마련
- ◇ 만협회 대상으로 섬박람회 홍보 및 참가 유치로 박람회 성공개최 기여

#### □ 사업개요

- 기간/장소 : 2026. 9. 5. ~ 9. 8.(4일간) / 라마다호텔 및 섬박람회장
- 사업비 : 60백만원(시비) \* 체재비 지원 및 행사비(항공료 제외)
- 대상 : 아시아권 회원 7개국 15개 도시, 세계만협회 이사회 임원  
- 회원 도시당 2명 및 이사회 임원 초청 : 40여 명
- 내용 : 아시아권 회의, 섬박람회 개막식 참석 및 전시관 관람 등

#### □ 추진상황

- 2023 세계만협회 아시아권 회의 베트남 개최 : '23. 6. 2. ~ 6. 7.  
- 2026 아시아권 회의 여수 개최 결정
- 제17차 세계만협회 세계총회 여수 개최 : '23. 10. 19. ~ 10. 23.  
- 2026여수세계섬박람회 참여를 위한 여수시 & 세계만협회 MOU 체결
- 제19차 세계만협회 세계총회 시 아시아권 회의 홍보 : '25. 9. 21. ~ 9. 27.
- 세계만협회 회원도시 대상 섬박람회 참가 유치 : '25. 7. ~ 11.  
- 5개국 5개 도시 : 세네갈(퐁디우뉴), 프랑스(코르시카), 에스토니아(히우마), 모잠비크(이보), 필리핀(푸에르토 갈레라)

#### □ 추진계획

- 2026여수세계섬박람회 및 아시아권 회의 홍보 : 지속 추진
- 아시아권 참가도시 초청장 발송 : '26. 2.
- 아시아권회의 행사대행사 선정 : '26. 3.
- 아시아권회의 개최 : '26. 9. 5. ~ 9. 8.

#### □ 연도별 투자계획

(단위 : 백만 원)

사업명	연차별 사업내역					
	총 계	2025년까지	2026년	2027년	2028년	이후
2026 세계만협회 아시아권 회의 개최	(총 사업량) 1식		1식			
	(총사업비) 60		60			
	(국 비)					
	(도 비)					
	(시 비) 60		60			

- ◇ 2026여수세계섬박람회 기간 중 직접 느끼고 체험할 수 있는 해양레저스포츠 체험프로그램 운영을 통한 성공개최 기여

### □ 사업개요

- 기 간 : 2026. 9. 5.(토) ~ 11. 4.(수) / 2개월간
- 장 소 : 2026여수세계섬박람회장 부행사장 2개소(개도 우수지, 세계박람회장)
- 대 상 : 섬박람회 관광객, 일반 체험객 등
- 사 업 비 : 230백만원(도 115<sup>50%</sup>, 시 115<sup>50%</sup>)
- 주요내용 : 해양레저스포츠 체험프로그램 운영(무료체험)
  - 카약, 카누, 수상자전거 등

### □ 추진상황

- 개도 부행사장 현장 답사 : '24. 9. 26.
- 2026년도 전환사업 예산 신청(여수시→전남도) : '25. 6.

### □ 추진계획

- 개도 우수지 준설 작업(건설과) : '26. 1. ~ 2.
- 해양레저스포츠 체험프로그램 시설 설치 : '26. 6. ~ 7.
  - 시설물 설치(폰툰, 도교, 장비창고 등)
- 해양레저스포츠 체험프로그램 시범 운영 : '26. 8.
- 해양레저스포츠 체험프로그램 운영 : '26. 9.

### □ 연도별 투자계획

(단위 : 백만 원)

사업명	연차별 사업내역		
	총 계	2025년까지	2026년
2026여수 세계섬박람회 해양레저스포츠 체험프로그램 운영	(총사업량) 해양레저스포츠 체험프로그램 1식	-	해양레저스포츠 체험프로그램 1식
	(총사업비) 230	-	230
	(도 비) 115	-	115
	(시 비) 115	-	115

### 3. 주요업무

1

#### 여수세계박람회장 사후활용 공공개발 추진

주요업무  
해양항만정책팀

- ◇ 「여수박람회법」 개정('23. 5.)에 따른 박람회장 관리주체 변경(박람회재단 → 여수광양항만공사)으로 여수광양항만공사 주도의 공공개발 추진
- ◇ 여수광양항만공사, 박람회장 시설의 단증장기 개발 방안을 체계적이고 종합적으로 마련하기 위한 박람회장 마스터플랜 수립 중('24. 6. ~ '26. 8.)

#### □ 용역개요

- 용역명 : 여수세계박람회장 마스터플랜 수립 용역(여수광양항만공사 주관)
- 위치 : 여수세계박람회장 일원 약 3,140,000m<sup>2</sup>
- 용역비 : 20억 원(YGPA 10억 원, 도비 5억 원, 시비 5억 원)
- 용역기간 : '24. 6. ~ '26. 8.(마스터플랜 수립 12개월, 상위계획 변경 6개월)
  - ※ 용역 일시정지('25. 9. 2.) 중, 당초 '25. 12. 용역 완료 예정이었음
- 사업내용 : 박람회 사후활용 기본조사, 기본계획 수립, 사업성 분석 등
  - 단기 2030년, 중기 2035년, 장기 2040년
- 수행업체 : (주)한국종합기술 컨소시엄[마이건축사사무소, 삼덕회계법인 등]

#### □ 추진상황

- (여수시)박람회장 사후활용 공공개발 방향성 검토 용역 : '23. 8. ~ 12.
  - (박람회장 활성화 종합구상안 제출, 반영요청 '23. 12. 19.) : 여수시 → YGPA
- 박람회장 활성화 협의회(YGPA) 업무 협의(매월 1회) : '23. 8. ~ 현재
  - 공공개발 사업(국제컨벤션센터, 국제크루즈터미널, 광역복합환승센터 등) 지속 반영 요청
- (YGPA)마스터플랜 수립을 위한 방향성 기초조사 용역 : '23. 9. ~ '24. 2.
- (전남도·여수시·YGPA) 박람회장 사후활용 업무협약체결 : '23. 10. 16.
- (여수시)여수박람회장 활성화TF팀 구성 및 운영 : '25. 4. ~
  - 단장: 부시장, 총괄: 해양정책과/ 관련부서: 관광과, 교통과, 도시계획과 등 7개 과
- (YGPA)마스터플랜 용역 중간보고(1차) 및 주민설명회 개최 : '25. 4. 30.
- (여수시)시민단체 간담회(2회) 개최(일시정지 관련) : '25. 5. 9. ~ 5. 27.

- 용역 일시정지 요청(전남도, 여수시, 시민단체 → YGPA) : '25. 6. 12.  
  - 시민단체 합의 및 도입시설 자원 마련, 유관기관 협의에 상당기간 소요에 따라 일시정지 제안
- (YGPA) 「종합개발계획 유관기관 협의회」 개최(일시정지 협의) : '25. 7. 3.
- (YGPA) 용역 일시정지 : '25. 9. 2. ~  
  - 일시정지 기간 「박람회장 활성화 협의회」 미운영, 유관기관 협의회에서 용역 보완 및 추가 검토 사항 논의
- (YGPA) 「종합개발계획 유관기관 협의회」 개최 : '25. 10~12.

## □ 추진계획

- 중간보고회 개최 : '26. 2.
- 최종보고회 개최 : '26. 4.
- 행정절차 이행 및 준공 : '26. 5. ~ 8.

- ◇ 여수밤바다 대표명소인 종포해양공원을 시민과 관광객이 함께 힐링하는 관광지로 재단장하여 관광객 유치 및 주민소득 창출 기반 마련

▶ 종포해양공원의 리뉴얼 사업 추진

2025년  
실시설계용역  
리뉴얼(하드웨어)



2026년  
리뉴얼(콘텐츠)  
공사 추진

## □ 사업개요

- 기간/위치 : 2024.~2026. / 종포해양공원 일원
- 총사업비 : 18억 원(도비 9, 시비 9) \* 전남도 전환사업
- 사업내용 : 화장실 개선, 경관특화, 경관조명 보강 등

## □ 추진상황

- 2024년도 전환사업(도 자율편성) 예산 신청 : '23. 6. 20.
- 2024년도 전환사업(도 자율편성) 예산 확정 내시 : '23. 12. 27.
- 실시설계용역 착수(73백만 원/ (주)중원건설) : '24. 4. 22.
- 추진계획 보고(시장님) : '25. 6. 4.

⇒ '25년도 하드웨어 공사비(도비) + '26년도 콘텐츠 공사비로 연차별 사업 추진(시비)

- 주민설명회 개최 : '25. 9. 25.
- 1단계 시설물 철거사업 계약체결 : '25. 11. 8.

## □ 추진계획

- 1단계 시설물 철거사업 완료 예정 : '26. 2.
- 실시설계용역 완료 : '26. 3.
- 2단계 콘텐츠 리뉴얼사업 시행 : '26. 4.~ 9.

## □ 연도별 투자계획

(단위 : 백만 원)

사업명	연차별 사업내역					
	총 계	2025년까지	2026년	2027년	2028년	이후
해양공원 리뉴얼 사업	(총사업량) 해양공원 리뉴얼	실시설계용역 하드웨어공사	콘텐츠 공사추진	-	-	-
	(총사업비) 1,800	975	825	-	-	-
	(시 비) 900	75	825	-	-	-
	(도 비 900	900	-	-	-	-

- ◇ 해양공원 환경 정비 및 노점상 등 불법행위 근절을 통해 시민 및 관광객에게 쾌적한 휴식공간을 제공하고자 함

### □ 운영개요

- 대 상 : 종포해양공원
- 위 치 : 중앙동 246-1번지 일원
- 사 업 비 : 534백만 원(단속용역 230, 시설물 정비 30, 인건비 274)
- 운영내용
  - 화장실 및 어린이 놀이시설 등 소규모 시설물 정비공사
  - 공원 및 화장실 청결 유지를 위한 기간제 근로자 채용
  - 노점상 등 불법행위 근절을 위한 불법행위 단속 용역 추진

### □ 추진상황

- 해양공원 내 소규모 시설물 정비 공사 : '25. 1.~12.
  - 주차장 시설물 교체, 산책로 정비, 노후사인물 보수 등 (40건/ 74백만 원)
- 「2025년 친수시설 불법행위 단속 용역」 추진 : '25. 3.~'26. 2.

#### ▣ 불법행위 단속원 운영현황('25. 12. 기준)

- 단속업체 : 여수이엔씨
- 계약금액 : 261백만 원
- 근무시간 : 18:00 ~ 24:00
- 근무형태 : 월~목 3명, 금~일 7명 교대로 순찰 및 지도
- 단속실적 : '25년 4,943건, '24년 3,732건, '23년 3,287건

- 거북선축제 대비 해양공원 불법행위 집중단속 실시(24시간) : '25. 4. 27.~5. 5
- 불꽃축제 대비 해양공원 불법행위 집중단속 실시(24시간) : '25. 11. 5.~8.
- 2026년 해양공원 기간제근로자 신규 채용 : '25. 12.
  - 평일 6명(공원 4, 화장실2), 주말4명(공원 2, 화장실2)

### □ 추진계획

- 해양공원 내 시설물 정비·개선 공사 시행 : 연중
- 「2026년 해양공원 불법행위 단속 용역」 추진 : '26. 2.~



- ◇ 해양레저 인프라 시설을 조성하여 마리나 산업 클러스터·국제 마리나 기반 구축
- ◇ 네트워크 구축 및 국제 수준의 서비스 편의시설 제공으로 해양관광 휴양도시 건설

▶ 해양레저산업 기반 구축을 위한  
마리나시설 확충

2026년  
공사 착수



2027년  
공사 추진

## □ 사업개요

- 위 치 : 웅천동 1874번지 앞 해상
- 규모/면적 : 300척(해상 150, 육상 150)/164,890m<sup>2</sup>(육상 69,025m<sup>2</sup>, 해상 95,865m<sup>2</sup>)
- 사업기간 : 2016~2030년
- 사업비 : 1,165억 원(국비 290억 원, 시비 875억 원)
- 주요시설 : 기반시설, 계류시설, 문화복합 및 상업시설, 수리시설 등

## □ 추진상황

- 국가지원 거점형 마리나항만 개발사업 대상지 선정(해양수산부) : '15. 7. 27.
- 지방재정 투자심사(실시설계 후 2단계 심사 이행 조건부 승인): '18. 11. 6.
- 사업계획 승인 및 사업시행자 지정(해양수산부) : '20. 6. 19.
- 마리나항만 개발사업 사업계획 실시계획 승인(여수해수청): '23. 9. 26.
- 지방재정(중앙)투자심사 완료(조건부) : '24. 10. 21.

## □ 추진계획

- 용역 행정절차 이행(일상감사, 건설기술심의, 계약심의 등) : '26. 3.
- 1단계 토목공사 및 용역 계약 의뢰(예산 확보 후) : '26. 5.
- 토목공사, 건설사업관리용역 등 추진 : '26. 8.~

## □ 연도별 투자계획

(단위 : 백만 원)

사업명	연차별 사업내역					
	총계	2025년까지	2026년	2027년	2028년	이후
웅천 마리나항만 개발사업	(총사업량) 300선석	실시설계 등	방파호안 및 매립공사 등	매립공사 등	매립공사 등	건축공사 등
	(총사업비) 116,543	5,602	23,100	25,000	27,000	35,841
	(국비) 29,014	1,041	100	5,000	7,000	15,873
	(시비) 87,529	4,561	23,000	20,000	20,000	19,968

- ◇ 해양레저스포츠 및 교육기회 확대를 위한 해양레저문화 확산 및 대중화
- ◇ 국제 및 전국 개최를 통한 해양레저스포츠 중심도시 이미지 확립

▶ 해양레저스포츠 체험자 수

2025년

14,167명



2026년

16,000명

## 가. 해양레저스포츠 체험 프로그램 운영

### □ 사업개요

- 기간/장소 : 2026. 6. ~ 11./ 섬박람회 개도행사장, 웅천해수욕장 등
- 사업비 : 460백만 원(도비 230<sup>50%</sup>, 시비 230<sup>50%</sup>)
- 사업내용 : 해양레저스포츠 무료 체험(4개 프로그램, 9개 종목)
  - 기존 체험 프로그램('26. 6. ~ 9.)에 섬박람회 개최기간('26. 9. ~ 11.) 중 개도 체험장 추가 및 여수세계박람회장 연장 운영

### □ 추진상황 및 계획

- 2025년 해양레저스포츠 체험 프로그램 운영 : '25. 6. 9. ~ 9. 8.
- 2026년 사업 준비 및 운영단체 협의 : '26. 2. ~ 4.
- 사업추진 및 참여 홍보 : '26. 6. ~ 11.
- 2026여수세계섬박람회 개도체험장 운영 : '26. 9. ~ 11.

## 나. 여수 마린스쿨 운영(해양레저분야 자격취득 지원)

### □ 사업개요

- 기간/대상 : 2026. 3. ~ 6. / 여수시민 215명
- 사업비 : 60백만 원(시비)
- 사업내용 : 해양레저분야 자격취득 지원(2개 과정\*)
  - \* 동력수상레저기구 조종면허(115명/ 1급 55, 2급 60), 수상인명구조요원 자격(100명)

### □ 추진상황 및 계획

- 2025년 마린스쿨 운영 : '25. 3. ~ 6.
  - 215명 교육(동력 115, 인명 100)
- 사업계획 수립 및 교육생 모집 : '26. 1. ~ 3.
- 사업추진 및 자격 취득자 활용(해수욕장 안전요원 등) : '26. 3. ~ 8.

## 다. 해양레저스포츠 대회 개최

### 2026년 개최계획

(단위 : 백만 원)

대 회 명	개최시기	장 소	사 업 비
3개 대회	9~10월	3개소	440 (도 155, 시 285)
2026 남해안컵 국제요트대회	9월중(4일)	부산~통영~여수	200 (도 100, 시 100)
2026 여수마린페스티벌	9월중(2일)	여수세계박람회장	135 (도 30, 시 105)
제4회 거북선배 전국요트대회	10월중(3일)	소호요트마리나	105 (도 25, 시 80)

※ 2025년 개최현황 : 3개 대회

- 남해안컵국제요트대회, 마린페스티벌, 거북선배 전국요트대회

### 연도별 투자계획

(단위 : 백만 원)

사업명	연차별 사업내역					
	총 계	2025년	2026년	2027년	2028년	이후
해양레저 스포츠 체험 프로그램	(총사업량) 체험1식	체험 1식	체험 1식	체험 1식	체험 1식	체험 1식
	(총사업비) 1,500	200	460	280	280	280
	(도 비) 750	100	230	140	140	140
	(시 비) 750	100	230	140	140	140
여수 마린스쿨	(총사업량) 1,210명	215명	215명	240명	260명	280명
	(총사업비) 360	60	60	70	80	90
	(시 비) 360	60	60	70	80	90
해양레저 스포츠 대회 개최	(총사업량) 15개 대회	3개 대회	3개 대회	3개 대회	3개 대회	3개 대회
	(총사업비) 2,285	415	440	470	480	480
	(도 비) 815	130	155	170	180	180
	(시 비) 1,470	285	285	300	300	300

- ◇ 주차장 부지의 보상 추진 및 기반 시설 신축으로 쾌적한 해수욕장 환경 조성
- ◇ 해수욕장 편의시설 개선을 통한 관광객 유치와 지역발전 도모

▶ 무술목 피서지 시설개발 진행률

2025년

10%



2026년

70%

## □ 사업개요

- 기간/위치 : 2022. 1. ~ 2027. 12./ 돌산읍 평사리 1270번지 일원
- 총사업비 : 43억 원(시비) \* 미확정
- 사업량 : 시설 개발 5,534㎡ (주차장 5,383㎡, 관리사무소 151㎡ 등)
- 사업내용 : 도시계획시설 토지 보상 추진 및 해수욕장 기본시설 신축

## □ 추진상황

- 주차장 도시관리계획 결정 변경 및 지형도면 승인 : '22. 12. 15.  
- 시설명 : 노외주차장 / 면적 A=5,383㎡ / 고시 제2022-551호
- 실시설계 용역 추진 : '23. 3.
- 공유재산심의회 심의 의결 : '23. 5.
- 지방재정계획위원회 심의(투자심사) : '23. 10.

## □ 추진계획

- 2026년 1회 추경 예산 확보 : '26. 3.
- 토지보상 및 시설공사 추진 : '26. 5.~

## □ 연도별 투자계획

(단위 : 백만 원)

사업명	연차별 사업내역					
	총 계	2025년까지	2026년	2027년	2027년	이후
무술목피서지 시설 개발	(총사업량) 5,534㎡	용역 추진	보상 및 공사 추진	공사 추진	-	-
	(총사업비) (시비) 4,300	100	3,000	1,200	-	-

- ◇ 해수욕장 시설 정비 및 운영 내실화로 시민과 관광객을 위한 안전하고 쾌적한 해양 휴양공간 제공

▶ 해수욕장 이용객 유치 확대

2025년  
161,490명



2026년  
200,000명

## □ 해수욕장 운영 개요

- 운영기간 : 2026. 7. ~ 8. \* 해수욕장 협의회에서 개장일 결정
- 개 장 지 : 9개소(만성리, 방죽포, 장등, 안도, 거문도, 무술목, 모사금, 낭도, 웅천)
- 사 업 비 : 1,325백만 원(국비 25<sup>3%</sup>, 도비 167<sup>12%</sup>, 시비 1,133<sup>85%</sup>)
- 운영내용 : 안전요원 및 구조장비 배치, 종합상황실 운영 등
- 이용객 유치목표 : 20만여 명

## □ 추진계획

- 해수욕장 위험성평가 용역 추진 : '26. 2. ~ 6.
- 시설정비, 안전요원 채용 등 사전준비 : '26. 2. ~ 6.
- 해수욕장 협의회 개최 : '26. 6.
- 해수욕장 종합상황실 및 의료지원반·현장점검반 운영 : '26. 7. ~ 8.
- 해수욕장 개장 : '26. 7.

## □ 연도별 투자계획

(단위 : 백만 원)

사업명	연차별 사업내역					
	총 계	2025년	2026년	2027년	2028년	이후
해수욕장 운영	(총사업량) 운영 1식	9개소	9개소	9개소	9개소	9개소
	(총사업비) 6,642	1,342	1,325	1,325	1,325	1,325
	(국 비) 115	15	25	25	25	25
	(도 비) 853	185	167	167	167	167
	(시 비) 5,614	1,142	1,133	1,113	1,113	1,113

- ◇ 2006년 오염 퇴적물을 준설하였으나, 선소 일원 하수도 정비사업의 미비로 재차 퇴적물이 유입
- ◇ 『학동 선소 일원 악취방지 하수도 정비사업』 과 연계한 준설사업으로 가막만 청정해역 유지 관리

▶ 선소 앞바다 오염퇴적물 준설 및 정비

2025년  
국고 지원 해수부 건의



2026년  
국고 지원 해수부 건의

## □ 사업개요

- 사업기간: 2022. ~ 2028.
  - 위 치: 여수시 시전동 선소 앞바다
  - 사 업 량: 약 A=41ha(준설량  $V \approx 166,000m^3$ , 평균준설깊이  $H \approx 0.4m$ )
  - 사 업 비: 402억 원(국비 400<sup>99%</sup>, 시비 2<sup>1%</sup>)
  - 시행근거: 해양환경관리법 제18조(해양환경개선조치)
  - 시행자: 해양수산부(여수지방해양수산청)
- ※ 1차사업(2001.~2006.)/ 71ha(준설량 555,000 $m^3$ )/ 260억 원(국비 182<sup>70%</sup>, 시비 78<sup>30%</sup>)

## □ 추진절차

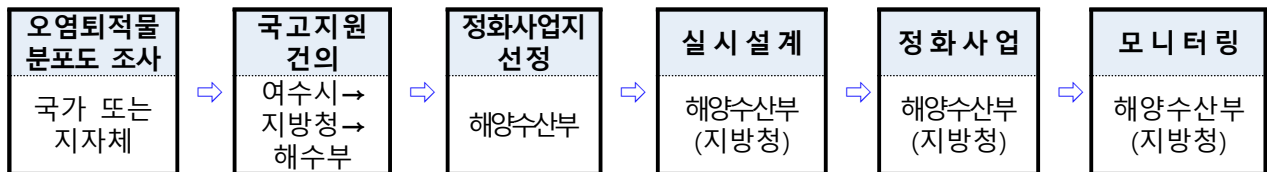

## □ 추진상황

- 선소 오염퇴적물 분포도 조사용역 : '23. 1. ~ 10.
- 해양수산부 국고 관련 협의 : '23. 6. 30.
- 국회 기획재정위원회 등 국고지원 건의 : '23. 11. 15.
- 2025년도 국고지원 건의 : '24. 1. 10.
- 국회농축산식품해양수산위원회 방문 시 건의 : '24. 10. 21.
- 해양수산부 정책현장 방문 시 건의 : '25. 6. 26.
- 『학동 선소 일원 악취방지 하수도 정비사업』 완료 : '25. 12. ~

추진계획

- 국고지원 지속 건의 : '26. 1. ~
- 선소지역 해양오염퇴적물 모니터링 추진 : '26. 5. ~
- 정화사업지 선정 및 실시설계용역 : '27. 1. ~

연도별 투자계획

(단위: 백만 원)

사업명	연차별 사업내역					
	총 계	2025년까지	2026년	2027년	2028년	이후
선소지역 오염퇴적물 준설 및 정비사업	(총사업량) 166,000m <sup>3</sup>	오염물 분포도 조사 1식	-	실시설계 1식 및 준설 66,000m <sup>3</sup>	준설 100,000m <sup>3</sup>	-
	(총사업비) 40,200	200	-	16,000	24,000	-
	(국 비) 40,000	-	-	16,000	24,000	-
	(도 비) -	-	-	-	-	-
	(시 비) 200	200	-	-	-	-
	(기 타) -	-	-	-	-	-

오염퇴적물 분포도 조사결과

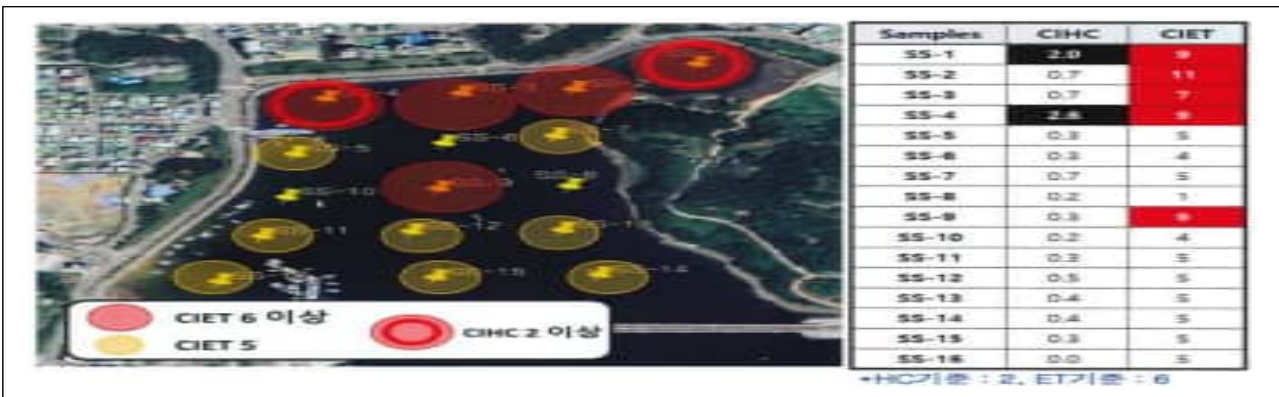

- ※ 1) 유해화학물질 정화지수(CIHC, Clean-up Index of Harmful Chemicals)
- 2) 부영양화 복원·정화지수(CIET, Clean-up Index of Eutrophication)

정화(준설) 대상(총면적 415,212m<sup>2</sup>/ 총준설량 166,193m<sup>3</sup>/ 평균깊이 0.4m)

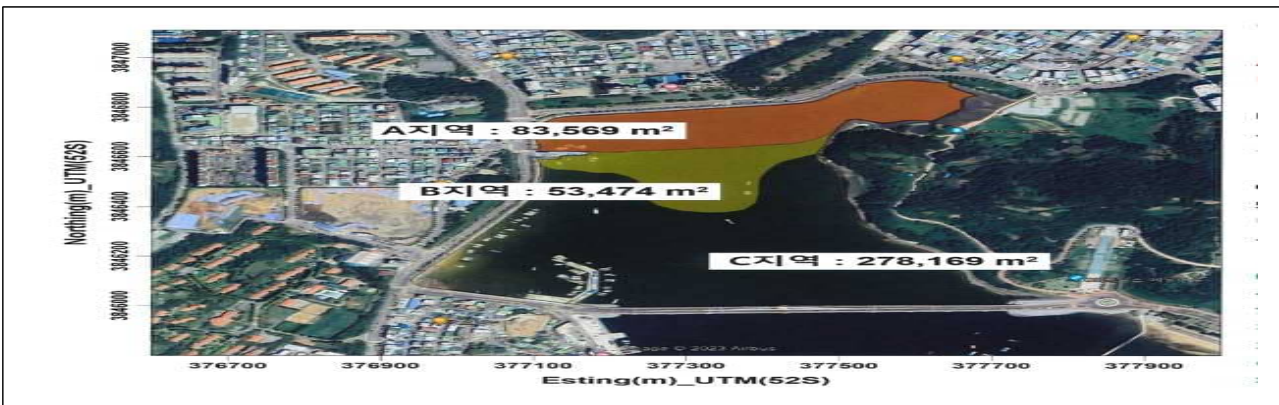

- ◇ 재난·재해로부터 연안을 보호하고, 훼손된 연안의 정비를 통해 어촌 정주여건 개선
- ◇ 시민과 관광객들이 연안을 쾌적하게 이용할 수 있도록 친수공간 조성

▶ 제3차 연안정비 기본계획(2020~2029)에 따른 지구별 연안정비사업 추진

2025년
3개소 소호2, 신덕, 복촌



2026년
3개소 소호2, 소장, 신월

## 가. 소호2지구 연안정비사업

### □ 사업개요

- 사업기간: 2020. 1. ~ 2027. 12.
- 사업위치: 소호동 1181-4 지선 공유수면(소호요트마리나~금호어울림@)
- 총사업비: 11,146백만 원(국비(지특)<sup>50%</sup> 5,573, 도비<sup>9%</sup> 997, 시비<sup>41%</sup> 4,576)  
※ 어업 보상비 6억원 및 특별교부세 8억원 별도 / 2023년부터 연도 별 투자액의 15% 도비 지원
- 사업량: 해안산책로(데크로드) 1,369m, 공연광장 A=844m<sup>2</sup>, 전망광장 A=643m<sup>2</sup>

### □ 추진상황

- 제3차('20~'29) 연안정비 기본계획 반영 고시(해양수산부) : '20. 6. 3.
- 실시설계용역 완료 : '21. 12. 12.
- 일반해역이용협의(여수지방해양수산청) : '22. 7. 20.
- 공유수면 점·사용 승인 : '22. 9. 23.
- 공사(총괄 및 1차분) 계약, 착공 : '23. 3. 28.
- 공사 일시정지(사유: 어업권 보상) : '23. 8. 30.
- 실시계획 수립 및 고시(시) : '23. 11. 13.
- 공사 일시정지 해지 : '25. 1. 8.
- 감정평가에 따른 맨손어업 보상금 지급 완료 : '25. 3. 12.
- 2차분 계약 및 착공 : '25. 6. 25.
- 2025년 하반기 특별교부세 예산 추가 확보(8억) : '25. 12. 16.



**추진계획**

- 1차분 준공 : '26. 1.
- 2차분 준공 및 3차분 착공 : '26. 2.
- 총괄 공사 준공 : '27. 12.

**연도별 투자계획**

(단위: 백만 원)

사업명	연차별 사업내역					
	총 계	2025년까지	2026년	2026년 추경	2027년	2028년 이후
소호2지구 연안정비사업	(총사업량) 1,369m	강관파일 1,567m	거더 1,333m, 테크 7,200m <sup>2</sup>	테크 1,543m <sup>2</sup>	-	-
	(총사업비) 11,146	8,020	2,575	551	-	-
	(국 비) 5,573	4,823	750	-	-	-
	(도 비) 997	772	225	-	-	-
	(시 비) 4,576	2,425	1,600	551	-	-

- ※ 1) 어업 보상비 6억원(2024년 투자) / 특별교부세 8억원(2026년 투자 예정) 별도  
 2) 2026년 본예산 시비는 '24~'25 시비 미분담금[1,625백만원('24년 1,100/ '25년 525)] 중 1,600백만원 반영  
 3) 2026년 추경 사업비는 '25~'26 시비 미분담금('25년 26/ '26년 525)

**나. 소장지구 연안정비사업**

**사업개요**

- 사업기간: 2026. 1. ~ 2029. 12..
- 사업위치: 화양면 나진리 20-20번지 일원
- 총사업비: 11,847백만 원(국비<sup>70%</sup> 8,293, 도비<sup>9%</sup> 1,066, 시비<sup>21%</sup> 2,488)
- 사업량: 파라펫 설치 L=250m, 이안제 L=100m

**추진상황 및 계획**

- 제3차 연안정비('20~'29) 기본계획 반영 고시 : '20. 6. 3.
- 기본 및 실시설계용역 추진 : '26. 2. ~ 11.
- 계약심사 등 행정절차 이행 : '26. 12.
- 공사추진 : '27. 1. ~ '29. 12.

연도별 투자계획

(단위: 백만 원)

사업명	연차별 사업내역					
	총 계	2025년까지	2026년	2027년	2028년	이후
소장지구 연안정비사업	(총사업량) 파라펫 250m, 이안제 100m	-	기본 및 실시 설계 등	이안제 50m	이안제 50m	파라펫 250m
	(총사업비) 11,847	-	890	4,110	3,000	3,847
	(국 비) 8,293	-	785	2,715	2,100	2,693
	(도 비) 1,066	-	101	349	270	346
	(시 비) 2,488	-	4	1,046	630	808

**다. 신월지구 연안정비사업**

사업개요

- 사업기간: 2026. 1. ~ 2029. 12.
- 사업위치: 신월동 199-1번지 일원
- 총사업비: 8,406백만 원(국비<sup>50%</sup> 4,203, 도비<sup>15%</sup> 1,261, 시비<sup>35%</sup> 2,942)
- 사업량: 해안산책로 설치 L=595m, 계단식 호안 L=250m, 양빈 20,000m<sup>3</sup>

추진상황 및 계획

- 제3차 연안정비 기본계획 반영 고시 : '20. 6. 3.
- 기본 및 실시설계 용역 추진 : '26. 2. ~ 11.
- 계약심사 등 행정절차 이행 : '26. 12.
- 공사추진 : '27. 1. ~ '29. 12.

연도별 투자계획

(단위: 백만 원)

사업명	연차별 사업내역					
	총 계	2025년까지	2026년	2027년	2028년	이후
신월지구 연안정비사업	(총사업량) 해안산책로 595m, 계단식호안 250m, 양빈 2,000m <sup>3</sup>	-	기본 및 실시 설계 등	양빈 2,000m <sup>3</sup> , 호안 100m	호안 150m, 산책로 595m	-
	(총사업비) 8,406	-	577	2,923	2,500	2,406
	(국 비) 4,203	-	441	1,309	1,250	1,203
	(도 비) 1,261	-	132	393	375	361
	(시 비) 2,942	-	4	1,221	875	842

# 10 연안 시설물 유지·관리

주요업무  
연안정비팀

- ◇ 연안 시설물에 대해 태풍, 해일 등 재난피해 발생 시 즉시 정비
- ◇ 데크 산책로의 유지보수를 통한 안전사고 예방 및 주민 편의 증진

▶ 연안정비사업으로 준공한 시설 및 연안 시설물 유지·관리

2025년  
연안 시설물 관리



2026년  
연안 시설물 관리

## 가. 연안 시설물 정비사업

### □ 사업개요

- 사업기간: 2026. 1. ~ 12.
- 사업위치: 연안시설물 20개소/ L=20,692m, 데크시설물 3개소/ L=1,510m
- 사업비: 160백만 원(시비)
- 사업내용: 연안 및 데크 시설물 유지·보수(연중시행)

### □ 추진상황 및 계획

- 화정면 개도리 월항마을 방호벽 정비공사 등 예산 재배정(7건 / 100백만원) : '25. 1. ~ 12.
- 묘도동 온동마을 해안도로 안전난간 설치(L=40m / 10백만원) : '25. 1. ~ 4.
- 연안 시설 및 해안데크 정비(22건 / 59백만원) : '25. 1. ~ 12.
- 모사금 해안데크 정비(L=594m / 35백만원) : '25. 3. ~ 4.
- 연안 시설물 정비 및 개선공사 추진 : '26. 1. ~ 12.

### □ 연도별 투자계획

(단위: 백만 원)

사업명	연차별 사업내역					
	총 계	2025년까지	2026년	2027년	2028년	이후
연안시설물 유지·관리	(총사업량) 연안시설물 정비 및 유지 관리	연안 시설물 유지 관리	연안 시설물 유지 관리	연안 시설물 유지 관리	연안 시설물 유지 관리	연안 시설물 유지 관리
	(총사업비) 1,260	200	160	300	300	300
	(시 비) 1,260	200	160	300	300	300

## 나. 연안 시설물 안전점검

### □ 용역개요

- 위 치 : 여수시 돌산읍 평사리 등 20개소
- 시설대상 : 20개소(호안L=20,692m, 산책로 L= 1,510m)  
※ 정밀점검: 16개소(호안 L=18,990m, 산책로 L=1,510m) / 정기점검 4개소(L=1,782m)
- 과업내용 : 시설물 점검 및 안전성 평가, 보수·보강 방안제시
- 용역비 : 340백만 원(정밀점검 300, 정기안전점검 40)
- 용역기간 : 2026. 1. ~ 6.

### □ 추진근거

- 「시설물의 안전관리에 관한 특별법」 제11조 및 같은 법 시행령 제8조 (안전점검의 실시 등)
- 「연안관리법」 제29조 및 같은 법 시행규칙 제11조(연안정비사업 시설물의 사후관리 점검·평가 등)

※ 연안정비사업 시설물 안전점검 실시 시기 및 자격

구 분	점검주기	안전점검 자격
정밀 안전점검	◦최초: 하자보수기간 <b>완료 6개월 전까지 1회</b> ◦정기: 최초 정밀안전점검일 부터 <b>10년마다 / 1회</b>	◦(기술자격) 기술인 중 <b>고급기술인 이상</b> ◦(교육) <b>정밀안전점검교육 이수</b>
정기 안전점검	◦최초: 시설물의 준공일로부터 <b>1년 / 1회</b> ◦정기: 최초 정기안전점검일 부터 <b>1년마다 / 1회</b>	◦(기술자격) 기술인 중 <b>중급기술인 이상</b> ◦(교육) <b>정기안전점검교육 이수</b>

### □ 추진상황 및 계획

- 정밀안전점검 및 정기점검 계획 방침결정 : '24. 12. 19.
- 연안정비 시설물 안전점검 추진계획 수립 : '26. 1.
- 안전점검 용역 추진 : '26. 2. ~ 6.

### □ 연도별 투자계획

(단위: 백만 원)

사업명	연차별 사업내역					
	총 계	2025년까지	2026년	2027년	2028년	이후
연안시설물 유지·관리	(총사업량) 연안시설물 21개소 안전점검	-	연안시설물 20개소	연안시설물 20개소	연안시설물 21개소	연안시설물 21개소
	(총사업비) 960	-	340	200	210	210
	(시비) 960	-	340	200	210	210

# 11 지속적이고 효율적인 공유수면 관리

주요업무  
공유수면관리팀

- ◇ 공유수면을 지속적으로 이용할 수 있도록 보전·관리
- ◇ 매립지를 효율적으로 이용하게 함으로써 공익 증진 및 국민생활 향상

## □ 개 요

- 용어정의
  - 공유수면 : 바다, 바닷가, 하천, 구거, 그밖에 공용으로 사용되는 수면으로 국유인 것
  - 공유수면 매립 : 공유수면에 흙, 모래, 돌, 그 밖의 물건을 인위적으로 채워 넣어 토지를 조성하는 것
- 관리근거 : 「공유수면 관리 및 매립에 관한 법률」 제4조(공유수면의 관리)
- 주요내용
  - 공유수면의 유지 및 관리에 지장이 없는 범위 내에서 허가(승인\*)
  - \* 국가나 지방자치단체가 공공·공공용 또는 비영리사업의 목적으로 직접 점용·사용
  - 변경 허가(승인) 대상자 기간연장 및 점용료 부과
  - 점용·사용 허가기간 만료 후 시설물 원상회복 등 사후관리
  - 불법 점용·사용자 원상회복 및 변상금 부과 등

## □ 공유수면 점용·사용허가 현황[25. 12. 기준]

- 점·사용 허가·승인 유효건수 : 총 871건(허가 153건/ 승인 718건)
- 점·사용 신규 허가·승인 현황

구 분	2023년	2024년	2025년	계
계	73	80	42	195
허 가	11	16	6	33
승 인	62	64	36	162

- 관리현황

년 도	불법행위단속	변상금·과태료부과	점·사용료 부과
2023	2	6건, 500천원	177건, 186,251m <sup>2</sup> , 297백만원
2024	6	10건, 4,988천원	140건, 269,992m <sup>2</sup> , 418백만원
2025	12	2건, 505천원	125건, 196,940m <sup>2</sup> , 325백만원

- ◇ 습지보호지역 관리기본계획에 따른 세부실행 계획 수립 및 사업 시행
- ◇ 여자만 국가해양생태공원 지정 및 해양보호구역 지정 추진

## 가. 습지보호지역 관리

### □ 지정개요

\* 지정일 : 2024. 7. 30.

- 명 칭 : 여수갯벌 습지보호지역
- 위 치 : 전남 여수시 여자만 주변지역 갯벌 \* 울촌~소라~화양면
- 면 적 : 약 38.81km<sup>2</sup>
- 지정권자 : 해양수산부장관 \* 관리청 : 여수지방해양수산청장, 여수시장

### □ 추진상황

- 해양보호구역 후보지 발굴 협의 : '22. 7.
- 지역주민 설명회(공청회 등 20회 개최) : '23. 9. ~ '24. 4.
- 습지보호지역 지정 : '24. 7. 30.
- 관리기본계획 수립 의견 제출(→여수지방해수청) : '25. 1. 17.

### □ 추진계획

- 「갯벌습지보호지역 관리위원회 구성 및 운영을 위한 조례」 제정 추진 : '26. 12. 한
- 여수지방해양수산청 습지보호지역 관리기본계획에 따른 세부계획 수립 및 시행 : '26. 下 ~  
\* '26. 2월중 수립 예정
- 습지보호구역 추가 지정 추진 : 지속
  - 여자만 전체가 포함된 국가해양생태공원 지정의 공간적·생태적 완결성 확보를 위해, 여자도 인근 갯벌 등 미지정 구간에 대한 습지보호구역 추가 지정

## 나. 국가해양생태공원 지정 추진

### □ 추진개요

- 지정위치 : 여수 여자만 습지보호지역 \* 울촌~소라~화양면(+여자도)\*\*
- 면 적 : 약 38.81km<sup>2</sup>
- 현 황 : 해수부에서 발표한('25.12.1.) 여자만 국가해양생태공원 사업에 여자만에 접하는 4개 시·군(여수, 순천, 보성, 고흥) 중 순천·보성은 지정되었으나, 여수·고흥은 예정구역으로 지정됨

\* 여자만 전체면적 318.17km<sup>2</sup> 중 여수시 면적 162.55km<sup>2</sup>(51.1%)

\*\* 현재 여자도는 습지보호지역 미포함. 향후 여자도도 습지보호지역 지정 추진

### □ 추진상황

- 여자만 갯벌습지정원 타당성 조사용역(전라남도) : '21. 9. ~ '22. 9.
- 국가해양생태공원 여수권역 포함 건의 : '24. 2. ~ 3.
- 국가해양생태공원 중기계획 수립 용역 착수보고회 참석 : '24. 11.
- 국가해양생태공원 중기계획 반영 신청(市→전남도→해수부) : '24. 12. 3.
- 여자만 국가해양생태공원 여수시 포함건의(해수부, 전남도) : '24. 12. ~ 25. 8
- 국가해양생태공원 지정·운영 추진전략 발표(해양수산부) : '25.12.1.
  - 지정구역 4개소\* 순차조성(4~5년 소요) 및 성과 검증 후 후속 계획추진 예정(2031년 이후 예상)
  - \* 순천·보성, 가로림만(충남), 신안·무안, 호미반도(경북)
  - 여수·고흥지역은 예정구역\* 으로 관리하고 단계별 지정 확대
  - \* 여수·고흥, 보령, 울릉도, 화진포(강원), 부산, 인천

### □ 추진계획

- 여자만 생태계의 통합적 보전·관리를 위해 고흥군과 공동으로 전남도 및 해수부에 조속한 지정 필요성 지속 건의
- 사전 타당성 조사를 위한 자체 용역 진행(여자도 습지보전지역 지정 포함)

## 다. 해양생물보호구역 지정 추진

### □ 추진개요

- 지정근거 : 「해양생태계의 보전 및 관리에 관한 법률」
- 지정권자 : 해양수산부장관, 시·도지사
- 목 적 : 해양생물 다양성이 풍부하여 생태적으로 중요하거나 해양경관 등 해양자산이 우수하여 특별히 보전할 가치가 큰 구역을 보전·관리

\* 우리 시 월호, 개도 인근 해역에 해수부 지정 보호종인 상괭이 서식

### □ 지정절차

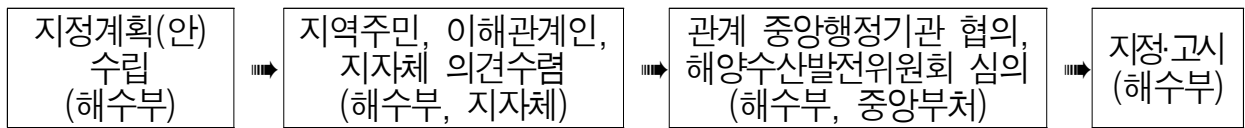

### □ 추진상황

- 여수시 상괭이 보호에 관한 조례 제정(어업생산과) : '23. 8. 11.
- 상괭이 보호 방안에 대한 어업인 의견 청취(〃) : '24. 5. 9. ~ 10.
  - 돌산,남면,화정 18개 어촌계중 월호를 제외한 나머지 어촌계 어업제한을 이유로 지정 반대
- 해양과 어민 상생방안 마련 정책간담회 개최(〃) : '24. 5. 20.
- 여수 해양보호구역 후보지 발굴 연구용역 중간보고회 : '25. 3. 10.
  - 주최/주관 여수시 의장, 부의장, 전남환경운동연합, CORI(기후해양정책연구소)/ (주)베스트환경기술
- 여수해역 해양보호구역 확대 정책간담회(여수환경운동연합) : '25. 6. 17.
  - 참석: 주종섭 도의원, 문갑태 시의원, 전라남도 해양생태계 보전추진단, 여수환경운동연합
- 시장과의 대화(여수환경운동연합 등) : '26. 1. 7.
  - 월호도 및 개도 연안 해양보호구역(MPA) 지정 검토 요청
- 상괭이 보호 조례 이관(어업생산과 → 해양정책과) : '26. 1. 12.

### □ 추진계획

- 상괭이 보호 반대 어촌계 면담 및 현장 간담회 개최 : '26. 2. ~
  - 해양생물보호구역 지정에 따른 우려사항 해소 등
- 해양생물보호구역 지정 건의(시→도→해수부) : '26년 하반기
  - \* 주민(어민) 반대 zero 전제



## 4. 2026년 이렇게 바꿉니다.

I

### 달라지는 점

구 분	종 전	달라지는 내용	시 행 일
해양레저스포츠 체험프로그램	<ul style="list-style-type: none"> <li>○ 기간 : '26. 6. ~ 9.(3개월)</li> <li>○ 장소 : 3개소                             <ul style="list-style-type: none"> <li>- 소호요트마리나, 웅천해수욕장, 여수세계박람회장</li> </ul> </li> </ul>	<ul style="list-style-type: none"> <li>○ 기간 : '26. 6. ~ 11.(5개월)</li> <li>○ 장소 : 4개소                             <ul style="list-style-type: none"> <li>- 소호요트마리나, 웅천해수욕장, 여수세계박람회장, 섬박람회 개도 행사장</li> </ul> </li> <li>○ 내용 : 섬박람회 기간 중 개도 부행사장 추가 및 여수세계 박람회장 연장 운영</li> </ul>	'26. 9.

II

### 지표로 보는 변화

분 야	사 업 명	정량 목표	
		2025년	2026년
해양·관광	해양레저스포츠 체험자 수	14만여 명	16만여 명
	해수욕장 이용객 수	16만여 명	20만여 명
	어촌체험휴양마을 체험객 수	1.2만여 명	1.3만여 명



---

## 2. 수산경영과

---

### I. 핵심추진사업

1. 섬박람회와 함께하는 직거래 장터 운영
2. 남해안권 수산물 안전센터 건립

### II. 신규시책사업

1. 제15회 수산인의 날 기념행사 개최

### III. 주요업무

1. 수산공익직불제 지원
2. 귀어·귀촌 및 어촌 활성화 지원
3. 청년어촌정착 지원사업
4. 수산물 생산·유통기반 구축 [중형·대형 저온 저장시설]
5. 외국인 계절근로자 도입
6. 수산유통 활성화 지원
7. 소형어선 인양기 설치 사업
8. 친환경 에너지절감장비 보급사업
9. 낚시어선 안전점검 및 낚시객 지도
10. 수산물 안전성 확보 및 유통질서 확립

# 행정 여건 및 업무 정책 방향

## I

### 행정 여건

- ① 어촌지역 인구감소와 고령화로 어촌인력 부족 및 어촌공동체 소멸 위기
- ② 수산물 포함 전반적인 소비위축 기조로 수산물 가공 및 유통 어가의 경영 타격에 대한 어업인 생계 대책 및 수산물 소비촉진 방안 강구 필요
- ③ 국민들의 수산물에 대한 인식 변화와 관심 증가로 수산물 안전성 확보를 위한 지속적인 대응 방안 마련 필요
- ④ 수산자원 고갈로 인한 연근해 어업 종사자 간의 분쟁 및 과도하고 무리한 항해 또는 조업으로 인한 어선사고 발생

## II

### 업무 정책방향

- ▣ 어업인 소득 보전 및 어업인 정착 지원을 통한 어촌 공동체 유지
- ▣ 수산물 가공·포장 지원 등을 통한 소비 촉진 및 어업인 소득 증대
- ▣ 수산물 안전성 조사 및 원산지 지도·단속을 통한 수산물 신뢰 강화
- ▣ 지속가능한 어업을 위한 수산자원 관리 및 어선사고 예방

- ① 어업인 소득보전 및 어업인 정착 지원을 통한 어촌공동체 유지
  - 수산공익직불제 지원 : 조건불리지역, 소규모어가, 어선원
  - 귀어업인, 청년어업인 등 안정적 어촌 정착 지원
- ② 수산물 가공·포장 지원 확대 및 수산물 소비 촉진
  - 저온 저장시설, 포장재 지원 및 수산물 판로개척 추진 등
- ③ 수산물 안전센터 건립 및 안전성 조사·홍보
  - 안전성 검사 기간 단축 및 안전성 조사 확대
- ④ 지속가능한 어업을 위한 수산자원 관리 및 어선사고 예방
  - 불법어업 지도단속 및 어선 안전조업 지도
  - 소형어선 인양기 설치, 어선장비 및 노후기관 교체 사업 추진

# 1. 핵심 추진 사업

## 1. 섬박람회와 함께하는 직거래 장터 운영

핵심추진사업  
수산유통팀

- ◇ 2026여수세계섬박람회 기간 동안 우리 지역 수산물 상품 홍보 및 판매 기회 제공
- ◇ 대표 수산물 시식회 개최로 먹는 즐거움과 여수의 후한 인심 체험 기회 마련

### □ 사업개요

- 슬 로 건 : 365개 섬, 천혜 자연환경속에서 자란 청정 수산물
- 기 간 : 2026. 9. ~ 11.(섬박람회 기간 내)
- 장 소 : 섬박람회장 일원
- 참 여 자 : 여수시, 지구별·업종별수협, 품목별 생산자 단체 등
- 사 업 비 : 100백만원(도비 30, 시비 50, 자담 20)
- 행사품목 : 굴·홍합·새고막·피조개·선어류·미역·김·수산가공품 등
- 내 용 : 여수시 수산물 상품 홍보 및 시식회, 소포장 판매
- 지원사항 : 행사부스 설치비, 시식회 물품구입비 등

### □ 추진계획

- 사업계획 수립 등 관계기관 업무 협의 : '26. 2. ~ 3.
- 참여자 모집 및 선정 : '26. 3. ~ 4.
- 행사 개최 : '26. 9. ~ 11
- 사업 결과 보고 및 정산 : '26. 12.

### □ 기대효과

- 우리 지역 수산물 생산자 단체의 박람회 참여 기회 제공
- 우리 지역 우수 수산물 홍보

### □ 연도별 투자계획

(단위:백만 원)

사업명	연차별 사업내역					
	총 계	2025년까지	2026년	2027년	2028년	이후
수산인 단체 직거래 장터 운영	(총사업량) 1식	-	1식	-	-	-
	(총사업비) 100	-	100	-	-	-
	(도 비) 30	-	30	-	-	-
	(시 비) 50	-	50	-	-	-
	(기 타) 20	-	20	-	-	-

- ◇ 후쿠시마 원전 오염수 해양방류에 따른 수산물 안전성 신뢰 구축을 통한 2026여수세계섬박람회 성공적 개최에 기여
- ◇ 신속하고 다양한 검사체계 구축으로 수산물에 대한 소비자 신뢰 확보

▶ 수산물 안전센터 건립

2025년

기본 및 실시설계

2026~2027년

착·준공

## □ 사업개요

- 사업기간 : 2024. 1. ~ 2027. 12.
  - 사업비 : 70억 원(시비)
  - 위치 : 여수시 돌산읍 우두리 1117-7번지
  - 규모 : 지상 4층 / 1동 (건축면적 346.69m<sup>2</sup>, 연면적 899.49m<sup>2</sup>)
  - 사업내용 : 수산물 안전성(방사능 포함) 분석 시설 구축
- \* (1층) 전처리실 및 방사능 분석실, (2층) 사무실 및 회의실, (3층) 일반실험실 및 기기분석실

## □ 추진상황

- 수산물 안전센터 건립사업 추진 방침결재 : '23. 7. 4.
- 공유재산관리계획 의결 : '23. 10. 16.
- 道 지방재정투자심사 심의의결(조건부 2단계) : '23. 10. 27.
- 수산물 안전센터 건립 공공건축 기획심의 의결(허가과) : '24. 4. 16.
- 수산물 안전센터 건축설계공모 공고 : '24. 7. 18.
- 수산물 안전센터 건립사업 실시설계 : '24. 9. ~ '25. 12.

## □ 추진계획

- 수산물 안전센터 건립사업 착·준공 : '26. 3. ~ '27. 2.

## □ 연도별 투자계획

(단위 : 백만 원)

사업명	연차별 사업내역					
	총 계	2025년까지	2026년	2027년	2028년	이후
수산물 안전센터 건립	(총사업량) 1개소	1개소	1개소	1개소	1개소	1개소
	(총사업비) 7,000	600	5,000	1,400	-	-
	(시 비) 7,000	600	5,000	1,400	-	-

## 2. 신규 시책사업

### 1 제15회 수산인의 날 기념행사 개최

신규시책사업  
수산행정

- ◇ 수산업과 어촌의 소중함을 알리고, 수산인에 대한 자부심 고취
- ◇ 2026여수세계섬박람회 성공 개최를 위한 사전 불협 분위기 조성

#### □ 사업개요

- 사업비 : 270백만원 (국비 100, 도비 60, 시비 90, 기타 20)
- 행사일시 : 2026. 4. 1. \* 수산업어촌발전기본법에 따른 법정기념일
- 행사장소 : 여수세계박람회장
- 주최/주관 : 해양수산부 / 전라남도, 여수시, 한국수산산업총연합회
- 참석인원 : 1,500명 내외 (해수부 장관, 전남도지사, 한수총회장, 여수시장, 국회의원 등)
- 행사내용 : 식전 행사, 축사, 유공자 포상, 부대행사 등
- 기대효과 : 수산인 노고 치하 및 2026여수세계섬박람회 홍보

#### □ 추진상황

- 제15회 수산인의 날 기념행사 유치 공모 신청 : '25. 8. 14.
- 후보지 현지조사 및 개최지 선정 : '25. 10. 20.
- 행사대행 용역사 선정 심의 : '26. 1. 20.

#### □ 추진계획

- 부대행사 및 체험프로그램 기획 : '26. 2.
- 수산인의 날 기념행사 개최 : '26. 4. 1.

#### □ 연도별 투자계획

(단위 : 백만 원)

사업명	연차별 사업내역					
	총 계	2025년까지	2026년	2027년	2028년	이후
제15회 수산인의 날 기념행사 개최	(총사업량) 1식	-	1식	-	-	-
	(총사업비) 270	-	270	-	-	-
	(국 비) 100	-	100	-	-	-
	(도 비) 60	-	60	-	-	-
	(시 비) 90	-	90	-	-	-
	(기 타) 20	-	20	-	-	-

### 3. 주요업무

<b>1</b>	<b>수산공익직불제 지원</b>	주요업무 수산행정팀
----------	-------------------	---------------

◇ 수산업 공익기능을 수행하는 어가 및 어선원에 대한 직불금 지원을 통해 보편적 소득안정 도모 및 수산업·어촌 공익 기능 증진 기여

▶ 지원 어가 수	2025년	➔	2026년
	<ul style="list-style-type: none"> <li>· 조건불리지역 : 110 어가</li> <li>· 소규모 어가 : 750 어가</li> <li>· 어선원 : 700 어가</li> </ul>		<ul style="list-style-type: none"> <li>· 조건불리지역 : 120 어가</li> <li>· 소규모 어가 : 800 어가</li> <li>· 어선원 : 700 어가</li> </ul>

#### □ 추진개요

- 기 간 : 2026. 2. ~ 12.
- 사 업 비 : 사업시행지침에 따라 대상자 선정 후 10월 중 당해연도 예산 확정
- 종 류 : 3종(조건불리지역, 소규모어가, 어선원 직불제)
- 지원대상
  - (조건불리지역) 영어 조건이 불리한 도서지역 거주 어업인
  - (소규모어가) 5톤 미만 어선, 1억 원 미만 매출 양식업, 신고업 등 어업인
  - (어 선 원) 타인 소유 어선 6개월 이상 승선 내국인 어선원
- 지원내용
  - (조건불리지역) 어가당 800천 원 직불금 지급(개인 640천 원, 공동 160천 원)
  - (소규모어가) 어가당 1,300천 원 직불금 지급
  - (어 선 원) 어가당 1,300천 원 직불금 지급

#### □ 추진상황

- 대상지역 선정 및 직불금 고시(해수부) : '25. 3. 8.
- 2025년 사업공고 및 사업신청서 접수(6. 30.) 안내 : '25. 4. 20.
- '25년도 사업 시행지침 시달 및 어촌지역 고시 : '25. 4. 28.
- 신청기한 연장 알림(6. 30. → 7. 31. / 1회) : '25. 6. 30.
- '25년도 사업 직불금 지원 신청서 접수 : '25. 5. ~ 7.



- '25년도 사업 직불금 지급대상자 선정 : '25. 9. 19.
- '25년도 직불금 예산편성 (제3회 추정) : '25. 11. 20.
- 지급대상자 이행점검 실시 : '25. 12. 15.
- '25년도 사업 직불금 지급대상자 확정 및 지급 : '25. 12. 29.

## □ 추진계획

- '26년도 대상지역 선정 및 지급액 고시(해수부) : '26. 3.
- 마을신청서 접수 및 대상마을 선정 : '26. 4.
- '26년도 사업 직불금 지원 신청서 접수(읍면·동) : '26. 5. ~ 7.
- '26년도 사업 직불금 지급대상자 선정 : '26. 8.
- 이행점검(거주여부, 자격 유지 등) 및 예산편성 : '26. 9. ~ 11.
- 직불금 지급대상자 확정 및 지급 : '26. 12.

## □ 연도별 투자계획

(단위 : 어가, 백만 원)

사업명	연차별 사업내역					
	총 계	2025년까지	2026년	2027년	2028년	이후
수산공익 직불제 (3종)	(총사업량) 20,193	13,023	1,620	1,850	1,850	1,850
	(총사업비) 19,429	10,393	2,046	2,330	2,330	2,330
	(국 비) 18,332	9,391	2,023	2,306	2,306	2,306
	(도 비) 219	200.6	4	4.8	4.8	4.8
	(시 비) 878	801.4	19	19.2	19.2	19.2

※ 최근 경기 악화에 따른 영세한 소규모 어가 증가로 인한 확대 예상

◇ 귀어한 도시민의 안정적 어촌 정착 지원과 어업인 복지 증진 지원

▶ 귀어·귀촌 정착 사업  
▶ 어업인 복지 증진 사업

2025년  
4개 사업 / 36백만원



2026년  
4개 사업 / 45백만원

## □ 사업개요

- 귀어 창업 및 주택구입 지원사업(융자) : 비예산(이차보전사업)
- 귀어·귀촌 정착금 지원사업 : 18백만원(시비)
- 여성어업인 특화건강검진 지원사업 : 198백만원(국99<sup>50%</sup>,도24<sup>12%</sup>,시55<sup>28%</sup>,자담20<sup>10%</sup>)
- 어업활동(어업도우미) 지원사업 : 72백만원(국36<sup>50%</sup>,도07<sup>9%</sup>,시15<sup>21%</sup>,자담14<sup>20%</sup>)

## □ 추진상황(2025년)

- 귀어 창업 및 주택구입 지원사업 : 사업대상자 선정(9명) 및 융자 지원
- 귀어·귀촌 정착금 지원사업 : 월별 정착금지원(3어가)
- 여성어업인 특화건강검진 지원사업 : 사업대상자 선정 및 수검 완료(29명)
- 어업활동(어업도우미) 지원사업 : 사업대상자 선정(2명) 및 보조금 교부

## □ 추진계획(2026년)

- 귀어 창업 및 주택구입 지원사업 : 사업자 모집 및 선정(상·하반기)
- 귀어·귀촌 정착금 지원사업 : 사업자 모집 및 선정(5어가)
- 여성어업인 특화건강검진 지원사업 : 의료기관 선정 및 사업자 모집
- 어업활동(어업도우미) 지원사업 : 사업자 모집 및 선정(60일)

## □ 연도별 투자계획

(단위 : 백만 원)

사업명	연차별 사업내역					
	총 계	2025년까지	2026년	2027년	2028년	이후
귀어·귀촌 및 어촌 활성화 사업	(총사업비) 241.5	36	45	49.5	53.5	57.5
	(국 비) 70.5	9	13.5	15	16	17
	(도 비) 20.3	1.9	3.1	4.1	5.1	6.1
	(시 비) 128.7	22.7	25	26	27	28
	(자 담) 22	2.4	3.4	4.4	5.4	6.4

### 3

## 청년어촌정착 지원사업

주요업무  
수산행정팀

- ◇ 청년 수산업 경영인의 안정적인 어촌 정착을 지원하여 어촌 이탈을 방지하고 우수한 청년인력의 어촌 유치로 어촌 활성화 도모

▶ 정착금 지원 청년어업인

2025년

16명



2026년

15명

### □ 사업개요

- 사업량 : 15명
- 사업비 : 180백만원 (국비 126<sup>70%</sup>, 도비 16.2<sup>9%</sup>, 시비 37.8<sup>21%</sup>)
- 지원대상 : 만40세 미만 어업경력 3년 이하의 관내 청년어업인
- 지원내용 : 어업경력별 매월 어가경영비\* 지급
  - (1년차) 110만원/월, (2년차) 100만원/월, (3년차) 90만원/월
- \* 어가경영비 : 생활비 및 어업경영비 중 제한업종을 제외한 용도

### □ 추진상황

- 사업대상자 모집 : '25. 10.
- 사업대상자 선정 (시→도) : '25. 12. 17.

### □ 추진계획

- 2026년 사업대상자 확정 : '26. 1.
- 보조금 교부 및 월별 사용내역 점검 : '25. 2. ~ 12.
- 사업비 정산 : '26. 12.

### □ 연도별 투자계획

(단위 : 백만 원)

사업명	연차별 사업내역					
	총 계	2025년까지	2026년	2027년	2028년	이후
청년어촌정착 지원사업	(총사업량) 90명	16명	15명	16명	17명	18명
	(총사업비) 1,049	189	180	190	200	210
	(국 비) 734	132	126	133	140	147
	(도 비) 95	17	16	17	18	19
	(시 비) 220	40	38	40	42	44

# 4

## 수산물 생산·유통기반 구축 (중형 저온저장시설)

주요업무  
수산유통팀

◇ 수산물 저온저장시설 확충을 통한 수급 조절로 안정된 유통망 구축 및 가격 안정성 확보

▶ 지원 수산물가공업체

2025년  
2개소



2026년  
2개소

### □ 사업개요

- 기 간 : 2026. 1. ~ 12.
- 사 업 자 : 수협, 어업인, 수산물 가공업체 등
- 사 업 량 : 중형저온저장고(100평 미만) 2개소
- 사 업 비 : 600백만 원(도비 300<sup>50%</sup>, 시비 180<sup>30%</sup>, 자담 120<sup>20%</sup>)
- 사업내용 : 수산물 냉동·냉장시설 및 제빙 시설 지원
- 지원현황 : 2025년 2개소(대형 1개소/ 900백만원, 중형 1개소/ 400백만 원)

### □ 추진상황

- 사업신청자 모집 공고 : '25. 11. 12.
- 사업자 선정(수산조정위원회 심의) : '26. 1. 9.

### □ 추진계획

- 실시설계 추진 : '26. 1. ~ 2.
- 시공사 선정(입찰) 및 계약 : '26. 3.
- 공사 착공 및 준공 : '26. 4. ~ 12.

### □ 연도별 투자계획

(단위 : 백만 원)

사업명	연차별 사업내역					
	총 계	2025년까지	2026년	2027년	2028년	이후
수산물 생산·유통 기반 구축 (대형·중형 저온저장시설)	(총사업량) 18개소	10개소	2개소	2개소	2개소	2개소
	(총사업비) 12,465	7,665	600	1,400	1,400	1,400
	(도 비) 6,126	3,726	300	700	700	700
	(시 비) 3,675	2,235	180	420	420	420
	(자 담) 2,664	1,704	120	280	280	280

## 5 외국인 계절근로자 고용 지원

주요업무  
수산유통팀

◇ 계절적으로 단기간에 발생하는 어촌의 인력난 해소를 위해 해외 계절근로자 입국 제도 도입

▶ 계절근로자 고용

2025년

228명



2026년

300명

### □ 사업개요

- 기 간 : 2026. 1. ~ 12.
- 유치방식 : 외국 기초지자체와 MOU체결(필리핀 우바이시)
- 고용인원 : 300명
- 고용기간 : 5개월 ※ 3개월 연장가능
- 임 금 : 최저임금(2,156,880원/월, 10,320원/시간)
- 고 용 주 : 굴양식어업인(선별·세척·포장), 멸치건조어업인(건조·포장)
- 사 업 비 : 20,380천 원 (마약검사비, 버스임차비, 식비 등)
- 고용실적 : (2024년) 32어가-128명 / (2025년) 37어가-228명

### □ 추진계획

- '26년 계절근로자 외국인 계절근로자 고용희망 신청 : '26. 3.
- 계절근로자 신청어가 숙소 및 안전시설 점검 : '26. 4.
- 계절근로자 인원배정 신청(시→법무부) : '26. 5.
- 외국인 계절근로자 면접 및 선발 : '26. 6.
- 외국인 계절근로자 입국 및 근로 : '26. 10. ~ '27. 3.

### □ 연도별 투자계획

(단위 : 개소/백만 원)

사업명	연차별 사업내역					
	총 계	2025년까지	2026년	2027년	2028년	이후
외국인 계절근로자 도입	(총사업량) 217개소	69개소	37개소	37개소	37개소	37개소
	(총사업비) 310	98	20	64	64	64
	(도 비) 24.5	5	1.5	6	6	6
	(시 비) 285.5	93	18.5	58	58	58

- ◇ 우리 지역 수산식품의 우수성을 알리고 소비를 촉진시키기 위한 판촉 및 포장재 등 지원으로 수산식품 산업의 경쟁력 제고

▶ 판촉 및 포장재 등 지원

2025년  
7종, 91개소  
388백만 원



2026년  
7종, 87개소  
454백만 원

## □ 사업개요

- 총사업비 : 454백만원 (도비 76, 시비 202, 자부담 176)
- 지원대상 : 수산물 생산 어업인(단체) 및 수산가공품 생산 업체 등
- 지원내용 : 수산 식품 판촉 및 포장재 등 지원
  - 수산물 소포장재 및 포장기계 지원 : 24개소, 140백만 원
  - 우수 수산물 등록상표(해누리) 포장재 지원 : 6개소, 24백만 원
  - 지역특산품 규격 포장재(건어물 상자 등) 지원 : 4개소, 56.8백만 원
  - 지리적 표시품(굴, 새고막) 박스 등 제작 지원 : 2개소, 20백만 원
  - 수출용 수산가공식품 포장재 지원 : 6개소, 70백만 원
  - 국내 판촉행사 및 판로구축 : 2개소, 100백만 원
  - 수산물 직거래 택배비 지원 : 43개소, 43백만 원

## □ 추진계획

- 사업자 선정 및 개별 사업 추진 : '26. 1. ~ 12.

## □ 연도별 투자계획

(단위 : 백만 원)

사업명	연차별 사업내역					
	총 계	2025년까지	2026년	2027년	2028년	이후
수산유통 활성화 지원	(총사업량) 7종/1,017개소	630개소	87개소	100개소	100개소	100개소
	(총사업비) 4,386	2,570	454	454	454	454
	(도 비) 599	295	76	76	76	76
	(시 비) 2,253	1,445	202	202	202	202
	(자 담) 1,534	830	176	176	176	176

## □ 2026년 우수 수산물 유통분야 활성화 사업 총괄표

(단위 : 천 원)

구 분	세부사업명	사 업 비				비고
		계	도비	시비	자부담	
	총 계	453,800	76,400	201,500	175,900	
	소 계	310,800	37,800	138,600	134,400	
포 장 재 지 원 사 업	1. 수산물 소포장재 등 지원사업	140,000	25,200	58,800	56,000	
	2. 우수 수산물 등록상표 사용 포장재 지원사업	24,000	-	12,000	12,000	
	3. 수산물 지리적 표시품 제작 지원사업	20,000	-	10,000	10,000	
	4. 지역특산품 규격 포장재 지원	56,800	-	28,400	28,400	
	5. 수출용 가공식품 포장재 지원	70,000	12,600	29,400	28,000	
	소 계	143,000	38,600	62,900	41,500	
수 산 식 품 판 촉 및 유통 지 원 사 업	6. 국내 판촉행사 지원 및 판로 구축	100,000	30,000	50,000	20,000	
	7. 수산물 직거래 택배비 지원사업	43,000	8,600	12,900	21,500	

## 7 소형어선 인양기 설치 사업

주요업무  
수산물안전팀

- ◇ 재해를 대비한 어선 육지인양으로 어업피해 예방 및 어업인 재산 보호
- ◇ 항·포구별 인양기 설치로 수산 기자재 선적 및 수산물 하역편의 제공

▶ 소형어선 인양기 설치사업

2025년  
13개소



2026년  
14개소

### □ 사업개요

- 기 간 : 2026. 1. ~ 12.
- 위 치 : 관내 항·포구
- 사 업 비 : 1,125백만 원(도비 900<sup>80%</sup>, 시비 225<sup>20%</sup>)
- 사 업 량 : 전기식 또는 유압식 인양기 14대(10톤 이하)
  - 인양 높이 6m 이상, 고정식, 360도 회전

### □ 추진상황 및 계획

- 사업 신청 대상지 현지조사(23개소) : '25. 11.
- 사업자 선정 및 보조금 교부결정 : '26. 2. ~ 3.
- 일상감사 및 계약심사 : '26. 4.
- 공급업체 계약 및 착공 : '26. 5.
- 사업 준공 : '26. 8. ~ 10.
- 인양기 정비(수리) 사업 추진 : '26. 11.
- 사업정산 및 사후관리 : '26. 12.

### □ 연도별 투자계획

(단위 : 개소, 백만 원)

사업명	연차별 사업내역					
	총 계	2025년까지	2026년	2027년	2028년	이후
소형어선 인양기 설치	(총사업량) 285	211	14	20	20	20
	(총사업비)20,478	13,353	1,125	2,000	2,000	2,000
	(국 비) 5,432	5,432	-	-	-	-
	(도 비) 10,180	4,480	900	1,600	1,600	1,600
	(시 비) 4,778	3,353	225	400	400	400
	(기 타) 88	88	-	-	-	-



- ◇ 친환경에너지 절감형 장비 보급으로 인한 탄소배출 감축, 안전장비 보급, 어업경비 절감 등 지속가능한 어업기반 마련

▶ 친환경 에너지절감장비 보급

2025년  
370백만 원(12척)



2026년  
694백만 원(20척)

## □ 사업개요

- 사업기간 : 2026. 1. ~ 12.
- 사업량 : 20척(디젤기관 5, 가솔린 선외기 15)
- 사업비 : 694백만 원(국비 208<sup>30%</sup>, 시비 208<sup>30%</sup>, 자담 161<sup>40%</sup>)
- 사업대상 : 관내 연근해어업(근해·연안·구획) 허가를 받은 어업인
- 사업내용 : 어선의 기관 및 에너지 절감 장비 구입비용 60% 지원

## □ 추진실적

- 2024년 13척, 371,800천 원(국 111,540, 시 111,540, 자담 148,720) 지원
- 2025년 12척, 362,400천 원(국 108,720, 시 108,720, 자담 144,960) 지원

## □ 추진상황 및 계획

- 2026년 사업자 모집공고 : '25. 11. 4. ~ 11. 21.
- 사업자 선정 및 사업 착공 : '26. 2. ~ 9.
- 사업 준공 및 정산 : '26. 5. ~ 12.

## □ 연도별 투자계획

(단위 : 백만 원)

사업명	연차별 사업내역					
	총계	2025년까지	2026년	2027년	2028년	이후
친환경 에너지 절감장비 보급	(총사업량) 97척	12척	20척	20척	20척	25척
	(총사업비) 3,272	370	694	694	694	820
	(국비) 981	111	208	208	208	246
	(시비) 981	111	208	208	208	246
	(자담) 1,310	148	278	278	278	328

- ◇ 낙시어선 이용객 증가에 따른 사고예방을 위한 안전점검 실시
- ◇ 갯바위, 선착장 등 낙시객 안전사고 사전 예방

▶ 낙시어선 안전점검 실적 및  
낙시객 지도

2025년
낙시어선 점검 120척 낙시객 지도 260명



2026년
낙시어선 점검 130척 낙시객 지도 280명

## □ 추진개요

- 장 소 : 관내 어항 및 연안 해역 일원
- 점 검 반 : 낙시관리팀장 외 5명
- 점검내용
  - 안전설비(구명조끼, 통신기기 등), 어선관리(신고확인증 게시 등), 출입항신고 관리, 선원관리(교육이수 등), 자원관리(금지체장 준수)
  - 안전의식 고취를 위한 홍보물(소화기, 구급함 등) 배부 추진
  - 선제적 사고예방을 위한 시스템 구축에 필요한 의견 수렴
  - 사고 및 행정처분 사례 공유를 통한 경각심 환기 및 안전의식 고취
- 점검방법 : 현장 지도 및 선내 안내 방송

## □ 추진상황

- 낙시어선 및 낙시객 지도·단속 실시 : '25. 1. ~ 12.
- \*추진실적('25) : 낙시어선 안전점검 120척, 낙시객 지도·단속 260명

## □ 추진계획

- 설 연휴 대비 낙시어선 안전사고 예방 점검 실시 : '26. 1. ~ 2.
- 국가안전대진단(낙시어선 등) 합동 점검 : '26. 5. ~ 6.
- 여름철 낙시어선 안전사고 예방 점검 실시 : '26. 8. ~ 9.
- 겨울철 낙시어선 안전사고 예방 점검 실시 : '26. 11. ~ 12.
- 낙시객 사고예방 및 낙시통제구역 지도·단속 : '26. 1. ~ 12.

◇ 수산물의 품질향상과 안전한 수산물의 생산·공급 및 공정한 거래를 유도하여 소비자 보호와 안전한 먹거리 제공

▶ 수산물 안전성 조사 및 원산지표시 지도·단속

2025년  
원산지표시  
지도·단속 54회  
안전성 조사 218건



2026년  
원산지표시  
지도·단속 60회  
안전성 조사 250건

□ 사업개요

- 기 간 : 2026. 1. ~ 12.
- 사 업 비 : 103백만 원(시비)
- 사업내용 : 수산물 안전성 조사 및 원산지 표시제 이행여부 확인 등

□ 추진현황

- 수산물 원산지 표시 지도·단속 주 1회 이상 실시
- 수산물 안전성 조사 218건 완료(적합 218건, 부적합 0건)
- 해수 실시간 방사능 측정 108건 완료
- 수산물 안전성 조사 결과 홍보(시 누리집, 전자게시대 4개소, 버스승강장 455개소)
- 휴대용 방사능 측정기 측정 상시 추진

※ 휴대용 방사능 측정기 보유 현황 : 일반 측정기 8대, 핵종 판별 측정기 1대

□ 추진계획

- 수산물 안전성 조사 및 원산지 지도·단속 계획수립 : '26. 1.
- 원산지 표시 명예감시원 구성(10명) 및 지도·단속 추진 : '26. 1. ~ 12.
- 수산물 안전성 조사(200건 이상/년) : '26. 1. ~ 12.
- 해수 실시간 방사능 측정(50건 이상/년) : '26. 1. ~ 12.
- 휴대용 방사능 측정기 기간제 근로자 운영 : '26. 4 ~ 11.

□ 연도별 투자계획

(단위: 건 /백만 원)

주요사업	연차별 투자계획					
	계	2025년까지	2026년	2027년	2028년	2029년
수산물 안전성 확보 및 유통 질서 확립	(총사업량) 1,250건	250	250	250	250	250
	(총사업비) 556	144	103	103	103	103
	(시 비) 556	144	103	103	103	103

## 4. 2026년 이렇게 바꿉니다.

---

I

### 지표로 보는 변화

분 야	사 업 명	정 량 목 표	
		2025년	2026년
해양·수산	남해안권 수산물 안전센터 건립	20%	50%

---

## 3. 어업생산과

---

### I. 핵심추진사업

1. 기후변화 대응 신품종 시범양식 도입

### II. 신규시책사업

1. 청정어장 굴 전략품목 육성 지원사업
2. 굴 껍데기 전처리 시설 지원사업
3. 양식어류 월동장 지정 및 이동 지원

### III. 주요업무

1. 어장 및 양식장의 합리적 이용 개발
2. 친환경 양식어업 육성사업
3. 풍요로운 바다 조성사업
4. 경쟁력 있는 양식산업 생산체계 구축
5. 유해생물 구제(적조방제) 사업
6. 폐각 친환경 처리 지원사업
7. 양식어장 정화사업
8. 친환경(인증)부표 보급 지원사업
9. 이상수온 피해 대응사업
10. 해양쓰레기 수거·처리사업

# 행정 여건 및 업무 정책 방향

## I

### 행정 여건

- ① 어촌 인구 감소·노령화에 따른 인력난으로 어업경영 악화
  - ▶ 어업 현장의 자동화·현대화를 통한 합리적인 어장·양식장 이용·관리로 생산 효율성을 높여 안정적인 양식 기반 마련
- ② 기후변화·환경오염 등 해양환경 변화 및 어족자원 고갈로 인한 유용 수산자원 감소
  - ▶ 수산자원 증강 및 해양생태계 복원을 위하여 지역 특성에 적합하고 어업인이 선호하는 수산종자(돔류·전복·해삼 등) 방류 필요
- ③ 해양수산부 「굴 양식산업 발전방안」에 따른 양식어장의 생산성 향상 및 수산부산물(패각) 처리 시설 지원 필요성 증가
  - ▶ 양식어장 정화사업의 확대로 연안어장의 환경 보전·개선 필요
  - ▶ 굴 생산량 증가로 발생하는 악취·침출수 등의 피해 예방시설 지원을 통해 연안 오염 최소화 및 수산부산물의 친환경 재활용 확대 도모
- ④ 기후 및 해양환경 변화로 인한 재해 빈발
  - ▶ 기후 및 해양환경 변화로 이상수온(고·저수온) 발생 및 각종 질병, 태풍 등 재해 빈발
  - ▶ 고수온 대응 품종 도입 시범 양식 및 양식돔류 저수온기 안전 해역 이동 필요
- ⑤ 연간 3천 톤 이상 해양쓰레기 발생으로 인한 어업활동 지장 및 해양환경 악화
  - ▶ 해양쓰레기 신속 수거·처리, 체계적 관리 기반 구축 운영 필요
  - ▶ 해양쓰레기 재투기 방지 및 수거·처리 효율성 제고 필요

※ 해안선 길이 1,022.45km, 유무인 도서 365개

## II

## 업무 정책방향

- 어장의 합리적 이용과 수산자원 조성을 통한 어업경영 개선
- 쾌적한 해양환경 조성 및 적조·이상수온 등 자연재해에 적극 대응

### ① 어장 자동화·현대화 및 구조 조정으로 어장의 합리적 이용

- ▶ 양식어장 자동화·현대화 및 정치성 구획어업 구조 조정을 통한 어업경영 운영 개선
- ▶ 가막만 수하식 양식어장 측량 결과 2026/2027 면허양식장 이용개발 계획에 반영, 어장환경 개선 및 어업생산력 향상

### ② 해양환경 변화에 대응한 신품종 시범양식 도입

- ▶ 반복되는 고수온 피해 예방을 위한 양식 신품종 도입으로 양식어가 생산성 향상·경쟁력 제고

### ③ 굴 박신장 신축·개보수 지원 및 전처리 시설 등 굴 전략품목 육성 지원 추진

- ▶ 굴 껍데기 전처리 시설 15대, 수산부산물(패각) 운반·처리비 12억 원, 굴 박신장 8개소 시설 신축 및 개보수 32억 원 지원

### ④ 이상수온·적조 등 자연재해 선제적 대응으로 피해 최소화

- ▶ 재해 피해 예방을 위한 선제적 대응으로 예찰 및 방제 총력 대응
  - 드론 예찰, 공동방제단 운영, 대책상황실 운영 등
  - 재해 상황 및 관련 양식장 관리 요령 SNS 알림·홍보
- ▶ 면역증강제·백신 100톤, 액화산소통 충전 1,700통 지원
- ▶ 산소발생기, 액화산소통 등 이상수온 대응 장비 지원
- ▶ 가두리 교체 30대, 재해보험료 200어가 지원
- ▶ 저수온기 대비 양식어류 월동장 지정(47.5ha), 양식어류 이동 50회(250톤) 지원

### ⑤ 해양쓰레기 신속 수거·처리로 쾌적한 해양환경 조성

- ▶ 해양쓰레기 정화사업 추진으로 신속 수거·처리
  - 해양쓰레기 관리반·수거반 운영, 운영인부 투입(연 15,000명)
- ▶ 조업 중 인양쓰레기 수매사업 추진으로 깨끗한 해양환경 조성
- ▶ 선상집하장 설치 확대를 통한 해양쓰레기 수거 처리 효율화

# 1. 핵심 추진 사업

<b>1</b>	<b>기후변화 대응 신품종 시범양식 도입</b>	핵심추진사업 자원증식팀
----------	----------------------------	-----------------

◇ 매년 반복되는 고수온 피해 예방을 위해 양식 신품종 도입으로 자연 재해 피해에 선제적 대응 및 지속가능한 양식산업 육성

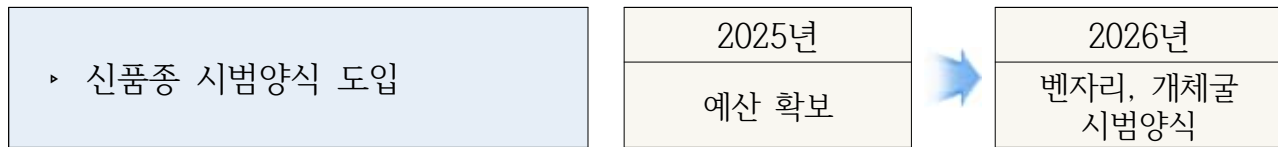

## □ 사업개요

- 사업비 : 240백만 원(도비 41<sup>17%</sup>, 시비 119<sup>50%</sup>, 자담 80<sup>33%</sup>)
- 사업량 : 6개소(어류 4, 패류 2)
- 장소 : 어류(삼산면), 패류(가막만)
- 내용 : 고수온 피해 예방을 위해 아열대성 어류 벤자리 및 연중 성장하고 섭취가 가능한 개체굴 시범양식 도입

## □ 추진상황

- 여수시 굴 양식산업 발전 계획 수립 : '25. 3.
- 개체굴 양식 도입을 위한 선진지(신안, 고흥) 견학 : '25. 4.
- 개체굴 및 벤자리 양식 도입 검토 보고 : '25. 5. ~ 8.
- 가막만 개체굴 연구·교습어장 선정(道 과학원) : '25. 9.  
- 2026~2028년(3개년), 226백만 원(국비 158, 도비 68), 개체굴 기술 보급
- 삼산면 해역 벤자리 입식 및 시범양식 추진 : '25. 10. ~  
- 국립수산물과학원(아열대수산연구소) 1만마리 무상 분양, 월동·성장 등 모니터링

## □ 추진계획

- 벤자리, 개체굴 시범양식 추진 : '26. 2. ~



□ 연도별 투자계획

(단위 : 백만 원)

사업명	연차별 사업내역					
	총 계	2025년까지	2026년	2027년	2028년	이후
기후변화 대응 신품종 시범양식 도입 (유망양식품종, 유휴수면창업)	(총사업량) 24개소	-	6개소	6개소	6개소	6개소
	(총사업비) 960	-	240	240	240	240
	(도 비) 164	-	41	41	41	41
	(시 비) 476	-	119	119	119	119
	(자 부 담) 320	-	80	80	80	80

## 2. 신규 시책사업

### 1 청정어장 굴 전략품목 육성 지원사업

신규시책사업  
어장보전팀

- ◇ 현대식 굴까기 작업장(박신장) 시설 지원을 통한 굴의 안전성 확보 및 수출 확대
- ◇ 굴 산업에 대한 공급기반 확충으로 전략품목 육성 기반 구축

#### □ 사업개요

- 기 간 : 2026. 1. ~ 12.
- 사 업 비 : 3,200백만 원(국비 960<sup>30%</sup>, 도비 384<sup>12%</sup>, 시비 896<sup>28%</sup>, 자담 960<sup>30%</sup>)
- 사 업 량 : 8개소(신축 4, 개보수 4)
  - 지원한도 : (신축) 600백만 원, (개보수) 200백만 원
- 대 상 : 굴까기 작업장을 운영하고 있는 자 또는 운영하고자 하는 자
- 내 용 : 굴까기 작업장을 위생적으로 신축 및 개보수하기 위한 비용 지원

#### □ 추진상황

- 사업대상자 모집 : '25. 1. ~ 2.
- 사업 세부추진계획 수립(시장님 방침 결재) : '25. 2. 20.
- '25년 사업 국도비 보조금 교부 결정(道→市) : '25. 3. 27.
- 2025년 정리추경 시비(매칭예산) 편성 : '25. 11.
- 국도비 예산 이월 승인 요청(市→道) : '25. 12.

#### □ 추진계획

- 사업자 선정 및 보조금 교부 결정 : '26. 1. ~ 2.
- 실시설계 등 행정절차 이행 : '26. 2. ~ 4.
- 사업 착공 및 준공 : '26. 5. ~ 11.
- 보조금 정산(회계검증) 및 사업 완료 : '26. 12.

□ 연도별 투자계획

(단위 : 백만 원)

사업명	연차별 사업내역					
	총 계	2025년까지	2026년	2027년	2028년	이후
청정어장 굴 전략품목 육성 지원	(총사업량) 32개소	-	8개소	8개소	8개소	8개소
	(총사업비) 12,800	-	3,200	3,200	3,200	3,200
	(국 비) 3,840	-	960	960	960	960
	(도 비) 1,536	-	384	384	384	384
	(시 비) 3,584	-	896	896	896	896
	(자 담) 3,840	-	960	960	960	960

- ◇ 수산부산물 전처리 시설 지원을 통해 굴 폐각 등 수산부산물의 재활용 기반을 마련하여 수산부산물의 친환경적·위생적 처리 및 재활용을 촉진

## □ 사업개요

- 기 간 : 2026. 1. ~ 12.
- 사 업 비 : 860백만 원(국비 258<sup>30%</sup>, 시비 344<sup>40%</sup>, 자담 258<sup>30%</sup>)
- 사 업 량 : 15대
  - 지원한도 : 개소당 최대 103백만 원
- 대 상 : 수산부산물 분리배출 의무자(연간 10톤 이상 배출자)
- 내 용 : 수산부산물 재활용을 위한 전처리 시설 구입비 지원

## □ 추진상황

- '25년 사업 국비 보조금 교부 결정(道→市) : '25. 5. 29.
- 2025년 정리추경 시비(매칭예산) 편성 : '25. 11.
- 사업대상자 모집 : '25. 12.
- 사업 추진계획 수립 : '25. 12.
- 국비 예산 이월 승인 요청(市→道) : '25. 12.

## □ 추진계획

- 사업신청자 우선순위 결정(수산조정위원회) : '26. 1.
- 사업자 선정 및 보조금 교부 결정 : '26. 2.
- 전처리 시설(세척장비, 코팅사 분리기, 악취저감시설 등) 지원 : '26. 4. ~ 11.
- 보조금 정산 및 사업 완료 : '26. 12.

## □ 기대효과

- 수산부산물의 친환경·위생적 처리 및 재활용 촉진 도모
- 폐각으로 인한 침출수·해충·악취 등 예방으로 어촌정주여건 개선

## □ 연도별 투자계획

(단위 : 백만 원)

사업명	연차별 사업내역					
	총 계	2025년까지	2026년	2027년	2028년	이후
굴 껍데기 전처리 시설 지원사업	(총사업량) 60대	-	15대	15대	15대	15대
	(총사업비) 3,440	-	860	860	860	860
	(국 비) 1,032	-	258	258	258	258
	(시 비) 1,376	-	344	344	344	344
	(자 담) 1,032	-	258	258	258	258

- ◇ 안정적인 수온, 지형을 갖춘 금오도·안도 해역(국립공원)에 월동장 지정
- ◇ 양식어류 월동해역 이동 경비 지원을 통한 저수온 피해예방 도모

### □ 사업개요

#### (월동장 지정)

- 장 소 : 남면 금오도·안도 5개소(다도해해상국립공원 구역)
- 면 적 : 47.5ha ※ 동절기(11월~익년 3월)만 이용 가능
- (1단계) 장지 53ha → (2단계) 서고지 22ha, 백금만 18ha → (3단계) 안도 3ha, 아아포 19ha

#### (양식어류 이동 지원)

- 사 업 비 : 100백만 원(국비 80<sup>80%</sup>, 자담 20<sup>20%</sup>)
- 사 업 량 : 50회 / 250톤
- ※ 월동장 또는 안전 해역(금오도 이남) 면허지 내 이동비 지원

### □ 필요성

#### (월동장 지정)

- 최근 저수온으로 인한 양식어류 피해 빈발 및 규모 대형화 추세
- 안정적인 수온·지형을 갖춘 해역(국립공원)에 월동장 지정
- 현 제도(자연공원법)상 국립공원 내 월동장 행위 불가로 개정 필요

#### (양식어류 이동 지원)

- 저수온 등 어업재해 대비 양식어류를 안전 해역으로 이동, 피해예방
- 선박사용료 등 이동경비 지원으로 경영비 부담 완화 및 어류양식 활성화 도모

### □ 추진상황 및 계획

- 국립공원구역 내 월동장 지정 건의(해수부, 환경부, 국회의원 등) : '23. 2 ~ '25. 9
- 양식어류 이동 지원사업 건의(市→道→해수부) : '25. 1. 10./ 10. 20. /10. 31.
- (환경부)국립공원구역내 월동장 지정 의견회신 : '25. 7.
  - 현재 국립공원구역에서도 환경오염 등의 사유로 어류가두리 설치 제외(불가)
  - 향후 타당성 등 종합적 검토 후 필요시 개정 추진(중장기검토 필요)
- 월동장 시범운영 및 환경모니터링 실시(남면 장지해역) : '25. 11. ~ '26. 4.
  - 환경모니터링 결과 환경부 보고 이후 관련 법령 개정 및 월동장 지정 추진
- 양식어류 안전 해역 이동 지원 사업비 확보 및 추진 : '25. 4 ~ '26. 12.

### 3. 주요업무

<b>1</b>	<b>어장 및 양식장의 합리적 이용 개발</b>	주요업무 양식정책팀
----------	----------------------------	---------------

◇ 한정된 수면의 합리적 개발을 통한 어업면허의 종합적·체계적 관리

□ **개발개요**

- 계획수립 요청기관/승인기관 : 여수시/전라남도
- 개발방향 : 어업인들이 선호하고 경쟁력 있는 양식품종 적극 개발 및 신규 개발 억제와 어장 분쟁해소 등 양식어장의 체계적·합리적 관리
- 추진절차

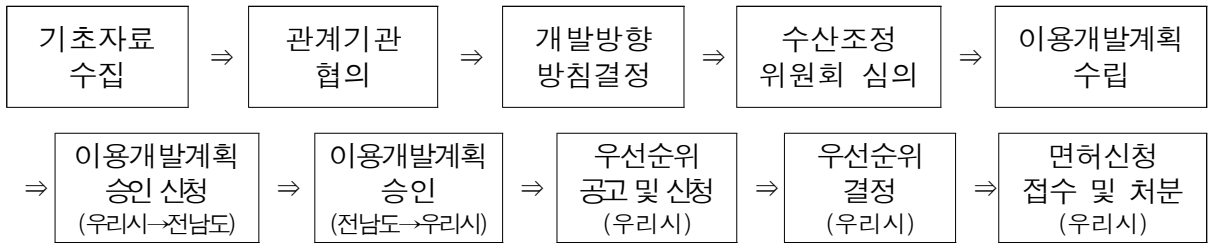

□ **추진계획**

- 이용개발계획 수립 기본조사 : '26. 2.
- 관련기관 제한사항 협의 : '26. 3.
- 수산조정위원회 수립(안) 심의 및 승인 신청(道) : '26. 3.
- 이용개발계획 승인 및 통보(道→市) : '26. 4.
- 면허의 우선순위 신청 접수 : '26. 5.
- 면허의 우선순위 결정 : '26. 6.
- 면허의 우선순위에 따른 면허처분 : '26. 7. ~ '27. 6.

◇ 어업·양식업 면허 현황								(단위 : 건/ha)
구분	계	해조류	패류	어류등	기타	정치망	마을	비고
건수	1,123	53	686	62	8	39	275	
면적	15,300	802	6,000	215	75	618	7,590	

※ 어장(수산업법) : 정치망어업, 마을어업  
 ※ 양식장(양식산업발전법) : 해조류양식, 패류양식, 어류등양식, 복합양식

◇ 미래 수산 양식어업을 선도하고 침체된 수산업의 경쟁력 확보를 위해 양식 품질 개선으로 친환경 양식어업 육성

▶ 친환경 양식어업 육성  
친환경수산물 배합사료 직불제  
친환경에너지(히트펌프) 보급

2026년  
2,000백만 원  
3대



2027년  
2,000백만 원  
5대

## □ 사업개요

- 기 간 : 2026. 1. ~ 12.
- 사 업 비 : 2,360백만 원(국비 2,216<sup>94%</sup>, 시비 72<sup>3%</sup>, 자담 72<sup>3%</sup>)
- 사 업 량
  - 친환경수산물 배합사료 직불제 : 1식, 2,000백만 원
  - 친환경에너지(히트펌프) 보급 : 3대, 360백만 원
- 대 상 : 친환경 양식어업 희망 어업인
- 내 용 : 양식어가 배합사료 직불제 지원 및 가온을 위한 히트 펌프 보급

## □ 추진상황

- 사업자 모집 : '25. 11.
- 사업자 선정(수산조정위원회) : '26. 1.

## □ 추진계획

- 사업 추진계획 수립 : '26. 1. ~ 2.
- 보조금교부 신청 및 결정 : '26. 3.
- 사업 착·준공 : '26. 3. ~ 11.
- 사업비 정산 : '26. 12.

□ 연도별 투자계획

(단위 : 백만 원)

사업명	연차별 사업내역					
	총 계	2026년까지	2027년	2028년	2029년	이후
친환경수산물 배합사료 직불제	(총사업량) 400어가	80어가	80어가	80어가	80어가	80어가
	(총사업비) 10,000	2,000	2,000	2,000	2,000	2,000
	(국 비) 10,000	2,000	2,000	2,000	2,000	2,000
친환경에너지 (히트펌프)보급	(총사업량) 23대	3대	5대	5대	5대	5대
	(총사업비) 2,760	360	600	600	600	600
	(국 비) 1,656	216	360	360	360	360
	(시 비) 552	72	120	120	120	120
	(자 담) 552	72	120	120	120	120



- ◇ 기후환경 변화로 고갈되어가는 수산자원을 풍요롭게 조성하여 경쟁력 있는 어업생산체계 구축 및 어업인 소득증대 기여

▶ 서식기반 조성 및 수산종자 방류

2026년  
1개소, 170만 마리



2027년  
1개소, 190만 마리

## □ 사업개요

- 기 간 : 2026. 1. ~ 12.
- 장 소 : 여수시 해역 일원
- 사 업 비 : 931백만 원(도비 462<sup>50%</sup>, 시비 328<sup>35%</sup>, 자담 141<sup>15%</sup>)
  - 수산종자 매입방류 사업 : 220백만 원(도비 198<sup>90%</sup>, 시비 22<sup>10%</sup>)
  - 마을앞바다 자원조성사업 : 300백만 원(시비 240<sup>80%</sup>, 자담 60<sup>20%</sup>)
  - 해삼씨뿌림 사업 : 311백만 원(도비 249<sup>80%</sup>, 시비 31<sup>10%</sup>, 자담 31<sup>10%</sup>)
  - 유망양식품종 종자공급사업 : 100백만 원(도비 15<sup>15%</sup>, 시비 35<sup>35%</sup>, 자담 50<sup>50%</sup>)
- 사 업 량 : 수산종자 방류 4식(170만 마리)
- 내 용 : 기후변화 대응 및 수산자원 회복을 위한 정착성 품종 방류

## □ 추진상황

- 수산종자 방류사업
  - 수산종자 매입방류 사업
    - ⇒ 6개소 / 220백만 원/ 돌돔, 감성돔 등 46만 마리 방류
  - 마을앞바다 자원조성사업
    - ⇒ 15개소 / 300백만 원/ 전복 46만 마리 방류
  - 해삼씨뿌림사업
    - ⇒ 7개소 / 311백만 원/ 해삼 53만 마리 방류
  - 유망양식품종 종자공급 사업
    - ⇒ 10어가 / 100백만 원 / 능성어 등 7만 마리 방류

**추진계획**

- 사업계획 수립 : '26. 1.
  - 수산종자 방류사업(정착성 품종 : 감성돔, 조기, 점농어, 민꽃게)
- 사업대상지 선정 : '26. 2.
- 종자 구입업체 선정 및 방류 : '26. 3. ~ 11.
- 사업 정산 : '26. 12.

**연도별 투자계획**

(단위 : 백만 원)

사업명	연차별 사업내역					
	총 계	2026년까지	2027년	2028년	2029년	이후
수산종자 방류사업 - 수산종자매입 - 마을앞바다 - 해삼씨뿌림 - 유망양식품종	(총 사업량) 930만 마리	170만 마리	190만 마리	190만 마리	190만 마리	190만 마리
	(총사업비) 5,731	931	1200	1200	1200	1200
	(도 비) 2,862	462	600	600	600	600
	(시 비) 2,008	328	420	420	420	420
	(자 담) 861	141	180	180	180	180

- ◇ 어촌인구 노령화에 따른 노동력 감소 해소를 위해 자동화 양식시설로 개선
- ◇ 양식어업 활력 증대 및 대외 경쟁력 확보로 어업인 생활 안정 도모

양식산업 경쟁력 강화를 위한

- ▶ 양식어장 자동화시설 지원
- ▶ 자율관리어업 육성사업 선정
- ▶ 유망양식품종 창업어장 개발

2026년

5어가  
14개소  
2어가



2027년

20어가  
14개소  
10어가

## □ 사업개요

- 기 간 : 2026. 1. ~ 12.
- 사 업 비 : 1,400백만 원(국비 550<sup>39%</sup>, 도비 85<sup>6%</sup>, 시비 575<sup>41%</sup>, 자담 190<sup>14%</sup>)
- 사 업 량 : 양식시설 자동화 장비 1식, 자율관리공동체 지원 1식,  
유망양식품종 창업어장 개발지원 1식
- 내 용 : 양식시설 자동화 장비 및 우수 자율관리공동체의 필요 사업,  
유망양식품종 창업어장 개발 지원

## □ 추진상황

- 사업자 모집 : '25. 11.
- 사업자 선정(수산조정위원회) : '26. 1.

## □ 추진계획

- 사업 추진계획 수립 : '26. 1. ~ 2.
- 보조금교부 신청 및 결정 : '26. 3.
- 사업 착·준공 : '26. 3. ~ 11.
- 사업비 정산 : '26. 12.

## □ 연도별 투자계획

(단위 : 백만 원)

사업명	연차별 사업내역					
	총 계	2026년까지	2027년	2028년	2029년	이후
양식어장 자동화시설 지원	(총사업량) 85어가	5어가	20어가	20어가	20어가	20어가
	(총사업비) 1,440	100	360	360	360	360
	(도 비) 770	50	180	180	180	180
	(시 비) 462	30	108	108	108	108
	(자 부 담) 308	20	72	72	72	72
유휴수면 활용 유망양식품종 창업어장 개발	(총사업량) 42어가	2어가	10어가	10어가	10어가	10어가
	(총사업비) 1,800	200	400	400	400	400
	(도 비) 315	35	70	70	70	70
	(시 비) 945	105	210	210	210	210
	(자 부 담) 540	60	120	120	120	120
자율관리 어업 육성	(총사업량) 70개소	14개소	14개소	14개소	14개소	14개소
	(총사업비) 5,500	1,100	1,100	1,100	1,100	1,100
	(국 비) 2,750	550	550	550	550	550
	(시 비) 2,200	440	440	440	440	440
	(자 부 담) 550	110	110	110	110	110

- ◇ 여름철 적조로 인한 어업재해에 선제적으로 대응하여 어업인 경영 불안 해소 및 피해 최소화 도모

▶ 적조 예찰 및 방제

2025년

1식



2026년

1식

## □ 사업개요

- 기 간 : 2026. 1. ~ 12.
- 사 업 비 : 500백만 원(국비 100%)
- 장 소 : 해상가두리 어류양식장 인근 해역 등
- 내 용 : 적조발생 위기대응 행동매뉴얼에 따른 단계별 대응
  - 적조발생 시 대책 상황실 운영 및 민관합동 방제작업 등
  - 적조 방제작업 철부선 임차 및 구제물질(황토 등) 구입

## □ 추진상황

- 2026년 해양수산사업 예산 신청(市→道) : '25. 3. 31.
- 적조발생 대응 민관합동 방제작업 실시 : '25. 8. ~ 9.

## □ 추진계획

- 적조 피해 최소화 대책 수립 : '26. 1. ~ 6.
- 적조 예찰 및 방제 : 연중
- 사업 정산 : '26. 12.

## □ 연도별 투자계획

(단위 : 백만 원)

사업명	연차별 사업내역					
	총 계	2025년까지	2026년	2027년	2028년	이후
유해생물 구제사업 (적조방제)	(총사업량) 1식	1식	1식	1식	1식	1식
	(총사업비) 2,820	820	500	500	500	500
	(국 비) 2,820	820	500	500	500	500

◇ 연안에 무분별하게 방치된 패각으로 인한 환경오염을 예방하고 패각 처리비 지원으로 어업인 경영 안정 도모

▶ 수산부산물(패각) 재활용 처리량

2025년

25,670톤



2026년

40,000톤

## □ 사업개요

- 기 간 : 2026. 1. ~ 12.
- 사 업 비 : 1,200백만 원(국비 240<sup>20%</sup>, 시비 720<sup>60%</sup>, 자담 240<sup>20%</sup>)
- 사 업 량 : 40,000톤 ※ 톤당 30,000원 지원(보조 80%, 자담 20%)  
\* 수산부산물법 대상(6종): 굴, 바지락, 전복(오분자기), 키조개, 홍합(담치), 꼬막(피조개)
- 대 상 : 패류 양식어업인 및 가공업체
- 내 용 : 패각 친환경 처리(비용·사료 등)를 위한 운반·처리비 지원

## □ 추진상황

- 2026년 해양수산사업 예산 신청(市→道) : '25. 3. 31.
- 사업 신청자 모집 : '25. 12.

## □ 추진계획

- 사업 신청자 우선순위 결정(수산조정위원회) : '26. 1.
- 보조금 교부 결정 및 추진 : '26. 1. ~ 12.
- 사업 준공 및 정산 : '26. 12.

## □ 연도별 투자계획

(단위 : 백만 원)

사업명	연차별 사업내역					
	총 계	2025년까지	2026년	2027년	2028년	이후
패각 친환경처리 지원사업	(총사업량) 185,670	25,670톤	40,000톤	40,000톤	40,000톤	40,000톤
	(총사업비) 5,570	770	1,200	1,200	1,200	1,200
	(국 비) 1,114	154	240	240	240	240
	(시 비) 3,342	462	720	720	720	720
	(자 담) 1,114	154	240	240	240	240

- ◇ 노후화된 양식어장의 오염퇴적물 제거로 지속가능한 어업생산 환경 조성 및 어업인 소득증대 기여

▶ 양식어장 오염퇴적물 처리량

2025년  
1개소  
폐기물 61톤



2026년  
1개소  
폐기물 65톤

## □ 사업개요

- 기 간 : 2026. 2. ~ 12.
- 장 소 : 관내 마을어장 및 양식어장(돌산, 소라, 화양, 화정 등)
- 사 업 비 : 125백만 원(도비 100<sup>80%</sup>, 시비 18.75<sup>15%</sup>, 자담 6.25<sup>5%</sup>)
- 사 업 량 : 어업권 1개소(폐기물 60톤)
- 내 용 : 양식어장 내 오염퇴적물 인양·처리 등

## □ 추진상황

- 2026년 해양수산사업 예산 신청(市→道) : '25. 3. 31.

## □ 추진계획

- 사업 신청자 우선순위 결정(수산조정위원회) : '26. 1.
- 실시설계 및 용역 계약 : '26. 2. ~ 5.
- 사업 착·준공 및 정산 : '26. 6. ~ 12.

## □ 연도별 투자계획

(단위 : 백만 원)

사업명	연차별 사업내역					
	총 계	2025년까지	2026년	2027년	2028년	이후
양식어장 정화사업	(총사업량) 6개소	2개소	1개소	1개소	1개소	1개소
	(총사업비) 4,125	3,625	125	125	125	125
	(국 비) 1,250	1,250	-	-	-	-
	(도 비) 1,300	900	100	100	100	100
	(시 비) 1,494	1,419	18.75	18.75	18.75	18.75
	(자 담) 81	56	6.25	6.25	6.25	6.25

◇ 『인증부표』 보급으로 연안어장 환경오염을 방지하고, 안전한 수산물 공급기반 구축

※ 인증부표 : 국립수산물품질관리원 인증의 친환경부표

▶ 친환경(인증)부표 보급

2025년

186천 개



2026년

66천 개

## □ 사업개요

- 사업비 : 2,500백만 원(국비 875<sup>30%</sup>, 도비 175<sup>7%</sup>, 시비 700<sup>28%</sup>, 자담 750<sup>30%</sup>)
  - ※ 확정내시 : 3,461백만원(국비 1,211, 도비 242, 시비 969, 자담 1,039)
- 사업량 : 인증부표 약 66천 개 교체(단가 38,000원 기준)
- 대상 : 면허나 허가를 받아 어업을 경영 중이거나 하려는 자
- 조건 : 교체량의 60% 이상에 해당하는 기존 부표 반납
- 내용 : 스티로폼 부표를 대체할 인증부표 구입비 지원 등

## □ 추진상황

- 2026년 해양수산물사업 예산 신청(市→道) : '25. 3. 12.
- 사업 확정내시 : '25. 12. 26.

## □ 추진계획

- 세부 추진 계획 수립 및 사업자 모집 : '26. 1. ~ 2.
- 사업대상자 및 간접보조사업자 선정 : '26. 3. ~ 4.
- 인증부표 보급 및 폐스티로폼 부표 회수 처리 : '26. 5. ~ 12.

## □ 연도별 투자계획

(단위 : 백만 원)

사업명	연차별 사업내역					
	총계	2025년까지	2026년	2027년	2028년	이후
인증부표 보급 지원사업	(총사업량) 1,730천 개	1,262천 개	66천 개	134천 개	134천 개	134천 개
	(총사업비) 52,696	34,896	2,500	5,100	5,100	5,100
	(국비) 18,335	12,105	875	1,785	1,785	1,785
	(도비) 3,667	2,421	175	357	357	357
	(시비) 14,668	9,684	700	1,428	1,428	1,428
	(자담) 16,026	10,686	750	1,530	1,530	1,530



- ◇ 이상수온 및 적조 피해 예방 및 재해 불안해소와 안정적인 경영유지를 위한 액화산소통 충전비·운송비, 폐사체 처리비, 대응장비 재해보험료 등 지원

- ▶ 액화산소통 충전(통)
- ▶ 대응장비 지원(대)
- ▶ 재해보험 가입여가(여가)

2025년

1,316통

55대

190여가



2026년

1,705통

200대

110여가

## □ 사업개요

- 기간 : 2026. 1. ~ 12.
- 사업내용 : 액화산소 충전, 선박임차, 폐사체 처리, 대응장비 지원, 재해보험료 지원
- 사업비 : 3,300백만 원(국비 2,240, 도비 150, 시비 432, 자담 478)
  - 이상수온 대응 지원사업 : 2,800백만 원(국비 2,240<sup>80%</sup>, 시비 82<sup>3%</sup>, 자담 478<sup>17%</sup>)
    - ※ 확정내시 : 775백만원(국비 620, 시비 61, 자담 94)
  - 양식수산물 재해보험료 지원사업 : 500백만 원(도비 150<sup>30%</sup>, 시비 350<sup>70%</sup>)
    - ※ 확정내시 : 867백만원(도비 260, 시비 607)
- 지원대상 및 내용

사업명	지원대상	내용
이상수온 대응 지원사업	관내 양식어업인 (해상가두리, 육상양식장)	○ 액화산소통 충전비·운반비·폐사체처리비·대응장비 구입비 일부 지원 ○ 사업량 : 액화산소 충전 1,700통, 폐사체처리 500톤, 대응장비 200대
양식수산물 재해보험료 지원사업	당해연도 보험가입 양식생물 및 시설물	○ 재해보험료 일부 지원 ○ 보험료 일부담률 : 국비 50% + 지방비 40% + 자담 10% ○ 사업량 : 110여가

## □ 추진상황

- '26년 해양수산사업 예산 신청(市→道) : '25. 3. 12.
- 사업 확정 내시 : '26. 1. 6.

## □ 추진계획

- 사업 신청·접수 : '26. 1. ~ 2.
- 사업자 선정 : '26. 3.

- 대응장비 보급 및 설치 : '26. 4. ~ 6.
- 액화산소 충전 지원 : '26. 7. ~ 9.
- 양식생물 폐사체 처리 : (피해 발생시)
- 품종별 재해보험 가입 홍보 및 보조금 집행 : '26. 1. ~ 12.
- 사업완료 및 정산 : '26. 12.

**연도별 투자계획**

(단위 : 백만 원)

사업명	연차별 사업내역					
	총 계	2025년까지	2026년	2027년	2028년	이후
계	(총사업비) 22,649	9,617	3,300	3,244	3,244	3,244
	(국 비) 8,725	2,300	2,240	1,395	1,395	1,395
	(도 비) 3,517	2,017	150	450	450	450
	(시 비) 6,813	4,785	432	532	532	532
	(자 담) 1,794	515	478	267	267	267
이상수온 대응 지원사업 (액화산소통 충전)	(총사업량) 10,300통	3,500통	1,700	1,700	1,700	1,700
	(총사업비) 3,230	1,230	136	136	136	136
	(국 비) 2,564	964	109	109	109	109
	(자 담) 666	266	27	27	27	27
이상수온 대응 지원사업 (대응장비 지원)	(총사업량) 1,054대	554대	200	100	100	100
	(총사업비) 7,103	1,247	2,256	1,200	1,200	1,200
	(국 비) 5,682	998	1,804	960	960	960
	(자 담) 1,421	249	452	240	240	240
이상수온 대응 지원사업 (액화산소통 운반)	(총사업량) 580회	180회	100	100	100	100
	(총사업비) 1,137	337	200	200	200	200
	(국 비) 910	270	160	160	160	160
	(시 비) 227	67	40	40	40	40
이상수온 대응 지원사업 (폐사체 처리)	(총사업량) 2,288톤	288톤	500	500	500	500
	(총사업비) 916	84	208	208	208	208
	(국 비) 731	67	166	166	166	166
	(시 비) 185	17	42	42	42	42
양식수산물 재해보험료 지원사업	(총사업량) 2,688어가	1,978어가	110	200	200	200
	(총사업비) 11,723	6,723	500	1,500	1,500	1,500
	(국 비) 3,517	2,017	150	450	450	450
	(시 비) 8,206	4,706	350	1,050	1,050	1,050

# 10 해양쓰레기 수거·처리사업

주요업무  
연안정화팀

◇ 해양쓰레기의 신속한 수거·처리로 쾌적하고 깨끗한 해양환경 조성

▶ 쾌적하고 깨끗한 해양환경 조성

2025년  
해양쓰레기  
2,800톤 수거



2026년  
해양쓰레기  
3,000톤 수거

## □ 사업개요

- 기 간 : 2026. 1. ~ 12.
- 사 업 비 : 2,767백만 원(균특 1,312<sup>47%</sup>, 기금 206<sup>8%</sup>, 도비 421<sup>15%</sup>, 시비 828<sup>30%</sup>)
  - 해양쓰레기 정화(1,682백만 원), 하천하구쓰레기 정화(673백만 원),  
취약해안 폐기물 대응(412백만 원)
- 사 업 량 : 3,000여 톤
- 장 소 : 여수시 해안일원(해안선 1,005km, 도서수 365개)
- 내 용 : 해양 및 바닷가에 유입·방치된 해양쓰레기 수거·처리

## □ 추진상황

- 조업중 인양쓰레기 수매(670톤, 900백만 원), 선상집하장 설치(5개소, 270백만 원), 해양쓰레기 수거(3,040톤)
- 해양쓰레기 수거·처리계획 수립 : '26. 1.
- 해양쓰레기 수거·사업 계획 수립 및 인력 모집 : '26. 1.

## □ 추진계획

- 해양쓰레기 수거·처리사업 추진 및 정산 : '26. 1. ~ 12.
- 해양쓰레기 수시 모니터링 실시 : '26. 3. ~ 12.

## □ 연도별 투자계획

(단위 : 백만 원)

사 업 명	연차별 사업내역					
	총 계	2025년까지	2026년	2027년	2028년	이후
해양쓰레기 수거·처리 - 해양쓰레기 정화 - 하천하구쓰레기 정화 - 취약해안 폐기물 대응	(총사업량) 32,372톤	20,372톤	3,000톤	3,000톤	3,000톤	3,000톤
	(총사업비) 28,996	17,928	2,767	2,767	2,767	2,767
	(국 · 균) 14,715	9,467	1,312	1,312	1,312	1,312
	(기 금) 1,236	412	206	206	206	206
	(도 비) 3,043	1,359	421	421	421	421
	(시 비) 10,002	6,690	828	828	828	828



---

## 4. 섬발전지원과

---

### I. 핵심추진사업

1. 국동 다기능항 재정비 및 확장
2. 어촌신활력증진사업 추진

### II. 신규시책사업

1. 섬박람회 기간 부행사장 운항 여객선 반값 운임지원

### III. 주요업무

1. 노후 도선 현대화 사업 추진
2. 해상대중교통 운영 지원
3. 연안여객선 운임 지원
4. 어복버스 사업(비대면 섬 닥터) 추진
5. 2026년 섬종합발전사업 추진
6. 섬 지역 특성화사업 추진
7. 어항의 체계적 관리를 통한 어항시설의 안전성 확보
8. 어촌뉴딜300 사업 추진
9. 어촌신활력증진사업 추진
10. 가고 싶은 섬 가꾸기 사업 추진

# 행정 여건 및 업무 정책 방향

## I

### 행정 여건

- ① 1일 생활권 구축 항로 지원을 통해 섬 주민 해상대중교통 안정화를 도모하고, 여객선사의 재정여건 악화로 인한 항로 단절 예방을 위해 수익성이 낮은 항로 운항결손금 지원

- ▶ 국가 차원의 지원제도 마련으로 섬 주민 교통편의 증진
- ▶ 여객선사 운항결손금 지원으로 항로의 안정화 도모

※ 최근 5년 간 여객선 이용객 추이

(단위 : 명)

2021년	2022년	2023년	2024년	2025년
751,032 (전년대비 3%↓)	830,350 (전년대비 10.5%↑)	779,387 (전년대비 6.14%↓)	788,580 (전년대비 1.2%↑)	802,201 (전년대비 1.7%↑)

- ② 제4차 섬종합발전사업의 연차별 계획에 따라 국도비 확보를 통한 사업추진

- ▶ '18.~'27.(10년)/ 189건(38개 도서)/ 197,125백만 원(국비 157,700<sup>80%</sup>, 도비 19,712.5<sup>10%</sup>, 시비 19,712.5<sup>10%</sup>)/ 섬 특성화 사업 및 기초생활기반시설(방파제 등)

- ③ 어항의 어업 기반 강화를 위한 보강 공사 및 체계적인 유지관리를 통해 어업인 소득 증진 기반 마련 및 안전한 어항시설 환경 조성

- ▶ 지방어항건설사업, 복합다기능 부잔교 시설사업, 육지지역소규모 항·포구 정비사업
- ▶ 국동항 시설물 정비 및 유지관리

- ④ 어촌의 정주·소득 창출 환경을 개선하여 도심에 가지 않아도 충분히 생활 가능한 자립형 어촌

- ▶ 낙후된 어촌·어항을 연계·통합하여 접근성 및 정주여건 개선, 수산·관광 등 산업발전, 주민역량 강화 등을 통해 지역활성화 도모

- ◆ 항로 안정화 및 섬 자원 활용·개발 등으로 살기 좋은 섬 만들기
- ◆ 섬종합개발과 어촌신활력증진사업 추진으로 특성화된 어촌 및 해양관광 자립기반 강화

- ① 여객운송사업 활성화 지원으로 항로의 안정화 및 섬 주민 교통편의 증진
  - ▶ 여수~거문 항로 등 9개 항로, 6개 선사 지원
  - ▶ 1일 생활권 구축 항로(운항결손액 100%), 2년 연속 적자 항로(운항결손액 일부) 지원을 통해 선사의 재정 부담 경감
  - ▶ 야간운항, 수익성이 낮은 항로, 영세 적자 여객선(도선) 운영 지원 등을 통해 선사의 경영 안정화를 도모하여 섬 주민 해상교통 이동권 보장
- ② 체계적인 맞춤형 섬 개발을 통한 주민 정주여건 개선
  - ▶ 2026년 섬종합발전사업 추진으로 섬 기반시설 정비(40개소/ 182억 원)
    - ※ 상수도과(도서 해수담수화시설 개량공사 / 15억 원), 섬박람회대책과(개도 섬어촌 문화센터 건립 / 13.2억 원), 관광과(묘도동 조명연합수군 테마관광자원 개발사업 / 3.75억 원) 포함
  - ▶ 섬 지역 특성화사업 추진을 통한 지속가능한 섬마을 조성(12개소/ 45억 원)
  - ▶ 도서지역 소규모 주민숙원사업 추진을 통한 정주여건 개선(5개소/ 5억 원)
- ③ 어항의 체계적 관리를 통한 어업인 근로여건 개선 및 소득 증대
  - ▶ 지방어항 건설사업 추진으로 어업근거지 어항 조성(손죽항)
  - ▶ 육지지역 소규모 항·포구 정비사업으로 어민이용 편의시설 개선(10개소/ 15억 원)
  - ▶ 복합다기능부잔교 시설 조성으로 안전한 어항시설 조성(12개소/ 12.25억 원)
- ④ 어촌신활력증진사업 추진으로 어촌주민의 경제·교육·문화·의료·일자리 등 생활 전반에 걸친 플랫폼과 안전 인프라 종합 지원
  - ▶ 어촌경제 거점조성 등 어촌을 혁신적인 경제·생활공간으로 전환
  - ▶ 생활서비스 전달 거점 지원체계 구축, 위험·안전시설 개선 등 어촌마을 유지 강화

# 1. 핵심 추진 사업

## 1 국동 다기능항 재정비 및 확장

핵심추진사업  
어항시설팀

- ◇ 어항시설의 기반시설 정비 및 유지관리로 어업인 불편 해소
- ◇ 어항 편익 시설 확충으로 어항 이용성 향상 및 어업인 소득증대 기여

▶ 사업 추진현황

2025년  
기초조사용역



2026년  
기본 및 실시설계용역

### 사업개요

- 위 치 : 여수시 국동항 일원
- 사업기간 : 2024. ~ 2030. \*국가어항 지정('79년), 다기능항 지정 및 확충('04~13년)
- 사 업 비 : 1,552억 원(국비 100%)
- 시 행 청 : 해양수산부(여수지방해양수산청)

### 추진상황

- 예비타당성조사 대상사업 선정(기획재정부) : '22. 12. 27.
- 예비타당성조사 통과 : '23. 10. 31.
- 기초자료 조사 용역 착수 : '24. 5.
- 기초자료 조사 용역 완료 : '25. 12.

### 추진계획

- 기본 및 실시설계용역(일괄입찰) : 어업권 보상 협의 이후
- 공사 추진 : 어업권 보상 협의 이후

### 연도별 투자계획

(단위 : 백만 원)

사업명	연차별 사업내역					
	총 계	2025년까지	2026년	2027년	2028년	이후
국동 다기능항 재정비 및 확장	(총사업량) 1개소	1개소	1개소	1개소	1개소	1개소
	(총사업비) 155,200	2,200	10,000	10,000	10,000	123,000
	(국 비) 155,200	2,200	10,000	10,000	10,000	123,000



## 2

# 어촌신활력증진사업 추진

핵심추진사업

어촌신활력팀

- ◇ 취약한 섬·어촌 지역 정주여건 개선 및 주민 삶의 질 향상
- ◇ 어촌 필수기반시설 현대화 및 고유자원을 활용한 어촌·어항 개발

▶ 공모사업 추진

2025년  
사업추진 : 5개소(누적)



2026년  
목표 : 1개소 신규 선정

### □ 사업개요

○ 사업량 : 6개소

\* 23년 소뎡어항 / 24년 임포항, 봉통항 / 25년 송도항, 송고항 / 26년 두포·심포항

○ 총사업비 : 37,674백만 원(국비 26,372<sup>70%</sup>, 도비 3,391<sup>9%</sup>, 시비 7,911<sup>21%</sup>)

○ 사업기간 : 2023. ~ 2029.(유형2 4년, 유형3 3년, 어촌회복형 4년)

○ 추진방법 : 위탁수행[한국농어촌공사(4개소), 한국어촌어항공단(1개소)]

(단위 : 백만 원)

년도	항 명	사업비				공정률	추진상황 및 계획	수탁사
		합계	국비	도비	시비			
	계	37,674	26,372	3,391	7,911		6개소	
	소 계	4,975	3,482	448	1,045		1개소	
'23	소뎡어항 (유형3)	4,975	3,482	448	1,045	99%	시설물 준공('25년) 및 정산예정	공사
	소계	8,844	6,191	796	1,857		2개소	
'24	임포항 (유형3)	4,953	3,467	446	1,040	45%	사업 착수('25. 11.~)	공사
'24	봉통항 (유형3)	3,891	2,724	350	817	45%	사업 착수('25.11.~)	공사
	소계	13,855	9,698	1,247	2,909		2개소	
'25	송도항 (유형2)	10,000	7,000	900	2,100	5%	앵커예산 심사 및 기본계획 수립 준비	공사
'25	송고항 (유형3)	3,855	2,698	347	809	10%	기본계획 심사 중 및 시행계획 수립 예정	공단
	소계	10,000	7,000	900	2,100		1개소(지구)	
'26	두포항심포항 (어촌회복형)	10,000	7,000	900	2,100	0%	공모선정('25.11.) 사업예산 편성(추경) 및 수탁사 선정 예정	예정

**추진상황**

- 소댕이항 사업 추진 : '24. 8. ~
- 임포항·봉통항 사업 추진, 송도항·송고항 시행계획 수립 : '25.
- '26년 공모 예비계획서 작성용역 추진(7개소) : '25. 8. ~ 12.
- 공모 응모 및 해수부 현장평가 : '25. 10.
- '26년 공모 선정(두포·심포) : '25. 11. 4.

**추진계획**

- 공모 대상지 선정(해수부), 사업추진 : '26. 1.~

**연도별 투자계획**

(단위 : 백만 원)

사업명	연차별 사업내역					
	총 계	2025년까지	2026년	2027년	2028년	이후
어촌신활력 증진사업	(총사업량) 6개소	5개소	1개소	-	-	-
	(총사업비) 37,674	27,674	10,000	-	-	-
	(국 비) 26,372	19,372	7,000	-	-	-
	(도 비) 3,391	2,491	900	-	-	-
	(시 비) 7,911	5,811	2,100	-	-	-

## 2. 신규 시책사업

### 1. 섬박람회 기간 부행사장 운항 여객선 반값 운임지원 신규시책사업 섬지원팀

- ◇ 2026여수세계섬박람회 기간 행사장을 찾는 관광객에게 여객선 운임지원
- ◇ 관광객 유입으로 섬박람회 성공개최 및 지역 경제 활성화 기여

#### □ 사업개요

- 기 간 : 2026. 9. 5. ~ 11. 4.(2개월)
- 내 용
  - 부행사장 소재 섬 여객선 증회 및 야간운항 \*화정면 개도, 남면 금오도
  - ※ 관련항로(5개) : 여수-함구미, 신기-여천, 백야-직포, 백야-낭도, 여수-연도
  - 부행사장 소재 섬 여객선 타지역민(일반인) 반값 운임지원(50%)
- 사 업 비 : 1,028백만 원(도비514<sup>50%</sup>, 시비514<sup>50%</sup>)
- ※ 산출근거 : [24년 이용객(타지역민)의 100%×5개 항로별 일반인 운임]×50%  
(단위: 원, 명)

항 로	합 계	여수-함구미	신기-여천	백야-직포	백야-낭도	여수-연도
사업비	1,027,893,000	36,905,400	494,515,200	152,438,000	223,260,000	120,774,400
이용객	121,232	2,436	77,268	13,858	22,326	5,344
편도운임	65,150	15,150	6,400	11,000	10,000	22,600

#### □ 추진상황

- 타지역민 섬 여객선 반값 운임지원 전남도 지원 요청 : '25. 9.

#### □ 추진계획

- 제1회 추경 편성 건의 : '26. 1.

#### □ 연도별 투자계획

(단위 : 백만 원)

사업명	연차별 사업내역			
	총 계	기투자(25년)	2026년	이후
타지역민 여객선 반값 운임지원	(총사업비) 1,028	-	1,028	-
	(도 비) 514	-	514	-
	(시 비) 514	-	514	-

### 3. 주요업무

#### 1 노후 도선 현대화 사업 추진

주요업무  
섬지원팀

◇ 노후 도선의 현대화사업(신규건조)을 통해 도선 이용자의 안전성 확보 및 섬 지역 교통여건 개선

▶ 노후 도선 현대화사업 추진(2척)

2025년  
50백만 원



2026년  
350백만 원

#### □ 사업개요

- 사업량 : 도선 신규 건조 2척(차도선 1, 도선 1)
- 사업비 : 1,000백만원(국비 800<sup>80%</sup>, 도비 100<sup>10%</sup>, 시비 100<sup>10%</sup>)

#### ◇ 노후 도선 현황 (톤수 / 선질 / 진수일 / 정원)

- 보안호 : 22톤 / 강선 / 2008. 12. / 12명 (기존과 동일하게 차도선(강선)으로 건조)
- 부도호 : 2톤 / FRP / 2004. 8. / 6명 (기존과 동일하게 FRP로 건조)

#### □ 추진상황

- '25년 특수상황지역 개발사업 선정 : '24. 7.
- 노후 도선 현대화사업 기본 및 실시설계 용역 완료 : '25. 12.

#### □ 추진계획

- 사업 추진 : '26 ~ '27.

#### □ 연도별 투자계획

(단위 : 백만 원)

사업명	연차별 사업내역				
	총 계	2025년	2026년	2027년	이후
노후 도선 현대화 사업	(총사업량) 도선건조 2척	도선건조 2척	도선건조 2척	도선건조 2척	-
	(총사업비) 1,000	50	350	600	-
	(국 비) 800	40	280	480	-
	(도 비) 100	5	35	60	-
	(시 비) 100	5	35	60	-

- ◇ 수익성이 낮은 항로 등 운항결손금 지원으로 항로 안정화 도모
- ◇ 해상교통 이용에 취약한 섬 주민 해상 이동권 보장

▶ 항로 안정화를 위한 여객선 운영 지원

2025년

4,970백만 원



2026년

2,935백만 원

사업개요

- 대상항로 : 여수~거문 항로 등 7개 항로(6개 선사, 12척), 4개 도선사
- 사업비 : 2,935백만 원(시비)
- 지원내용

구분	지원대상	지원율	'26년 사업예산
1일 생활권 구축 항로지원	여수-거문 항로(1일 2회 왕복)	운항결손액 100%(국비 50, 시비 50)	1,000백만 원(시비)
수익성이 낮은 항로 지원	2년 연속 적자 항로 등 수익성이 낮은 항로 운항 선사	운항결손액 일부(국비50, 시비50) ※ 2년 연속 적자항로는 결손액 50%	300백만 원(시비)
여객선항로안정화유류비지원	적자 여객선사 3개사	면세유 공급액의 40~50%	400백만 원(시비)
소외항로 신규노선 지원	남도~추도	운항결손액	300백만원(시비)
야간운항 지원	신기-여천 항로(1일 2회 왕복)	운항결손액 일부	700백만 원(시비)
영세적자 도선 운영 지원	적자 도선 4개사	수리비, 운영비 등	235백만 원

추진상황

- 수익성이 낮은 항로 운항 선사 운영 지원 : '21. 이후
- 신기-여천 항로 야간운항 개시 : '23. 7. 29.~
- 관내 여객선 운항 안정화를 위한 유류비 지원 : '24. 7. 4.~
- 여수-거문 1일 생활권 구축 항로 및 신규 하멜호 지원 : '24. 7. 31.~

추진계획

- 2026년 백야-개도 야간운항 여객선사 협약 : '26. 상반기

연도별 투자계획

(단위 : 백만 원)

사업명	연차별 사업내역					
	총계	2025년	2026년	2027년	2028년	이후
1일 생활권 구축	(사업량) 1개 항로	1개 항로	1개 항로	1개 항로	1개 항로	1개 항로
	(사업비) 7,000	1,500	1,000	1,500	1,500	1,500
수익성이 낮은 항로 지원	(사업량) 2개 항로	2개 항로	2개 항로	2개 항로	2개 항로	2개 항로
	(사업비) 1,500	300	300	300	300	300
항로 안정화 유류비 지원	(사업량) 3개 항로	3개 항로	3개 항로	3개 항로	3개 항로	3개 항로
	(사업비) 2,000	400	400	400	400	400
소외항로 신규노선 지원	(사업량) 1개 항로	1개 항로	1개 항로	1개 항로	1개 항로	1개 항로
	(사업비) 1,400	200	300	300	300	300
야간운항 지원	(사업량) 1개 항로	1개 항로	1개 항로	1개 항로	1개 항로	1개 항로
	(사업비) 3,500	700	700	700	700	700
영세적자 도선 운영 지원	(사업량) 4개 도선	4개 도선	4개 도선	4개 도선	4개 도선	4개 도선
	(사업비) 1,175	235	235	235	235	235

### 3 연안여객선 운임 지원

주요업무

섬지원팀

◇ 연안여객선 운임지원으로 이용객에 대한 해상교통 편의제공 및 항로 안정화 지원

▶ 연안여객선 운임지원

2025년  
3,773백만 원



2026년  
4,750백만 원

#### □ 사업개요

- 대상항로 : 여수~거문 항로 등 9개 항로(6개 선사, 11척), 4개 도선사
- 사업비 : 4,750백만 원(국·도·시비)
- 지원내용

구분	지원대상	지원율	'26년 사업예산
섬주민 여객선 운임	섬에 주민등록 후 30일 경과자	일반운임의 50~83%	1,904백만 원 (국특 95 <sup>50%</sup> , 도비 381 <sup>20%</sup> , 시비 571 <sup>30%</sup> )
섬주민 차량 운임		차량운임의 20~50%	
섬주민 1,000원 여객선 운임 지원		1,000원 초과분 운임 지원	846백만 원 (도비 423 <sup>50%</sup> , 시비 423 <sup>50%</sup> )
여수시민 여객선 운임	승선일 현재 주민등록된 여수시민	일반운임의 50%	1,000백만 원 (시비)
타지역민 여객선 반값 운임지원	타지역민 (여수~거문 항로)	일반운임의 50%	1,000백만 원 (도비 500 <sup>50%</sup> , 시비 500 <sup>50%</sup> )

#### □ 추진상황

- 섬주민 여객선 운임(차량)지원 사업 : 225,217명(47,442대) / 2,681,351천 원
- 섬주민 1,000원 여객선 운임지원 사업 : 233,290명 / 589,920천 원
- 여수시민 여객선 반값 운임지원 사업 : 145,437명 / 538,179천 원
- 일반인 여객선 반값 운임지원 사업 : 42,191명 / 855,485천 원

#### □ 추진계획

- 섬주민·여수시민·타지역민 여객선 운임지원금 지급 : 연중(월2회)

#### □ 연도별 투자계획

(단위 : 백만 원)

사업명	연차별 사업내역					
	총계	2025년	2026년	2027년	2028년	이후
섬주민 여객선(차량포함) 운임지원	9,808 (국50%도20%시30%)	1,904	1,904	2,000	2,000	2,000
섬주민 1,000원 여객선 운임지원	6,390 (도50%, 시50%)	1,044	846	1,500	1,500	1,500
여수시민 여객선 운임지원	3,400 (시100%)	600	1,000	600	600	600
타지역민 여객선 반값 운임지원	1,900 (도50%, 시50%)	225	1,000	225	225	225

## 4 어복버스 사업(비대면 섬 닥터) 추진

주요업무  
섬지원팀

- ◇ 의료 접근이 어려운 섬 주민들에게 원격진료(비대면 진료) 제공
- ◇ 의료공백을 최소화하여 어업인 복지증진

### □ 사업개요

- 기간 : 2026. 1. ~ 12.
- 사업대상 : 유인도서에 거주하는 어업인 또는 누구나
- 보조사업자 : 수협중앙회
- 사업내용 : 섬 거주 어업인 전용 현장 원격진료 장비 설치 및 비대면 진료 약 처방·배송, 병원 예약, 진료기록 관리 등 의료서비스 제공
- 사업예산 : 357백만 원(국비 143<sup>40%</sup>, 도비 32<sup>9%</sup>, 시비 75<sup>21%</sup>, 자부담 107<sup>30%</sup>)  
\* 자부담 30% : 수협중앙회에서 부담

#### <원격진료 서비스 체계도>

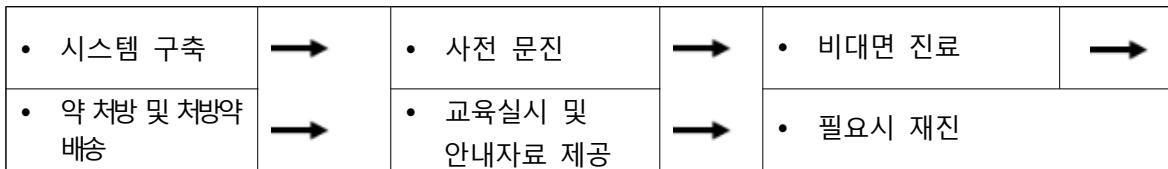

### □ 추진상황

- 2026년도 어복버스 사업 대상 유인도서 현황 제출 : '25. 11. 5.  
· 비대면 진료 대상지 : 관내 32개 도서

### □ 추진계획

- 제1회 추경 편성 건의 : '26. 1.

### □ 연도별 투자계획

(단위 : 백만 원)

사업명	연차별 사업내역			
	총 계	기투자(25년)	2026년	이후
어복버스 사업	(총사업비) 357	-	357	-
	(국 비) 143	-	143	-
	(도 비) 32	-	32	-
	(시 비) 75	-	75	-

- ◇ 특색있는 맞춤형 섬 개발로 쾌적한 생활환경 구축 및 주민 정주여건 개선
- ◇ 도서지역의 열악한 기반시설 확충과 자연재해 대비로 섬주민의 재산권 확보

▶ 신규 및 계속사업 추진

2025년  
신규 12건, 계속 30건2026년  
신규 10건, 계속 30건

## □ 사업개요

- 사업기간 : 2026. 1. ~ 12.
- 사업량 : 화정면 개도 호령 선착장 확장 및 연장공사 등 40건(신규 10, 계속 30)
- 사업비 : 18,240백만 원(국비 14,592<sup>80%</sup>, 도비 1,824<sup>10%</sup>, 시비 1,824<sup>10%</sup>)

※ 섬박람회대책과(개도 섬어촌 문화센터 건립 / 13.2억 원), 관광과(모도동 조명연합수군 테마 관광자원 개발사업 / 3.8억 원), 상수도과(도서지역 해수 담수화시설 개량공사 / 15억 원) 포함

### ◆ 제4차 섬종합발전사업(2018.~2027./ 10년간) : 38개 도서, 189건

- 사업비 : 197,125백만 원(국비 157,700/ 도비 19,712.5/ 시비 19,712.5)
- 사업내용 : 기초생활기반확충 48, 인프라 시설 107, 지역경관개선 34

## □ 추진상황

- 제4차 섬종합발전사업 추진 : '18. ~ '25.

사업량(사업비)							
'18.	35건(13,731백만 원)	'19.	34건(18,536백만 원)	'20.	28건(16,769백만 원)	'21.	30건(13,178백만 원)
'22.	37건(14,245백만 원)	'23.	31건(13,898백만 원)	'24.	42건(18,611백만 원)	'25.	42건(19,696백만 원)

- '26년 섬종합발전사업 행정절차 이행 : '25. 9. ~ 12.

## □ 추진계획

- '26년 섬종합발전사업 추진(40건) : '26. 1. ~ 12.

## □ 연도별 투자계획

(단위 : 백만 원)

사업명	연차별 사업내역				
	총 계	2024년까지	2025년	2026년	2027년
섬종합 발전사업	(총사업량) 방과제 등 189건	방과제 등	방과제 등	방과제 등	방과제 등
	(총사업비) 197,125	108,967.5	19,696	18,627	49,834.5
	(국 비) 157,700	87,174.2	15,756	14,903	39,867
	(도 비) 19,712.5	10,896.65	1,970	1,862	4,983.85
	(시 비) 19,712.5	10,896.65	1,970	1,862	4,983.85



- ◇ 섬 주민이 주축이 된 지속가능한 섬 마을 조성, 지역의 각종 자원을 활용한 소득사업 창출 및 마을 활성화 유도

▶ 단계별추진(1~4단계)

2025년  
9개소 단계별추진



2026년  
12개소 단계별추진

## □ 사업개요

- 대상지 : 12개소(2단계 3, 1단계 9)
- 사업기간 : 2023. ~ 2027.
- 사업비 : 61억 원(국비 48.8<sup>80%</sup>, 도비 6.1<sup>10%</sup>, 시비 6.1<sup>10%</sup>)
  - ※ 2026년 기준(단계별 추진실적을 통해 개소 당 최대 9년간 50억 지원)
- 사업내용 : 1단계 역량기반 조성(협의체 조직화, 역량제고 교육, 마을자원조사 등)  
2단계 핵심분야 조성(사업 기반시설 구축, 사업확장계획 수립 등)

## □ 추진현황

선정연도	사업명	사업기간	주요내용	추진현황	비고
2023	남면 안도 섬 특성화 사업	'23~'27	핵심분야 발굴 추진(k-푸드, 섬양갱 등)	2단계 추진예정	'26년 승급
	남면 화태도 섬 특성화사업	'23~'27	핵심분야 발굴 추진(문어, 우럭 상품 등)	2단계 2차년도	-
2024	남면 금오도 직포 섬 특성화 사업	'24~'26	핵심사업 발굴 추진(미역 상품 등)	승급유예	'26년 재도전
	삼산면 초도 의성 섬 특성화 사업	'24~'27	핵심분야 발굴 추진(농수산물 꾸러미 상품 등)	2단계 승급	
	삼산면 초도 대동 섬 특성화 사업	'24~'26	마을발전계획 수립중	승급유예	'26년 재도전
2025	남면(금오도) 송고마을 특성화 사업	'25~'26	핵심분야 발굴 추진(멸치 등)	1단계 2차년도	
	화정면(개도) 신흥마을 섬 특성화 사업	'25~'26	핵심분야 발굴 추진(미역 등)	1단계 2차년도	
	화정면(하화도) 하화마을 섬 특성화 사업	'25~'26	핵심분야 발굴 추진(부추 등)	1단계 2차년도	
	묘도동(묘도) 창촌마을 섬 특성화 사업	'25~'26	핵심분야 발굴 추진(반려동물)	1단계 2차년도	
2026	남면 장지마을 섬 특성화 사업	'26~'27	2026년 마을발전계획 수립예정	1단계 추진예정	'26년 신규
	화정면 사도 섬 특성화 사업	'26~'27	2026년 마을발전계획 수립예정	1단계 추진예정	'26년 신규
	삼산면 서도 덕촌마을 섬 특성화 사업	'26~'27	2026년 마을발전계획 수립예정	1단계 추진예정	'26년 신규

## □ 향후계획

- 섬 지역 특성화사업 2, 3단계 승급심사 : '26. 3.
  - 승급대상 : (2단계) 5개소 : 남면 금오도 송고, 화정면 개도 신흥, 하화도, 묘도동 창촌 마을 (2025년 대상지), 남면 금오도 직포(2024년 대상지)
  - (3단계) 1개소 : 남면 화태도(2023년 대상지)
- 2027년 섬 지역 특성화사업 신규 신청 및 평가 : '26. 4 ~ 5

## □ 연도별 투자계획

(단위 : 백만 원)

사업명	연차별 사업내역					
	총계	2023년	2024년	2025년	2026년	이후
섬지역 특성화 사업	(총사업량) 12개소	2개소	5개소	8개소	12개소	단계별확보
	(총사업비) 6,100	400	1,000	1,850	2,850	-
	(국비) 4,880	320	800	1,480	2,280	-
	(도비) 610	40	100	185	285	-
	(시비) 610	40	100	185	285	-

# 7

## 어항의 체계적 관리를 통한 어항시설의 인정성 확보

주요업무  
어항시설팀

- ◇ 어항시설의 기반시설 정비 및 유지관리로 어민 불편 해소
- ◇ 태풍 및 해일 내습 대비 방파제 등 기반시설 확충으로 안전한 어항관리

▶ 어항시설 정비

2025년  
20개소



2026년  
21개소

### □ 사업개요

- 사업기간 : 2026. 1.~12.
- 사업비 : 6,473백만 원(도비 4,204, 시비 2,269)
- 사업내용

구 분	대 상	사 업 량	'26년 사업예산
육지 소규모 항포구 정비	관내 어항 1개소	어항시설 정비 및 긴급 복구	130백만 원(시비)
복합다기능 부잔교 시설	관내 어항 12개소	복합다기능 부잔교 설치	1,225백만 원 (도비 80%, 시비 20%)
어항시설 점사용 허가	관내 어항 70개소	방파제 등에 선박을 접안, 계류하는 경우	비예산
지방어항(손죽항)시설사업	삼산면 손죽리 손죽항	방파제, 물양장, 선양장 등	3,232백만 원 (도비 5,160, 시비 840)

### □ 추진계획

- 육지지역 소규모항·포구 정비 추진 : '26. 1. ~ 6
- 부잔교 시설사업 설계 및 해양이용협의 추진 : '26. 1. ~ 6.
- 손죽항 6차년도 공사 추진 : '26. 1. ~ 12.
- 어항시설 점·사용 등 신청 및 허가 : '26. 1. ~ 12.

### □ 연도별 투자계획

(단위 : 백만 원)

사업명	연차별 사업내역					
	총 계	2025년까지	2026년	2027년	2028년	이후
육지 소규모 항·포구 정비	(총사업량) 44개소	4개소	10개소	10개소	10개소	10개소
	(총사업비) 7,050	1,050	1,500	1,500	1,500	1,500
	(시 비) 7,050	1,050	1,500	1,500	1,500	1,500
복합다기능 부잔교 시설	(총사업량) 60개소	12개소	12개소	12개소	12개소	12개소
	(총사업비) 6,125	1,225	1,225	1,225	1,225	1,225
	(도 비) 4,900	980	980	980	980	980
	(시 비) 1,225	245	245	245	245	245
지방어항 (손죽항) 시설공사	(총사업량) 1개소	1개소	1개소	-	-	-
	(총사업비) 16,391	12,642	3,749	-	-	-
	(도 비) 14,096	10,872	3,224	-	-	-
	(시 비) 2,294	1,770	524	-	-	-

- ◇ 어촌·어항 현대화를 통한 접근성 향상 및 정주여건 개선
- ◇ 해양관광 및 어촌경제 활성화를 통한 일자리 창출 및 지역활력 도모

▶ 공모사업 추진

2025년  
13개 중 8개 완료(누적)2026년  
13개 중 13개 완료(누적) 사업개요

- 사업량 : 13개소
- 총사업비 : 107,359(국비 75,153<sup>70%</sup>, 도비 9,662<sup>9%</sup>, 시비 22,544<sup>21%</sup>)
- 사업기간 : 2019. ~ 2026. (항별 3년)
- 추진방법 : 위탁수행[한국어촌어항공단(7개소), 한국농어촌공사(6개소)]

 추진상황

(단위 : 백만 원)

년도	항명	사업비				공정률	추진상황 및 계획	수탁사
		합계	국비	도비	시비			
계		107,359	75,153	9,662	22,544		13개소	
소계		27,882	19,518	2,510	5,854		3개소	
'19	죽포항	8,931	6,252	804	1,875	100%	완료('22.12.)	공사
'19	안도항	11,011	7,708	991	2,312	100%	완료('22.06.)	공단
'19	월호항	7,940	5,558	715	1,667	100%	완료('22.12.)	공단
소계		38,210	26,747	3,438	8,025		5개소	
'20	우학항	7,139	4,997	643	1,499	100%	완료(정산중)	공단
'20	독정항	9,207	6,445	828	1,934	100%	완료('24.12.)	공사
'20	직포항	9,190	6,433	827	1,930	100%	완료(정산중)	공단
'20	둔병항	3,853	2,697	346	810	100%	완료(정산중)	공단
'20	의성항	8,821	6,175	794	1,852	100%	완료('24.05.)	공사
소계		21,364	14,955	1,923	4,486		2개소	
'21	유촌항	8,057	5,640	725	1,692	90%	'26.04. 준공예정	공사
'21	장지항	13,307	9,315	1,198	2,794	90%	'26.03. 준공예정	공단
소계		19,903	13,933	1,791	4,179		3개소	
'22	작금항	7,754	5,428	698	1,628	80%	'26.04. 준공예정	공사
'22	금천항	5,034	3,524	453	1,057	98%	'26.06. 준공예정	공사
'22	화산항	7,115	4,981	640	1,494	60%	'26.04. 준공예정	공단

**추진계획**

- 어촌뉴딜300 행정절차 및 사업추진 : '26. 1. ~ 12.
- 2019·2020 어촌뉴딜300 : 시설물 유지관리
- 2021·2022 어촌뉴딜300 : 공통 및 특화사업 준공, 사업비 정산

**연도별 투자계획**

(단위 : 백만 원)

사업명	연차별 사업내역					
	총 계	2025년까지	2026년	2026년	2027년	이후
어촌뉴딜300 사업	(총사업량) 16개소	8개소 준공	5개소 준공	-	-	-
	(총사업비) 107,359	107,359	-	-	-	-
	(국 비) 75,153	75,153	-	-	-	-
	(도 비) 9,662	9,662	-	-	-	-
	(시 비) 22,544	22,544	-	-	-	-

- ◇ 어촌지역에 경제생활플랫폼과 안전인프라 전반을 지원
- ◇ 어촌을 혁신적인 경제공간으로 전환하고 어촌사회 지속성 강화 및 활력 제고

▶ 공모사업 추진

2025년

5개 중 1개 완료(누적)



2026년

6개 중 3개 완료(누적)

## □ 사업개요

- 사업량 : 6개소
- 총사업비 : 37,674(국비 26,372<sup>70%</sup>, 도비 3,391<sup>9%</sup>, 시비 7,911<sup>21%</sup>)
- 사업기간 : 2023. ~ 2029.(유형2 4년, 유형3 3년, 어촌회복형 4년)
- 추진방법 : 위탁수행[한국어촌어항공단(1개소), 한국농어촌공사(5개소)]

(단위 : 백만 원)

년도	항명	사업비				공정률	추진상황 및 계획	수탁사
		합계	국비	도비	시비			
	계	37,674	26,372	3,391	7,911		6개소	
	소계	4,975	3,482	448	1,045		1개소	
'23	소뎡이항 (유형3)	4,975	3,482	448	1,045	100%	완료(정산중)	공사
	소계	8,844	6,191	796	1,857		2개소	
'24	임포항 (유형3)	4,953	3,467	446	1,040	45%	사업 착수('25. 11.~)	공사
'24	봉통항 (유형3)	3,891	2,724	350	817	45%	사업 착수('25.11.~)	공사
	소계	13,855	9,698	1,247	2,909		2개소	
'25	송도항 (유형2)	10,000	7,000	900	2,100	5%	앵커예산 심사 및 기본계획 수립 준비	공사
'25	송고항 (유형3)	3,855	2,698	347	809	10%	기본계획 심사 중 및 시행계획 수립 예정	공단
	소계	10,000	7,000	900	2,100		1개소(지구)	
'26	두포항심포항 (어촌회복형)	10,000	7,000	900	2,100	0%	공모선정('25.11.) 사업예산 편성(추경)	공사

**추진계획**

- 어촌신활력증진사업 행정절차 및 사업추진 : '26. 1. ~ 12.
  - 2023 어촌신활력증진 : 시설물 유지관리, 사업비 정산
  - 2024·2025·2026 어촌신활력증진 : 공통 및 특화사업 추진

**연도별 투자계획**

(단위 : 백만 원)

사업명	연차별 사업내역					
	총 계	2025년까지	2026년	2027년	2028년	이후
어촌신활력증진사업	(총사업량) 6개소	1개소 준공	2개소 준공	1개소 준공	1개소 준공	1개소 준공
	(총사업비) 37,674	10,533	7,764	6,855	7,914	4,608
	(국 비) 26,372	7,373	5,434	4,798	5,539	3,228
	(도 비) 3,391	948	698	616	712	417
	(시 비) 7,911	2,212	1,632	1,441	1,663	963

# 10 가고 싶은 섬 가꾸기 사업 추진

주요업무  
어촌신활력팀

◇ 섬 고유의 생태자원을 최대한 보전하면서 차별화된 섬 문화를 관광 자원으로 상품화하여 시민 및 관광객의 방문 유도

▶ 공모사업 추진

2025년  
손죽도 사업 완료



2026년  
연도, 송도, 대항간도 사업 추진

## □ 사업개요[전남도 시책(일몰)사업]

- 사업기간 : 2021. ~ 2027.(개소당 5년간)
- 사업대상 : 총 3개소
- 사업비 : 15,000백만 원(도비 7,500<sup>50%</sup>, 시비 7,500<sup>50%</sup>)
- 사업내용 : 탐방로, 마을경관 개선, 야영장 조성 등

## □ 추진상황

(단위 : 백만 원)

대상지	도공모 선정년도	사업기간 (5년)	사업비 (백만원)	기본계획(도 승인)		비고 (공정률)
				컨셉	전략	
남 연 도	'21년	'22~'26년	5,000	일도, 놀이도, 소리도	A. 주민 공유 공간정비 B. 워케이션 조성 C. 지역역량강화	50%
돌산읍 송 도	'22년	'23~'27년	5,000	음악이있는 섬 노래하는섬 'SONG도'	A. 쾌적한 마을환경 조성 B. 관광자원화 C. 지역역량강화	40%
남 연 대항간도	'22년	'23~'27년	5,000	모두의 섬, 모두의 학교, 한글섬	A. 방문 및 관계인구 증가 B. 이룸답고 쾌적한 환경구축 C. 지역역량강화	20%

## □ 추진계획

- (연 도) 당산공원 조성, 웰컴센터주민갤러리 조성 : '26. 1. ~ 12.
- (송 도) 야영장(백패킹장), 등산로 조성 : '26. 1. ~ 12.
- (대항간도) 복합문화공간 및 한글테마길 조성 : '26. 1. ~ 12.

## □ 연도별 투자계획

(단위 : 백만 원)

사업명	연차별 사업내역				
	총 계	2025년까지	2026년	2027년	2028년
가고 싶은 섬 가꾸기 사업	(총사업량) 3개소	3개소	3개소	2개소	-
	(총사업비) 15,000	10,000	3,000	2,000	-
	(도 비) 7,500	5,000	1,500	1,000	-
	(시 비) 7,500	5,000	1,500	1,000	-

## 4. 2026년 이렇게 바꿉니다.

### I

### 달라지는 점

구 분	종 전	달라지는 내용	시 행 일
야간운항 지원	○ 신가-여천항로 야간운항 지원	○ 2026여수세계섬박람회 대비 백야-개도항로 야간운항 추가 지원 예정	'26. 9.~11.
개도, 금오도 관광객 해양수송 및 운임지원 (신규시책)		○ 2026여수세계섬박람회 대비 개도, 금오도 타지역민 (일반인) 여객선 반값 운임지원	'26. 9.~11.
어복버스 사업		○ 섬 지역 주민에게 비대면 원격진료 제공	'26. 1.~12.

### II

### 지표로 보는 변화

분 야	사 업 명	정량 목표	
		2025년	2026년
어촌 정주여건	섬주민·시민 여객선 이용객수	600,000명	660,000명 (10.0%↑)
	일반인 여객선 반값 운임 지원 이용객수(여수~거문 항로)	40,000명	60,000명 (50.0%↑)
	야간운항 지원	5,000명	7,000명 (40.0%↑)
	섬종합발전사업 추진 건수	37개 도서	40개 도서
	섬 지역 특성화사업 추진 건수	8개소	12개소
	육지 소규모 항,포구 정비 건수	4개소	10개소
	어촌뉴딜300 사업 완료 건수	8개소(누적)	13개소(누적)



(단위 : 백만 원)

성과목표 및 단위사업	2025년	2026년	증 감	비 고
<b>총 계</b>	58,436	68,976	6,030	
<b>I. 동북아 중심 항만 도약 및 해양관광 휴양도시 발전토대 마련/ 해양정책과</b>	3,952	8,516	4,564	
1. 항만 활성화	1,002	883	△118	
2. 박람회 사후활용	176	166	△9	
3. 해양레저산업 핵심거점 육성	2,294	2,532	237	
4. 지속가능한 연안관리	385	4,831	4,446	
5. 행정운영경비 및 재무활동 등	93	100	7	
<b>II. 수산업 경영안정과 유통판로 확충 및 안전한 수산물 공급/ 수산경영과</b>	8,235	7,172	△1,062	
1. 수산경영 활성화	516	508	△8	
2. 안전한 수산식품 공급	1,779	1,208	△570	
3. 어업 경쟁력 강화	5,823	5,341	△482	
4. 해양낚시 운영관리	33	34	1	
5. 행정운영경비 및 기본경비 등	84	81	△3	
<b>III. 경쟁력있는 양식어업 육성으로 수산도시 명성 회복/ 어업생산과</b>	13,067	17,456	△4,389	
1. 효율적 어장관리	820	117	△703	
2. 친환경 양식 지원 및 자원조성	3,669	4,768	1,099	
3. 해양환경 보전	381	1,610	1,229	
4. 어업재해 예방	3,241	5,828	2,587	
5. 연안정화	4,799	4,915	115	
6. 행정운영경비 및 기본경비 등	318	309	△9	
<b>IV. 섬자원 개발을 통한 삶의 질 향상과 정주여건 개선/ 섬발전지원과</b>	29,880	28,020	△1,860	
1. 도서종합개발사업	14,786	9,286	△5,500	
2. 도서민 복지 증진	10,066	9,689	△377	
3. 어항시설 정비	1,993	6,012	4,019	
4. 섬 인프라 구축	3,000	3,000	-	
5. 행정운영경비 및 기본경비 등	35	33	△2	

(단위 : 억 원)

부서명	사업명	사업기간	사업규모	'26년 사업비	비고
해양정책과	웅천 마리나항만 개발사업	'16.~'30.	계류시설 300선석 (해상 150, 육상 150)	10	공약
	무술목 피서지 시설 개발	'22.1~'27.12	시설개발 5,534㎡ (주차장, 관리사무소 등)	30	
	소호2지구 연안정비사업	'23.3~'27.8	해안산책로 1,371m, 공연광장 A=844㎡, 전망광장 A=643㎡	15	
	소장지구 연안정비사업	'26.1~'29.12	파라펫치 L=250m, 이안제 L=100m	20	
	신월지구 연안정비사업	'26.1~'29.12	해안산책로 L=595m, 계단식 호안 L=250m 양빈 20,000㎡	10	
	사도지구 연안정비사업	'26.1~'28.12	양빈 30,000㎡	5	
수산경영과	수산직불제(조건불리, 소규모어가,어선원)사업	'26.2.~12.	1,620어가	20.4	
	수산물 안전센터 건립	'24.1.~'27.12.	1동/지상4층 (연면적 899.49㎡)	50	
	소형어선 인양기 설치사업	'26.1.~12.	13대	11.2	

(단위 : 억 원)

부서명	사 업 명	사업기간	사업규모	'26년 사업비	비고
어업생산과	친환경수산물 배합사료 직불제	' 26. 1.~12.	신규 신청 어가	26	
	친환경에너지 (히트펌프) 보급	' 26. 1.~12.	히트펌프 3대	3.6	
	자율관리어업 육성사업	' 26. 1.~12.	자율관리공동체 11개소	20	
	청정어장 굴 전략품목 육성 지원사업	' 26. 1.~12.	8개소 (신축 4, 개·보수 4)	32	
	굴 껍데기 전처리 시설 지원사업	' 26. 1.~12.	1식	8.6	
	적조(유해생물) 구제사업	' 26. 1.~12.	1식	5	
	패각 친환경 처리 지원사업	' 26. 1.~12.	40,000톤	12	
	인증부표 보급 지원	' 26. 1.~12.	인증부표 66천 개	25	
	이상수온 피해 대응	' 26. 1.~12.	액화산소 충전· 선박임차 1식, 폐사체 처리 1식 대응장비 지원 1식 재해보험 가입 1식, 백신·면역증강제 1식	53	
	해양쓰레기 정화	' 26. 1.~12.	해양쓰레기 19백 톤	20	
	하천하구쓰레기 정화	' 26. 1.~12.	하천하구쓰레기 5백 톤	6.7	
	조업중 인양쓰레기 수매	' 26. 1.~12.	조업중 인양쓰레기 8백 톤	6.3	

(단위 : 억 원)

부서명	사업명	사업기간	사업규모	'26년 사업비	비고
섬발전 지원과	야간운항 및 여수~거문 항로 안정화 지원	2025. 12.~ 2026. 11.	운항결손액 등	40	
	수익성이 낮은 항로 지원	2025. 12.~ 2026. 11.	운항결손액 지원 2개 선사	6	
	섬주민 여객선 등 운임 지원	2026. 1.~12.	운임지원 1식	40	
	섬종합발전사업	2026. 1.~12.	화정면 개도 호령 선착장 확장 및 연장공사 등 40건	182	
	도서지역 소규모 사업	2026. 1.~12.	관내 인도교 정밀안전 점검 용역 등 5건	5	
	지방어항(손죽항) 시설공사	2020.~ 2026.	방파제 L= 100m, 물양장 L= 80m, 선양장 1개소 등	37.6	
	복합다기능 부잔교 시설공사	2026. 1.~12.	부잔교 설치 12개소	12.25	
	육지지역 소규모 어항 사업	2026. 1.~12.	어항시설 정비 1건, 긴급복구 20개소 등	1.3	
	25년 어촌신활력증진사업	2025. ~ 2027.	송도항, 송고항	37	
	가고 싶은 섬(연도) 가꾸기 사업	2022. ~ 2026.	당산공원 조성 등	10	
	가고 싶은 섬(송도) 가꾸기 사업	2023. ~ 2027.	등산로, 야영장 조성 등	10	
	가고 싶은 섬(대항간도) 가꾸기 사업	2023. ~ 2027.	한글테마길 조성 등	10	

2026년도 분기별 주요업무 추진내역

구 분		주 요 업 무
1분기	1월	<ul style="list-style-type: none"> <li>▶ 귀어·귀촌 지원사업 대상자 모집</li> <li>▶ 저수온 예찰 및 피해대응 추진</li> <li>▶ 방치선박 일제조사</li> <li>▶ 설 연휴 대비 낚시어선 안전점검 실시</li> <li>▶ 해상대중교통 운임지원 사업계획 수립</li> <li>▶ 여객선 및 도선 운영지원 사업계획 수립</li> <li>▶ 섬지역 생필품 해상운송비 및 물류비 지원 사업계획 수립</li> </ul>
	2월	<ul style="list-style-type: none"> <li>▶ 수산 증양식분야 사업대상자 선정(수산조정위원회)</li> <li>▶ 이상수온 대응 지원사업 간접보조사업자 모집</li> <li>▶ 저수온 예찰 및 피해대응 추진</li> <li>▶ 2026년 해양수산사업 선정 및 예산 신청</li> <li>▶ 2026년 연안어선 감척사업 신청 공고 및 접수</li> <li>▶ 노후 도선 현대화사업 공사 착수</li> <li>▶ 2023년 섬지역 특성화 사업(화태도, 안도) 2단계 추진</li> <li>▶ 2024년 섬지역 특성화 사업(직포, 의성) 1단계 추진</li> <li>▶ 2024년 섬지역 특성화 사업(대동) 2단계 추진</li> <li>▶ 2025년 섬지역 특성화사업 1단계 추진(송고, 신흥, 하화, 창촌)</li> <li>▶ 2026년 섬지역 특성화사업 1단계 추진(장지, 사도, 덕촌)</li> </ul>
	3월	<ul style="list-style-type: none"> <li>▶ 2026년 여수마린스쿨 운영(3~6월)</li> <li>▶ 2027년 해양수산사업 예산 신청</li> <li>▶ 자율관리어업공동체 사업 추진</li> <li>▶ 양식어장 정화사업 사업자 선정</li> <li>▶ 인증부표 보급 지원사업 사업대상자 및 간접보조 사업자 선정</li> <li>▶ 이상수온 대응 지원사업 간접보조사업자 선정</li> <li>▶ 낚시터 및 유어장 안전점검(1분기)</li> <li>▶ 인증부표 보급 지원사업 대상자 선정</li> <li>▶ 2026년 섬종합발전사업 추진</li> <li>▶ 국동 다기능항 재정비 및 확장 공사 추진</li> </ul>
2분기	4월	<ul style="list-style-type: none"> <li>▶ 해수욕장 개장 전 편의시설 정비(4~6월)</li> <li>▶ 친환경에너지(히트펌프)보급사업 대행 협약 체결</li> <li>▶ 양식어장 정화사업 기본조사 및 실시설계용역</li> <li>▶ 인증부표 보급 지원사업 부표 공급 및 폐부표 회수</li> <li>▶ 수산직불제(조건불리, 소규모어가, 어선원) 신청 및 접수</li> <li>▶ 중형저온저장시설 사업 착공</li> <li>▶ 1분기 영세적자 도선 운영비 정산</li> <li>▶ 「섬 지역 기초단체장 협의회」 정기회의</li> <li>▶ 2025년 섬 지역 특성화사업 2, 3단계 승급심사</li> <li>▶ 2025년 섬 지역 특성화사업 신규신청</li> </ul>

구 분		주 요 업 무
2분기	5월	<ul style="list-style-type: none"> <li>▶ 양식어장 정화사업 추진</li> <li>▶ 이상수온 대응 지원사업 사업대상자 모집 및 선정</li> <li>▶ 집중안전점검 낚시어선 점검 실시</li> <li>▶ 소형어선 인양기 설치사업 착공</li> <li>▶ 친환경에너지 절감장비 보급사업 착공</li> <li>▶ 2027년 섬종합발전사업 예산 편성</li> <li>▶ 2027년 섬 특성화 사업 공모 추진</li> </ul>
	6월	<ul style="list-style-type: none"> <li>▶ 해양레저스포츠 체험 프로그램 운영(6~9월)</li> <li>▶ 안전요원 채용 및 실무교육, 해수욕장 시설 정비사업</li> <li>▶ 해수욕장 협의회 개최</li> <li>▶ 해수욕장 운영·안전관리계획 수립 및 공고</li> <li>▶ 적조대책위원회 개최 및 피해 최소화 대책 수립</li> <li>▶ 이상수온 대응 지원사업 액화산소통 해상운송 선박임차 계약</li> <li>▶ 낚시터 및 유어장 안전점검(2분기)</li> <li>▶ 지방어항(손죽항)시설공사 4차분 착공</li> <li>▶ 지방어항(우학항) 보수보강공사 착공</li> </ul>
3분기	7월	<ul style="list-style-type: none"> <li>▶ 해수욕장 개장 운영(7~8월)</li> <li>▶ 적조 모의훈련 실시 및 어업인 피해예방 교육</li> <li>▶ 이상수온 대응 지원사업 추진(액화산소통 충전·운반)</li> <li>▶ 수산직불제사업 지급대상자 선정</li> <li>▶ 삼산면 광도 비상발전기 교체공사 완료</li> <li>▶ 국동항 방범용 CCTV 설치 및 전기배선공사 착수</li> <li>▶ 울촌면 소늬도 자가발전기 교체공사 완료</li> </ul>
	8월	<ul style="list-style-type: none"> <li>▶ 고수온·적조예찰 및 방제작업 추진</li> <li>▶ 이상수온 대응 지원사업 추진(액화산소통 충전·운반)</li> <li>▶ 여름철 어선사고 예방 낚시어선 안전점검 실시</li> <li>▶ 수산직불제 사업 이행점검 실시</li> <li>▶ 어촌신활력 증진 사업 공모 추진</li> <li>▶ 「섬 지역 기초단체장 협의회」 임시회의</li> </ul>
	9월	<ul style="list-style-type: none"> <li>▶ 2026 세계만협회 아시아권 회의 개최</li> <li>▶ 섬박람회 해양레저스포츠 체험 프로그램 운영(9~10월)</li> <li>▶ 2026 남해안컵 국제요트대회 개최</li> <li>▶ 2026 여수 마린페스티벌 개최</li> <li>▶ 고수온·적조예찰 및 방제작업 추진</li> <li>▶ 이상수온 대응 지원사업 추진(액화산소통 충전·운반)</li> <li>▶ 낚시터 및 유어장 안전점검(3분기)</li> <li>▶ 어촌신활력 증진 사업 공모 추진</li> </ul>

구 분		주 요 업 무
4분기	10월	<ul style="list-style-type: none"> <li>▶ 제4회 거북선배 전국 요트대회 개최</li> <li>▶ 고수온·적조예찰 및 방제작업 추진</li> <li>▶ 고수온 대응 지원사업 준공 및 정산</li> <li>▶ 어촌신활력 증진 사업 공모 추진</li> <li>▶ 3분기 영세적자 도선 운영비 정산</li> </ul>
	11월	<ul style="list-style-type: none"> <li>▶ 저수온 예찰 및 피해대응 추진</li> <li>▶ 2027년 해양수산사업 신청 홍보 및 접수</li> <li>▶ 겨울철 낚시어선 안전점검 실시</li> <li>▶ 어촌신활력증진사업 공모 현장 평가</li> </ul>
	12월	<ul style="list-style-type: none"> <li>▶ 낚시터 및 유어장 안전점검(4분기)</li> <li>▶ 수산직불제 지급대상자 확정 및 직불금 지급</li> <li>▶ 어촌신활력증진사업 공모 선정</li> <li>▶ 4분기 영세적자 도선 운영비 정산</li> </ul>
연 중		<ul style="list-style-type: none"> <li>▶ 수산 증양식분야 사업 준공 및 정산</li> <li>▶ 저수온 예찰 및 피해대응 추진</li> <li>▶ 원산지 지도·단속 및 수산물 안전성 조사</li> <li>▶ 불법어업 지도·단속 및 어선 안전조업 지도</li> <li>▶ 낚시통제구역 점검 및 단속</li> <li>▶ 해양공원 불법행위 단속, 시설물 개선 및 관리</li> <li>▶ 낚시어선 사고 대응</li> <li>▶ 섬종합발전사업 추진</li> <li>▶ 섬 지역 생활필수품 해상운송비 및 물류비 지원</li> <li>▶ 해상대중교통(여객선, 도선 등) 운임 및 운영지원</li> <li>▶ 어항시설 사용 허가 및 보수 보강</li> </ul>

2026년 주요행사 일정표

월별	행 사 명	장 소	일 자
1월	<ul style="list-style-type: none"> <li>· 여수수협 초매식</li> <li>· 여수시 수산조정위원회 회의(1차)</li> </ul>	여수수협 위판장 국동임시별관	1. 2.(금) 1. 9. (금)
2월			
3월	<ul style="list-style-type: none"> <li>· 여수시 수산조정위원회 회의(2차)</li> </ul>	국동임시별관	3월중
4월	<ul style="list-style-type: none"> <li>· 제15회 수산인의 날</li> <li>· 연안정화의 날 추진</li> <li>· 섬지역기초단체장 협의회</li> </ul>	여수세계박람회장 무슬목 해수욕장 시청 회의실	4. 1. (수) 미정 4월중
5월			
6월	<ul style="list-style-type: none"> <li>· 해양레저스포츠 체험프로그램 운영</li> </ul>	3개소	미정
7월	<ul style="list-style-type: none"> <li>· 2026 해수욕장 개장</li> </ul>	9개소	미정
8월			
9월	<ul style="list-style-type: none"> <li>· 2026 세계만협회 아시아권 회의</li> <li>· 2026 남해안컵 국제요트대회</li> <li>· 2026 여수 마린페스티벌</li> <li>· 어촌계장 한마음대회</li> </ul>	라마다호텔 및 섬박람회장 여수~통영~부산 여수세계박람회장 미정	9. 5. ~ 9. 8. 미정 미정 미정
10월	<ul style="list-style-type: none"> <li>· 제4회 거북선배 전국요트대회</li> <li>· 수산업경영인 한마음대회</li> </ul>	소호요트마리나 미정	미정 미정
11월	<ul style="list-style-type: none"> <li>· 수산인협회 수산발전 정책 포럼</li> </ul>	미정	미정
12월			





남해안 거점도시  
미항여수



여수시청 기획예산과 <http://www.yeosu.go.kr>

전남 여수시 시청로 1(학동) ☎ 061)659-3407 Fax. 061)659-5813